

2005-2004

التعديلات على
برنامج العمل والميزانية



بيان المحتويات

1	مقدمة
2	النهج
3	أولويات الدول الأعضاء وتطبيق معايير تحديد الأولويات (الأنشطة الفنية والاقتصادية)
4	رقم الأساس للنمو الصفري الحقيقي
6	الموارد العامة المتاحة وموجز المقترحات المعدلة
8	موجز التقديرات حسب الأبواب والبرامج الرئيسية
11	الانعكاسات على التوظيف
13	تقييم المخاطر
14	وفورات الكفاءة
19	الإجراءات التي ينتظر أن تتخذها لجنة البرنامج والمالية
20	ميزانية البرامج المعدلة
21	الباب الأول: السياسة العامة والتوجيه
21	البرنامج الرئيسي 1-1: الأجهزة الرئاسية
21	البرنامج 1-1-1: المؤتمر والمجلس
22	البرنامج 2-1-1: خدمات المؤتمر
22	البرنامج 3-1-1: خدمات المراسم
23	البرنامج الرئيسي 2-1: السياسات والتوجيه والتخطيط
23	البرنامج 1-2-1: ديوان المدير العام
24	البرنامج 2-2-1: تخطيط البرامج ووضع الميزانية والتقييم
24	البرنامج 3-2-1: المراجعة والتفتيش
25	البرنامج 4-2-1: الخدمات القانونية
25	البرنامج 5-2-1: تنسيق البرامج والعمليات
26	البرنامج الرئيسي 3-1: التنسيق الخارجي والاتصال

26	البرنامج 1-3-1: العلاقات الخارجية والتنسيق
26	البرنامج 2-3-1: مكاتب الاتصال
28	الباب الثاني: البرامج الفنية والاقتصادية
28	البرنامج الرئيسي 1-2: الإنتاج الزراعي ونظم الدعم
30	البرنامج 0-1-2: الكيانات على مستوى المصلحة
34	البرنامج 1-1-2: الموارد الطبيعية
37	البرنامج 2-1-2: المحاصيل
47	البرنامج 3-1-2: الثروة الحيوانية
54	البرنامج 4-1-2: نظم الدعم الزراعي
58	البرنامج 5-1-2: تطبيقات النظائر والتقانة الحيوية في القطاع الزراعي
61	البرنامج الرئيسي 2-2: السياسات والتنمية في قطاعي الأغذية والزراعة
63	البرنامج 0-2-2: الكيانات المشتركة بين المصالح
66	البرنامج 1-2-2: التغذية وجودة الأغذية وسلامتها
72	البرنامج 2-2-2: معلومات الأغذية والزراعة
81	البرنامج 3-2-2: رصد الأغذية والزراعة وتقييماتها وتوقعاتها
85	البرنامج 4-2-2: سياسات الزراعة والأمن الغذائي والتجارة
90	البرنامج الرئيسي 3-2: مصائد الأسماك
91	البرنامج 1-3-2: معلومات مصائد الأسماك
94	البرنامج 2-3-2: الموارد السمكية وتربية الأحياء المائية
99	البرنامج 3-3-2: استغلال الموارد السمكية واستخدامها
102	البرنامج 4-3-2: سياسات مصائد الأسماك
105	البرنامج الرئيسي 4-2: الغابات
106	البرنامج 1-4-2: موارد الغابات
109	البرنامج 2-4-2: منتجات الغابات واقتصادياتها
112	البرنامج 3-4-2: السياسات والمؤسسات الحرجية
114	البرنامج 4-4-2: المعلومات الحرجية والاتصال
116	البرنامج الرئيسي 5-2: المساهمات في التنمية المستدامة وتوجهات البرامج الخاصة

- 117 البرنامج 2-5-1: البحوث وإدارة الموارد الطبيعية ونقل التقنية
- 121 البرنامج 2-5-2: البعد الجنساني والسكان
- 123 البرنامج 2-5-3: التنمية الريفية
- 126 البرنامج 2-5-6: إنتاج الأغذية لدعم الأمن الغذائي في بلدان العجز الغذائي ذات الدخل المنخفض
- 128 **الباب الثالث: التعاون والشراكات**
- 128 **البرنامج الرئيسي 3-1: المساعدات في مجال السياسات**
- 129 البرنامج 3-1-1: تنسيق المساعدات في مجال السياسات وتطوير البرامج الميدانية
- 131 البرنامج 3-1-2: المساعدات في مجال السياسات لمختلف الأقاليم
- 133 البرنامج 3-1-3: المساعدات القانونية للدول الأعضاء
- 134 البرنامج الرئيسي 3-2: دعم الاستثمار
- 134 البرنامج الرئيسي 3-3: العمليات الميدانية
- 135 البرنامج الرئيسي 3-4: المكاتب القطرية للمنظمة
- 136 البرنامج الرئيسي 3-5: التعاون مع الشركاء الخارجيين

138	الباب الرابع: برنامج التعاون الفني
139	الباب الخامس: الخدمات المعاونة
139	البرنامج الرئيسي 5-1: دعم الإعلام والمطبوعات
139	البرنامج الرئيسي 5-2: الشؤون الإدارية
140	البرنامج 5-2-1: الخدمات المالية
140	البرنامج 5-2-2: نظم المعلومات وخدمات التقنية
141	البرنامج 5-2-3: خدمات إدارة الموارد البشرية
142	البرنامج 5-2-9: إدارة البرنامج
143	الباب السادس: الخدمات المشتركة
145	الباب السابع: المصروفات غير المنظورة
146	الملحق الأول: قرار المؤتمر 2003/7 بشأن ربط ميزانية الفترة 2004-2005

148	الملحق الثاني: البرنامج العادي - الوظائف الجديدة الممولة والوظائف الملغاة
153	الملحق الثالث: القائمة المنقحة للاجتماعات المقررة للفترة 2004-2005

مقدمة

1- تعرض هذه الوثيقة على لجنتي البرنامج والمالية وفقا لمنطوق الفقرة التنفيذية 2 من قرار المؤتمر رقم 2003/7 بشأن ربط الميزانية للفترة المالية 2004-2005 (يرد النص الكامل للقرار في الملحق الأول).

2- والمستوى المعتمد في قرار ربط الميزانية بمبلغ 749.1 مليون دولار يعكس جزئيا فحسب تعديل سعر الصرف (بالمعدل المدرج في الميزانية، وهو اليورو = 1.19 دولار أمريكي الذي حدده المؤتمر)، والمخصصات لتغطية زيادة التكاليف المتوقعة والتي تعد ضرورية لبلوغ مستوى الميزانية في إطار النمو الصفري الحقيقي بمبلغ 800.3 مليون دولار. ولربما يجدر التذكير بأن المستوى المعتمد هذا البالغ 749.1 مليون دولار جاء نتيجة حل توفيقى عقب مفاوضات مستفيضة فيما بين الدول الأعضاء أثناء المؤتمر. أما الفرق مع مستوى النمو الصفري الحقيقي والبالغ 51.2 مليون دولار، فقد وزع بالتناسب على أبواب الميزانية المختلفة، بحيث يسفر عن رقم المستوى الكلي في القرار. وبالتالي فمن الضروري، وبعد التحليل اللازم للأولويات الأساسية، تحديد صافي تخفيضات الموارد بمبلغ 51.2 مليون دولار عن تصور النمو الصفري الحقيقي المضمن في برنامج العمل والميزانية للفترة المالية 2004-2005 (وبالنسبة المئوية: 6.4%).

3- وبناء على ذلك، فإن نطاق هذه الوثيقة هو كما يلي:

- عرض نهج السياسات والتدابير التي اتخذت لتحديد التخفيضات المطلوبة؛
- عرض مخصصات الميزانية المعدلة حسب عناوين البرامج الرئيسي؛
- شرح التأثيرات فيما يتعلق بالأنشطة الموضوعية، وخدمات الدعم، مقارنة مع مقترحات النمو الصفري الحقيقي في وثيقة برنامج العمل والميزانية؛
- وعرض التغييرات ذات الصلة في التوظيف.

4- ولدواعي الاقتصاد وتلافي التكرار بلا مبرر، فإن المعلومات الأساسية المضمنة في وثيقة برنامج العمل والميزانية قد استخدمت في الوثيقة الحالية بقدر ما اعتبر ضروريا لتيسير مهمة اللجنتين (مثلا جداول الموارد الرئيسية وقوائم المخرجات). واستبعدت المادة التي لم تعتبر ضرورية لتوضيح التخفيض في الميزانية. ومن نماذج ذلك، القسم الخاص بالأبعاد الإقليمية والخطط المبدئية المتعلقة بمجالات الأولوية للعمل المتعدد التخصصات، والاستراتيجيات لمعالجة القضايا الشاملة لوحدة المنظمة في برنامج العمل والميزانية، والتي تظل صالحة بوجه عام، على الرغم من أن قيود الموارد ستؤثر بلا شك في القدرات على دعمها. ويوجه الانتباه إلى المعلومات الإضافية المتاحة على موقع المنظمة في الشبكة على العنوان www.fao.org/pwb ، بما في ذلك توزيع الموارد حسب الأقاليم.

النهج

5- شملت الإجراءات الإدارية التي أفضت إلى المقترحات الحالية ما يلي:

- استند بدء تنفيذ الأنشطة إلى مخصصات مؤقتة "متحفظة" أصدرت لجميع الوحدات، جنبا إلى جنب مع تدابير رامية إلى إبطاء عملية شغل الوظائف الشاغرة. وتستصدر أشكال أكثر متانة لتنظيم تنفيذ برامج العمل المعدلة حالما بحثت اللجنتان التوزيع المقترح للموارد.

- وزود جميع المدراء المساعدون العامون وغيرهم من رؤساء المكاتب بتوجيهات السياسات فيما يتعلق "بأهداف التخفيض" الإشارية العامة عن المخصصات في تصور النمو الصفري الحقيقي. واتفقا مع الفقرة 2 من قرار ربط الميزانية، فإن هذه الأهداف أخذت بعين الاعتبار بالفعل الأولويات حسبما أبدتها الأجهزة الرئاسية، وإن يكن ذلك بصورة عامة. وتتوخى هذه الأهداف إعطاء بضعة مجالات مختارة حماية مطلقة، بما في ذلك حالات الالتزامات لأطراف ثالثة، في حين أعطيت مبدئيا مجالات أخرى حماية "عالية" و"متوسطة". ومنح المدراء العامون المساعدون ورؤساء المكاتب الآخرون المعنيون حرية التصرف لتخفيف حدة تأثيرات أهداف التخفيض التجميعية، على مستوى الكيانات البرمجية والمخرجات، مع الأخذ بعين الاعتبار أيضا نتائج تطبيق المعايير الخاصة بتحديد أولويات العمل الموضوعية حسبما أرساها المجلس في دورته العاشرة بعد المائة (أنظر التوضيحات اللاحقة).

- شاركت المكاتب الإقليمية والإقليمية الفرعية بنشاط في إبداء التعليقات على مقترحات مصالح المقر الرئيسي بشأن الاهتمامات ذات الأولوية النوعية بالنسبة لأقاليمها المعنية.

- جددت الدعوة لجميع الوحدات بأن تجري تحديدا دقيقا لمزيد من مكاسب الكفاءة. ومرد عدد من تخفيضات الموارد المضمنة في الوثيقة الحالية، إلى هذا الجهد. وما زالت المتابعة جارية بأفكار إضافية، ولكنها لم تبلغ بعد مرحلة إثبات جدواها التي تسمح بالأخذ بعين الاعتبار مجالات وفورات محتملة (أنظر القسم اللاحق الخاص بوفورات زيادة الكفاءة). وجرى مركزيا تحليل المقترحات الواردة من جميع الوحدات استجابة للتوجيهات أعلاه، ووجهت عناية الإدارة العليا للمشكلات الكبرى بغية الفصل فيها واتخاذ القرار النهائي.

- واستفادت العملية برمتها من دعم النظام الذي يوفره نظام تخطيط البرامج وتنفيذها وإعداد التقارير عنها وتقييمها PIREs لدى المنظمة. وكانت نقطة الانطلاق للمقترحات هي المعلومات التفصيلية عن تصور النمو الصفري الحقيقي المخزنة في النظام. بيد أنه قد تجدر الإشارة إلى أنه كان من الضروري إجراء بعض التعديلات على "رقم الأساس" قبل أن تبدأ الوحدات في صياغة المقترحات المعدلة للفترة المالية 2004-2005.

وُضِّمَت هذه التعديلات في المادة المجدولة في كافة أجزاء الوثيقة حيثما كانت الإشارة إلى مخصصات النمو الصفري الحقيقي (أنظر التوضيحات الإضافية أدناه).

– ضمان المشاورات حسب المقترحات مع هيئات تمثيل الموظفين بشأن تأثيرات المقترحات على مستويات التوظيف وشاغلي الوظائف الحاليين.

أولويات الدول الأعضاء وتطبيق معايير تحديد الأولويات (الأنشطة الفنية والاقتصادية)

–6 المعايير العامة، التي أقرها المجلس في دورته العاشرة بعد المائة في نوفمبر/تشرين الثاني 1995 – والمذكورة في القرار 2003/7 – وكما استعرضتها لاحقاً بصيغتها المعدلة لجنة البرنامج في دورتها التاسعة والثمانين، هي كما يلي:

- الاتساق مع ولاية المنظمة والارتباط بالأغراض الاستراتيجية للمنظمة بصيغتها الواردة في الإطار الاستراتيجي
- الأولوية والفائدة الواضحتان بالنسبة لقطاع عريض من الأعضاء أو لمجموعات خاصة تحددها الأجهزة الرئاسية مثل أقل البلدان نمواً والدول النامية الجزرية الصغيرة
- الميزة النسبية للمنظمة من حيث إمكانية تحقيق تآزر من خلال التعاون مع الشركاء، والخبرات السابقة، وتجنب تكرار عمل المؤسسات الأخرى، والقدرات الداخلية
- جودة التصميم البرنامجي، بما في ذلك وضوح العلاقة السببية بين المدخلات المعطاة والنواتج والأغراض المخططة
- مدى إمكانية تقييم تحقيق الغرض (النتيجة) من خلال المعايير والمؤشرات المقترحة
- كفاءة التكاليف المتوقعة لكيان برنامجي يعمل بالشكل المطلوب، بما في ذلك مدى الاستفادة بالشراكات الداخلية والخارجية
- احتمال تحقيق الغرض المنشود (النتيجة) والتأثير الحقيقي والمستدام

–7 ولقد دعت وحدات المنظمة بالفعل، عند مرحلة صياغة المقترحات للخطة المتوسطة الأجل للفترة 2004–2009، إلى "حساب ترتيب" الكيانات الواقعة تحت مسؤوليتها استناداً إلى المعايير أعلاه.

–8 وفي سياق العملية الحالية لإعادة النظر في برنامج العمل والميزانية للفترة المالية 2004–2005، وفرت نتائج تحليل المعايير أعلاه إسهاماً إضافياً في عملية إعادة تخصيص/تخفيض الموارد للمصالح المختلفة. وقد رُبط هذا الإسهام

التحليلي بغيره من الإسهامات الرئيسية، أي ما أعلنته الدول الأعضاء من أولويات في مجالات معينة كانت الموجّه – كما ذكر أعلاه – لتصنيف الأنشطة لتحديد أهداف التخفيض العامة. وضمنت الجداول البيانية على مستوى البرامج الرئيسية لتوضيح درجة الارتباط بين صافي نسب التخفيض التي طبقت بالفعل على كيانات معينة، ونطاق نسب الحسم التي ينتظر أن يسفر عنها التحليل السابق.

رقم الأساس للنمو الصفري الحقيقي

9- يجدر التذكير أن وثيقة برنامج العمل والميزانية للفترة المالية 2004-2005 تضمنت تصورين على أساس مستويين للموارد للنمو الحقيقي والنمو الصفري الحقيقي. وعرضت البيانات في معظم الجداول على أساس التكاليف الثابتة (2002-2003)، مع التحديد، بشكل منفصل حيثما يكون ملائماً، لتأثيرات زيادة التكاليف المتوقعة. علاوة على ذلك، وعلى الرغم من أن الجداول الرئيسية في الوثيقة لم تتضمن أي تأثيرات لسعر الصرف، نظراً لأن سعر الصرف النهائي في الميزانية لم يكن معروفاً بعد، فإن الفقرات 250 إلى 256 عرضت معلومات عامة عن مستوى الميزانية والتمويل في إطار الاشتراكات المجزأة وعلى أساس مختلف أسعار الصرف.

10- وتيسيراً للفهم مقابل المادة المدرجة في الجداول في وثيقة برنامج العمل والميزانية، فإن الجدول الموجز التالي يوضح تصور النمو الصفري الحقيقي بعد تعديله ليتضمن زيادة التكاليف بدون ذكر تأثيرات سعر الصرف في مقابل تصور النمو الصفري الحقيقي بعد تعديله ليتضمن كلا تأثيرات زيادة التكاليف وسعر الصرف على أساس سعر الصرف في الميزانية المعتمدة. وهذا التصور الأخير بمبلغ 800.3 مليون دولار يمثل نقطة الانطلاق للجداول المختلفة في الوثيقة الحالية.

تصور النمو الصفري الحقيقي (بآلاف الدولارات الأمريكية) – برنامج العمل والميزانية 2005-2004			
النمو الصفري الحقيقي لبرنامج العمل والميزانية 2004-2005 (بعد حساب تأثيرات زيادة التكاليف وسعر الصرف)	تأثيرات سعر الصرف على أساس 1.19 والتعديلات الأخرى	النمو الصفري الحقيقي لبرنامج العمل والميزانية 2004-2005 مع زيادة التكاليف (مبينة في الجدول 6 للبرنامج 2004-2005)	
21,650	4,260	17,390	1-1 الأجهزة الريادية
26,685	5,125	21,560	2-1 السياسة والتوجيه والتخطيط
19,015	1,137	17,878	3-1 التنسيق الخارجي والاتصال
67,350	10,522	56,828	1 السياسة العامة والتوجيه
108,768	14,761	94,007	1-2 الإنتاج الزراعي ونظم الدعم الزراعي
107,092	18,591	88,501	2-2 السياسة والتنمية في قطاعي الأغذية والزراعة
48,012	8,034	39,978	3-2 مصائد الأسماك
37,034	5,829	31,205	4-2 الغابات
56,028	8,624	47,404	5-2 المساهمات في التنمية المستدامة وتوجهات البرامج الخاصة
356,934	55,839	301,095	2 البرامج الفنية والاقتصادية
32,192	2,959	29,233	1-3 المساعدة في مجال السياسات
27,190	7,063	20,127	2-3 دعم الاستثمار
7,729	3,958	3,771	3-3 العمليات الميدانية
76,248	3,134	73,114	4-3 المكاتب القطرية لمنظمة الأغذية والزراعة
10,908	2,230	8,678	5-3 التعاون مع الشركاء الخارجيين
2,161	502	1,659	9-3 إدارة البرنامج
156,428	19,846	136,582	4 التعاون والشراكات
98,645	4,858	93,787	1-4 برنامج التعاون الفني
4,403	789	3,614	2-4 وحدة برنامج التعاون الفني
103,048	5,647	97,401	4 برنامج التعاون الفني
19,965	3,485	16,480	1-5 دعم المعلومات والمطبوعات
44,418	9,101	35,317	2-5 الشؤون الإدارية
64,383	12,586	51,797	5 خدمات الدعم
51,541	11,039	40,502	6 الخدمات المشتركة
600	0	600	7 المصروفات غير المنظورة
800,284	115,479	684,805	المجموع

11- تشير "التعديلات الأخرى" في العمود المعنون تأثير سعر الصرف على أساس 1.19 والتعديلات الأخرى، إلى اعتمادات خاصة رصدت في نطاق زيادة التكاليف وتوزيع تأثيرات سعر الصرف. ومن ذلك على سبيل المثال، حصل البابان الأول والثالث على اعتمادات محددة لتغطية تكاليف الأمن. علاوة على ذلك، وحرصاً على تطبيق تأثير سعر الصرف بصورة مناسبة حسب الأبواب، فقد خضعت المصروفات باليورو والعملات الأخرى للتحليل حسب الباب. وتبعاً لذلك، حصل الباب الثالث، الذي يشمل نسبة عالية للغاية من المصروفات المحسوبة باليورو، نصيباً أكبر من سعر الصرف المعدل مقارنة، مثلاً، مع الباب الرابع الذي يتضمن نسبة ضئيلة من المصروفات المحسوبة باليورو.

الموارد العامة المتاحة وموجز المقترحات المعدلة

12- فيما يتعلق بالموارد الكلية المتاحة المتوقعة، يرد أدناه جدول مماثل للجدول المضمن في برنامج العمل والميزانية (الفقرة 156). والجدول هذه المرة، يوضح حركة الموارد ما بين تصور النمو الصفري الحقيقي المعدل ليتضمن تأثيرات زيادة التكاليف وسعر الصرف على أساس سعر الصرف للميزانية المعتمدة، ومقترح الميزانية المعدلة في الوثيقة الحالية مستكملة بأحدث الأرقام حيثما يكون ملائماً، وعلى النحو التالي.

عرض عام للموارد الكلية المتاحة (معدلة لمراعاة ارتفاع التكاليف على أساس اليورو = 1.19 دولار أمريكي)

النمو الحقيقي الصفري 2005 – 2004		ميزانية 2004 – 2005 المعدلة		مصدر التمويل
()	()	()	()	
739,905	791,089			صافي اشتراكات الدول الأعضاء
<i>الإيرادات المتنوعة</i>				
100	100			تأجير مرافق المؤتمرات والمكاتب
4,500	4,500			عائدات الفوائد
(600)	(600)			ناقصا: الخصم مستحق الدفع
5,000	5,000			انقضاء الالتزامات المستحقة
100	100			اشتراكات أعضاء جدد/ منتسبة
0	0			فائض الحساب المتجدد للمواد الإعلامية
95	95			إيرادات نثرية
9,195	9,195			مجموع الإيرادات المتنوعة
749,100	800,284			صافي الميزانية المعتمدة من المؤتمر
<i>المساهمات الطوعية بموجب المادة 6-7 من اللائحة المالية: للإيرادات الأخرى</i>				
<i>الإيرادات الأخرى المقيدة في الحساب العام في الحسابات المالية</i>				
22,264	21,587			البنك الدولي
7,492	8,085			المؤسسات المالية الأخرى
5,542	5,262			خدمات الدعم التقني
31,897	31,897			تكاليف خدمة المشروعات وغير ذلك من خدمات الدعم الإداري
1,820	1,670			المساهمات النقدية الحكومية النظرية
1,244	1,065			التقارير النهائية
3,976	4,088			بنود أخرى (مثل استرداد تكاليف الدعم الإدارية المقدمة لبرنامج الأغذية العالمي وهيئة الدستور الغذائي)
74,235	73,654			مجموع الإيرادات الأخرى المقيدة في الحساب العام في الحسابات المالية
<i>الإيرادات الأخرى غير المقيدة في الحساب العام في الحسابات المالية</i>				
3,735	3,000			الاشتراك في رعاية اللجنة الاستشارية الفنية
12,834	10,004			تكاليف التشغيل المباشر لمشروعات الطوارئ
1,107	1,137			بنود أخرى (مثل الإعارات المتنوعة)
17,676	14,141			مجموع الإيرادات الأخرى غير المقيدة في الحساب العام في الحسابات المالية
91,911	87,795			مجموع الإيرادات الأخرى
841,011	888,079			الموارد المتاحة لبرنامج العمل
<i>المساهمات الطوعية بموجب المادة 6-7 من اللائحة المالية: لإيرادات حسابات الأمانة</i>				
13,370	13,370			مشروعات برنامج الأمم المتحدة الإنمائي - المجموع
(1,200)	(1,200)			ناقصا: تكاليف خدمة المشاريع
214,680	231,671			مشروعات حالات الطوارئ - المجموع
(12,834)	(10,004)			ناقصا: تكاليف التشغيل المباشر لمشروعات الطوارئ

(667)	(667)	ناقصا: تكاليف خدمة المشاريع
316,779	316,779	ناقصا: تكاليف خدمة المشاريع
(30,030)	(30,030)	ناقصا: تكاليف خدمة المشاريع
(5,542)	(5,262)	ناقصا: خدمات الدعم التقني
0	0	برنامج الأمم المتحدة الإنمائي، مشروعات خدمات الدعم التقني/دعم الخدمات الفنية/دعم
0	0	عملية وضع السياسات والبرامج
494,556	514,657	مجموع الإيرادات التقديرية لحسابات الأمانة
1,335,567	1,402,736	مجموع الموارد المتاحة المقدر

13- يظهر الجدول تغييرات طفيفة في إجمالي الإيرادات الأخرى، وأهمها زيادة قدرها 2.8 مليون دولار في تكاليف التشغيل المباشرة محملة على مشروعات الطوارئ لتعكس تأثيرات الزيادة في المعدلات.

14- وعدل مستوى المساهمات الطوعية بموجب المادة 6.7 من اللائحة المالية: حسابات الأمانة، في إطار مشروعات الطوارئ لتعكس آخر الأوضاع بشأن العراق - قفل برنامج النفط مقابل الغذاء وبدء أنشطة الإحياء.

موجز التقديرات حسب الأبواب والبرامج الرئيسية

ميزانية 2004 – 2005 المعدلة			التغييرات البرنامجية			النمو الحقيقي الصفري للفترة 2004-2005			
الاعتمادات	ناقصا: الإيرادات	برنامج العمل	الاعتمادات	ناقصا: الإيرادات	برنامج العمل	الاعتمادات	ناقصا: الإيرادات	برنامج العمل	
19,598	0	19,598	(2,053)	0	(2,053)	21,650	0	21,650	
26,136	2,100	28,236	(549)	0	(549)	26,685	2,100	28,785	
21,621	769	22,390	2,607	262	2,869	19,015	507	19,522	
0	0	0	0	0	0	0	0	0	
67,355	2,869	70,224	5	262	267	67,350	2,607	69,957	
99,946	2,980	102,927	(8,821)	161	(8,660)	108,768	2,819	111,587	
98,269	2,278	100,547	(8,822)	28	(8,794)	107,091	2,250	109,341	
45,049	2,173	47,223	(2,963)	119	(2,844)	48,012	2,054	50,067	
34,677	697	35,374	(2,358)	17	(2,341)	37,034	680	37,714	
51,194	5,182	56,376	(4,834)	845	(3,989)	56,028	4,337	60,365	ج الخاصة
329,136	13,311	342,446	(27,798)	1,170	(26,628)	356,934	12,141	369,075	
28,792	862	29,653	(3,400)	11	(3,389)	32,192	851	33,042	
25,474	29,654	55,128	(1,715)	(1,016)	(2,731)	27,190	30,670	57,860	
4,106	20,540	24,646	(3,622)	2,313	(1,309)	7,729	18,227	25,956	
70,414	11,832	82,247	(5,834)	650	(5,184)	76,248	11,182	87,430	
9,845	1,955	11,800	(1,064)	30	(1,034)	10,908	1,925	12,833	

15- يوضح الجدول الموجز السابق تخفيضات الميزانية التمييزية في إطار كل من برنامج العمل والميزانية والاعتمادات، سعياً للتوصل إلى المستوى المعتمد بمبلغ 749.1 مليون دولار في قرار ربط الميزانية (من تصور النمو الصفري الحقيقي في برنامج العمل والميزانية بحساب التكاليف على أساس سعر صرف اليورو = 1.19 دولار أمريكي، أي ما مجموعه 800.3 دولار).

16- وتجدر الإشارة إلى أن التغيير الوحيد الذي أدخل على رقم الأساس للتكاليف الموحدة للموظفين، عند وضع الميزانية المعدلة، كان بغرض أن يعكس سعر الصرف للميزانية المعتمدة. بيد أنه توجه عناية لجنة المالية إلى عاملين موازنين في التكاليف الأساسية.

17- كما أن عامل اللغة لفئة الخدمات العامة من موظفي المقر الرئيسي، والذي يقدر بمبلغ 3.7 مليون دولار للفترة المالية، قد ضُمَّ في المعدلات الموحدة للوظائف للفترة 2004-2005، إلى حين ظهور نتائج النداء الذي وجه باسم موظفي الخدمات العامة من أجل تطبيق عامل اللغة. ونظراً لرفض النداء من قبل المحكمة الإدارية لمنظمة العمل الدولية في فبراير/شباط 2004، لم تعد المخصصات في نطاق المعدلات الموحدة لهذا الغرض مطلوبة. من جهة ثانية، هناك حاجة لزيادة تقديرات تكاليف الخدمة الحالية في الفترة المالية فيما يتعلق بمنافع ما بعد الخدمة، على ضوء التقييمات الاكتوارية المعدلة التي صدرت في أوائل مارس/آذار 2004. ولما كانت زيادة التكاليف التي ينبغي أن تضمّن في المعدلات الموحدة تقدر، في الوقت الحاضر، بما لا يقل عن 3.7 مليون دولار لفترة السنتين، لم يدخل أي تغيير على المعدلات الموحدة حسب الموقع والدرجة والتي استخدمت في الميزانية المعدلة. وحسبما درجت العادة، فإن أي اختلاف بين تكاليف الموظفين المدرجة في الميزانية والتكاليف الفعلية سيتم رصدها طوال الفترة المالية ورفع تقرير بذلك إلى لجنة المالية.

18- وفي القسم الأخير من الوثيقة الحالية والمعنون *الميزانية البرمجية المعدلة*، تظهر الجداول المفصلة *مبالغ التغيير البرمجي* في شتى مستويات الهيكل البرمجي المحدد في برنامج العمل والميزانية، مترافقة مع سرد يصف ما يلزمها من تأثيرات على المخرجات المقررة الموضحة في إطار تصور النمو الصفري الحقيقي في وثيقة برنامج العمل والميزانية. ويرد أدناه تلخيص موجز.

19- في إطار الباب الأول *السياسة العامة والتوجيه*، فإن الرقم تحت البرنامج الرئيسي 1-1 *الأجهزة الرباسية* يأخذ في الاعتبار جميع الحسومات المحتملة في الموارد المخصصة للاجتماعات الرئيسية. وتنبثق الأرقام المنخفضة، بل والإيجابية، للبرنامجين الرئيسيين 1-2 و 1-3 على التوالي من ما يلي: (1) زيادة كبيرة في الموارد المخصصة لأعمال التقييم، (2) وارتفاع التكاليف للترتيبات الأمنية الميدانية وفقاً لآخر الاتفاقات المشتركة بين الوكالات. وفي إطار البرنامج الرئيسي 1-2، فإن التغيير التنظيمي المتعلق بوحدة إدارية ظلت حتى الآن تقدم الخدمات لعدد من المكاتب التابعة لمكتب المدير العام، إضافة إلى حسومات في وحدات أخرى، عوّضت عنها جزئياً صافي الزيادة المتعمدة فيما يتعلق بأنشطة التقييم بأكثر من الاعتمادات الأصلية لتصور النمو الصفري الحقيقي.

20- وفي إطار الباب الثاني، وفي المرحلة الأولى، يُتَبَيَّن جليا من الجدول الأوضاع المواتية بقدر أكبر نسبيا للبرنامجين الرئيسيين 2-3 مصايد الأسماك و2-4 الغابات. وبأكثر من ذلك، ينبغي التشديد على أن نسب التخفيضات في إطار البرامج والكيانات البرمجية في إطار كل برنامج رئيسي (والتي تظهر في جميع مادة الجداول الموحدة في قسم *الميزانية البرمجية المعدلة*) ليست نتيجة منهج "الشمولية". فهي إنما انبثقت عن التطبيق الواعي من قبل رؤساء المصالح المعنيين للمعايير الموضحة أعلاه، كما أخذت بعين الاعتبار الأولويات التي أعلن عنها رسميا في الأجهزة الرئاسية (مثلا الاتفاقية الدولية لوقاية النباتات، الدستور الغذائي، البرنامج الخاص للأمن الغذائي وغيرها). وفيما يتعلق بهذه الأخيرة، تجدر الملاحظة أنها قد تؤدي إلى تحيز لا مفر منه، وغير مرغوب فيه في أغلب الأحيان، لصالح تلك المجالات التي اختصتها بالذكر الدول الأعضاء في مداخلاتهم أثناء المناقشات، أو أنها ضُمَّت بصورة رسمية في التقارير المعتمدة باعتبارها التوجيهات الجماعية الصادرة من الأعضاء. ومن الجلي أنه يجب على الأمانة احترام هذه التوجيهات التي تشكل جوهر هيكل التسيير والإدارة في منظمة دولية. ومما يؤسف له أن بعضا من المجالات مثل النظام العالمي للإعلام والإنذار المبكر أو الإحصائيات قلما خصّصت بالذكر مؤخرا، أو أنها حظيت بدعم أقل قوة مقارنة مثلا مع برنامج التعاون الفني، الغابات أو مصايد الأسماك، على الرغم من أنها يدورها تحظى بلا شك بذات الأهمية لدى الدول الأعضاء. وتتناول هذا الجانب وثيقة تتعلق بتحديد الأولويات عرضت على لجنة البرنامج في نفس الدورة.

21- وفي إطار الباب الثالث، تبرز ثلاثة مجالات من بين المجالات التي وقع عليها العبء الأكبر من التخفيضات: الأفرقة الاستشارية الميدانية في مجال السياسات التابعة لقسم المساعدة في مجال السياسات (البرنامج 3-1-2 من البرنامج الرئيسي 3-1) وبرنامج دعم الاستثمار التابع لقسم مركز الاستثمار والذي يغطي التعاون مع المؤسسات المالية بخلاف البنك الدولي (البرنامج 3-2-2 من البرنامج الرئيسي 3-2)، والمكاتب القطرية للمنظمة (البرنامج الرئيسي 3-4). وفي هذه الحالة الأخيرة، وكما يرد تفسيره بصورة أشمل في السرد ذي الصلة، فإن التخفيضات نشأت عن توليفة من التدابير، بدون أن تؤثر في ذات الوقت على التغطية القطرية الحالية لشبكة المكاتب القطرية (ولكنها أثرت سلبا بلا شك على مقدار ونوعية الخدمات التي تقدمها هذه المكاتب). وتكمل نخبة مختارة من الحسومات بالنسبة لمختلف الوحدات المدرجة في الميزانية في إطار البرنامج الرئيسي 3-5، الصورة الشاملة للتغييرات في الموارد في إطار الباب الثالث.

22- وفيما يتعلق بالباب الرابع، فقد وفّرت الحماية الكاملة لبرنامج التعاون الفني في اتساق كامل مع توجيهات الأجهزة الرئاسية وتوقعات البلدان المستفيدة، إضافة إلى الدور المركزي الذي يقوم به هذا البرنامج في نطاق الأنشطة الميدانية الشاملة التي تضطلع بها المنظمة.

23- وفي إطار البابين الخامس والسادس، تعذر في بعض الأحيان الوقاية من تخفيضات كبيرة في أنشطة قسم الإعلام (البرنامج الرئيسي 5-1) على الرغم من فائدتها المتأصلة في نشر رسائل المنظمة، وفي أنشطة مصلحة الشؤون المالية والإدارية (البرنامج 5-2 والباب السادس)، على الرغم من التوصيات التي تقدم بها خبراء استشاريون مرموقون في مجال الإدارة والاهتمامات التي أعرب عنها المراجع الخارجي، خاصة فيما يتعلق بقسمي الشؤون المالية وقسم نظم وتقانة المعلومات.

الانعكاسات على التوظيف

24- يوضح الجدول التالي تطور الوظائف.

عرض عام للتغييرات في الوظائف

الفئة	مقترح النمو الصفري الحقيقي	التخفيضات	ميزانية برنامج العمل والميزانية المعدل
البرنامج العادي:			
المقر الرئيسي	1,031	(59)	9721
الموظفون الفنيون	1,012	(80)	933
الخدمات العامة			
المجموع	2,043	(139)	1,904
المكاتب الإقليمية والإقليمية الفرعية ومكاتب الاتصال			
الموظفون الفنيون*	266	(25)	241
الخدمات العامة	318	(19)	299
المجموع	584	(44)	540
المكاتب القطرية			
الموظفون الفنيون الدوليون	92	-	92
الموظفون الفنيون القطريون	108	(2)	106
الخدمات العامة	561	(41)	520
المجموع	761	(43)	718
مجموع البرنامج العادي			
الموظفون الفنيون الدوليون	1,389	(84)	1,305
الموظفون الفنيون القطريون	108	(2)	106
فئة الخدمات العامة	1,891	(140)	1,752
المجموع	3,388	(226)	3,162
المجمعات والحسابات الأخرى:			
الموظفون الفنيون	41	(3)	38
الخدمات العامة	97	(3)	94
المجموع	138	(6)	132
المجموع الكلي لجميع الحسابات			
الموظفون الفنيون الدوليون	1,430	(87)	1,343
الموظفون الفنيون القطريون	108	(2)	106
فئة الخدمات العامة	1,988	(143)	1,846
المجموع	3,526	(232)	3,294

* يشمل المقترح 10 من المسؤولين الفنيين المنتدبين من المقر الرئيسي: 4 من مكتب المفتش العام، 2 من قسم مركز الاستثمار، و 4 من مختلف المصالح الفنية في المقر الرئيسي. ويشمل مقترح النمو الصفري الحقيقي لبرنامج العمل والميزانية 16 من المسؤولين المنتدبين.

25- بغية تلبية التخفيضات المطلوبة في الموارد من تصور النمو الصفري الحقيقي، لا بد من إلغاء صافي مجموع 232 وظيفة، منها 89 في الفئة الفنية و143 من فئة الخدمات العامة. وسيخفض ملاك المنظمة من الوظائف المنشأة بمقدار 6.6 في المائة، بتخفيض 7.2 في المائة و5.9 في المائة في فئة الخدمات العامة والفئة الفنية على التوالي.

- 26- وستستفيد وحدات المنظمة إلى أقصى حد ممكن من الوظائف الشاغرة، واحتمالات تقاعد شاغلي الوظائف وفرص إعادة التوزيع، مع الأخذ بعين الاعتبار الأولويات التي أعربت عنها الدول الأعضاء. بيد أنه سيكون من الضروري أيضا، في ظل تخفيض بهذا القدر في الميزانية، إلغاء عدد محدود من الوظائف المشغولة حاليا.
- 27- وعلى الرغم من أن معظم الوظائف الملغاة ستكون اعتبارا من بداية الفترة المالية الحالية، فإن قرابة 60 وظيفة سيتم إلغاؤها عقب تقاعد شاغليها أو غير ذلك من دوران الموظفين غير المتوقع خلال الفترة المالية 2004-2005.
- 28- وبالنسبة لبقية الوظائف الملغاة، سيكون من الضروري انتهاء خدمة، أو إعادة توزيع، شاغلي ما يقرب من 8 وظائف فنية و40 من وظائف الخدمات العامة. وفي هذا الصدد، أنشئت أفرقة مهام معنية بإعادة التوزيع فيما يتعلق بالفئة الفنية وفئة الخدمات العامة، لتسوية هذه الحالات. وستبذل كافة الجهود لإبقاء تكاليف إعادة التوزيع ونهاية الخدمة في حدودها الدنيا، وذلك بالاعتماد جزئيا على استخدام المتأخرات التي خصصت بالفعل لأغراض محددة. ومن المنتظر أن تنطوي تسوية هذه الحالات على تكاليف إضافية تبلغ زهاء 3.5 مليون دولار.
- 29- وسيتم الحفاظ على نطاق اللامركزية بالنسبة للوظائف الممولة من البرنامج العادي: حيث سيتم إلغاء 6.8 في المائة من الوظائف في المقر الرئيسي، و6.5 في المائة في المواقع الميدانية. وفي حين لم تلغ أي وظيفة من وظائف الموظفين الفنيين الدوليين في المكاتب القطرية، فلا بد من تخفيضات فيما يتعلق بالوظائف في فئتي الخدمات العامة والموظفين الفنيين القطريين، بما يصل مجموعه تخفيض 43 وظيفة في المكاتب القطرية.
- 30- ويزيد متوسط نقطة الرتبة بالنسبة لوظائف الفئة الفنية في البرنامج العادي في نطاق الميزانية المعدلة (من 4.00 إلى 4.04)، نظرا لأن الكثير من وظائف الرتب الدنيا التي كان من المقرر إنشاؤها حديثا في إطار تصور النمو الصفري الحقيقي، سيكون لا بد من إلغاؤها.
- 31- وتطورت نسبة وظائف فئة الخدمات العامة مقابل وظائف الفئة الفنية من 1.29 في إطار تصور النمو الصفري الحقيقي، إلى 1.27 في الميزانية المعدلة. وينخفض ملاك الوظائف المنشأة لفئة الخدمات العامة بمقدار 102 وظيفة في المواقع بخلاف المكاتب القطرية؛ وستحدث 41 في المائة من هذه التخفيضات في المجموعات المهنية المرتبطة بالإدارة العامة وإدارة السجلات والوثائق.
- 32- ومن المنتظر أن يؤدي الاستعراض الرئيسي إلى توجيه التغييرات في تدفقات العمل وأدوار الموظفين المعاونين. ولما كانت هناك ضرورة للتدريب الوافي وتنمية مهارات الموظفين المعنيين بغية الحصول على مجموعة واسعة من الكفاءات، فإن المبالغ المطلقة من الموارد المخصصة لتنمية مهارات الموظفين والتي أدرجت في الميزانية في إطار تصور النمو الصفري الحقيقي، سيتم الحفاظ عليها كحد أدنى لكلا فئتي الخدمات العامة والفئة الفنية.

33- ومن غير المنتظر في هذا المفترق إجراء أي تغييرات كبرى في الهياكل التنظيمية على مستوى المصالح. ولربما ينظر في المقترحات الإضافية خلال مسار الفترة المالية التي ترمي لاتساق الهيكل بصورة أفضل مع الأولويات البرمجية أو لتوليد مكاسب الكفاءة.

34- ويتضمن الملحق الثاني قائمة بجميع الوظائف الجديدة والملغاة في البرنامج العادي، باستثناء وظائف الموظفين القطريين الفنيين وفئة الخدمات العامة في الممثلات القطرية للمنظمة.

تقييم المخاطر

35- تضمن برنامج العمل والميزانية للفترة المالية 2004 – 2005 سردا موجزا للمخاطر الرئيسية التي تعترض إنجاز برنامج العمل (الفقرات 159-168 من الوثيقة C 2003/3) والتي رحبت بها لجنة المالية (الفقرة 54 من الوثيقة CL 125/4). وتمت معالجة المخاطر المرتبطة بالاشتراكات المجزأة من خلال الموافقة على المقترح ذي الصلة من جانب المؤتمر. كما أمكن الاستجابة للمخاطر التي تواجه أمن وسلامة الموظفين الميدانيين، والأمن بوجه عام، لتخصيص اعتمادات إضافية قدرها 3.7 مليون دولار للبرنامج الرئيسي 1-3 التنسيق الخارجي والاتصال، والباب السادس الخدمات المشتركة. أما المخاطر المرتبطة بإدارة تطوير النظم، وتحديات الإدارة المتعددة التخصصات والتغييرات في الطلب والمرونة على تلبيتها، ستبقى كما ورد وصفها.

36- والمخاطر المحددة والمتمثلة في ألا توافق الدول الأعضاء على مستوى التمويل الذي طلب أصلا في برنامج العمل والميزانية المقترح، قد أفضت، بالفعل، إلى برنامج العمل المعدل هذا. والأمانة، في عرضها لهذا المقترح، توجه الانتباه إلى مجالات مخاطر إضافية على التنفيذ ناشئة عن تخفيض مستوى الميزانية:

37- التبسيط - احتمال الموافقة على تدابير الاقتصاد في النفقات بغية تبسيط الخدمات، على المستوى المناسب (مثلا الأجهزة الرقابية أو الإدارة العليا حسب ما يكون منطبقا). وقد أدرجت وفورات تكاليف معينة منتظرة من المقترحات، في الميزانية تحسبا للموافقة عليها وتنفيذها خلال الفترة المالية، بما في ذلك التخفيض في مدة ووثائق دورات الجهاز الرقابية، تبسيط توزيع المطبوعات وخدمات المحفوظات والسجلات الموحدة. وفي حال ألا تتحقق الإجراءات المطلوبة في التوقيت المطلوب، كما فلا بد من أن تقابل الوفورات التي لم تتحقق تخفيضات في العمل في مجالات أخرى.

38- الخدمات المعاونة والمشاركة - احتمال خدمات تقل عن المستويات المقبولة. حسبما ورد شرحه في إطار البرنامج الرئيسي 5-2 والباب السادس، ثم مخاطر متعاطمة على الضوابط والإدارة المالية الداخلية، وأمن نظام المعلومات، وصيانة البنية الأساسية الضرورية، على الرغم من أن الميزانية تتضمن مخصصات لحد أدنى من الضمان في هذه المجالات.

39- عمليات الموافقة على البرامج الميدانية وإنجازها - تأثير تخفيض القدرات الفنية والتنفيذية على معدل الموافقة على البرامج الميدانية ونوعية إنجازها. إن تخفيض الاعتمادات المخصصة للوحدات الميدانية للمساعدة في مجال السياسات وخدمات الدعم الفني تهدد بالخطر قدرات المنظمة على وضع واستمرارية برامج ميدانية تستجيب على نحو واف لاحتياجات وطلبات الدول الأعضاء. كما أن تقليص البرنامج الميداني من شأنه أن يعرض للخطر إمكانية تحقيق النتائج المقررة في البرامج الفنية المرتكزة إلى النتائج.

40- الرقم المستهدف للإيرادات - احتمال أن يجعل ارتفاع تكاليف الموظفين الموحدة بعض خدمات الدعم الفني غير تنافسية. وبالنظر إلى قوة عملة اليورو، فقد زادت التكاليف الموحدة للموظفين الفنيين زيادة كبيرة خلال الفترة المالية السابقة. وأدرجت الوحدات الفنية في الميزانية نسبة من وقت موظفيها في الفئة الفنية على أن تحمّل مقابل خدمات الدعم. وبالنظر إلى ارتفاع التكاليف، فلربما لجأ مدراء المشروعات والعملاء الآخرون إلى مصادر بديلة وأقل تكلفة للدعم الفني. وهذا من شأنه أيضاً أن يهدد بالخطر المساهمة الأساسية لعمل خدمات الدعم الفني الرامية إلى ضمان التجانس بين العمل المعياري والعمل التنفيذي. وسيؤدي انخفاض الإيرادات إلى انخفاض فعلي في مجموع الموارد المتاحة لتنفيذ برنامج العمل في الوحدات الفنية.

وفورات الكفاءة

41- كما ورد في وثائق سابقة، فإن جهود المنظمة الرامية إلى تحسين الكفاءة ركزت حتى الآن على وفورات بيّنة بقدر أكبر مرتبطة بتكاليف المدخلات. وزيادة على ذلك، ثمة حاجة للنظر في تخفيضات التكاليف التي قد تنشأ من خلال التغييرات في الهيكل و/أو العملية. وغني عن القول أن هذه تستغرق بعض الوقت لكي تتحقق، وبالتالي فإن طابع هذا القسم هو في معظمه "عمل جار".

الوفورات التي يفترض تحقيقها في برنامج العمل والميزانية المعدل الحالي للفترة 2004-2005

- تخفيض كبير في الوحدة الإدارية في مكتب المدير العام
بلغت إدارة المعاونة الإدارية في مصلحة الشؤون المالية والإدارية مرحلة تمكنها من استيعاب معظم جوانب معالجة المعاملات التي تقوم بها الوحدة الإدارية في مكتب المدير العام بدون الاستعانة بموظفين إضافيين. وهو ما من شأنه أن يتيح تطبيق النموذج الوظيفي المستخدم في مصالح أخرى في المقر، حيث يتولى أمناء الميزانيات مسؤولية بدء المعاملات والموافقة عليها. ويمكن إلغاء أربع وظائف تحقق وفورات قدرها 535 000 دولار لكل فترة سنتين.

- استرداد التكاليف المرتكز على الحوافز فيما يتعلق بتوزيع المطبوعات
ستتيح إنجازات التقانة تحميل تكاليف الطرود البريدية وتغليف المطبوعات المختلفة، على الوحدات المعنية استناداً إلى تقنيات الترميز الخطي (bar-code). ومن المنتظر من طريق نقل ميزانية قوائم توزيع النسخ

التكميلية إلى هذه الوحدات، ومن ثم تحميل التكاليف الفعلية، أن يولى اهتمام أكبر بكثير إلى الحاجة إلى تقليل تكاليف التوزيع إلى حدها الأدنى. وسيسفر ذلك عن مبلغ 700 000 دولار لكل فترة مالية، وإن يكن جزء فقط من هذا المبلغ قد ضمّن في المقترحات الحالية إلى حين عرضه على لجنة الاتصالات الشاملة للمنظمة وموافقتها.

- تبسيط الإشراف والتسيير
- تفترض المقترحات تحقيق وفورات قدرها 1.3 مليون دولار ترتبط بالمبادرات التالية:
- يمكن تقصير مدة انعقاد المؤتمر من 9 إلى 7 أيام.
- ساعات عمل المؤتمر الساعة 18.00، حرصاً على تلافي عقد جلسات مسائية.
- سيقلل عدد الساعات أثناء اجتماعات الجهاز الرياسي.
- يمكن تخفيض مجموع حجم الوثائق لجميع اجتماعات الجهاز الرياسي بمقدار 10 في المائة فيما يتعلق بعدد الكلمات.

وستعد وثيقة عن هذه المقترحات وغيرها للاجتماع المشترك للجنة البرنامج والمالية في دورتيهما في سبتمبر/أيلول، قبل بحثها لاحقاً في المجلس في نوفمبر/تشرين الثاني 2004.

- إعادة هيكلة المحفوظات وتوحيدها على مستوى المصالح
- بلغ النظام الرقمي لإدارة السجلات مرحلة التمام بحيث يمكن الافتراض على نحو مقبول بإمكانية إدخال تعديلات معينة على الهيكل المادي للمحفوظات - وعلى الأخص من خلال توحيدها على مستوى المصالح. وتتضمن المقترحات المزايا المكتسبة من التنفيذ الرائد لهذا النهج في مصلحة الشؤون الاقتصادية والاجتماعية. وكذلك إجراء تخفيض في الوظائف المرتبطة بالمحفوظات في المنظمة ككل مما يسفر عن صافي وفورات قدرها 537 000 دولار لكل فترة مالية). إذا تحقق النجاح لهذه التجربة، من المنتظر أن تنشأ وفورات أخرى بفضل التنفيذ المطرد لهذا النهج في مصالح أخرى في الفترات المالية القادمة.

- تخفيضات الوظائف في إدارة دعم الإدارة
- من الممكن تخفيض عدد من الوظائف في إدارة دعم الإدارة بفضل تحسين الممارسات والإجراءات. وسيبلغ مجموع الوفورات المقترحة قرابة المليون دولار، بيد أنه لا يمكن القول بأن كل هذا المبلغ تحقق بفضل زيادة الكفاءة، نظراً لأنه قد تكون هناك بعض التخفيضات في الخدمات أو نقل مسؤوليات العمل إلى وحدات أخرى.

- التحسينات في تدفقات العمل

يقترح إلغاء الكثير من وظائف فئة الخدمات العامة لشتى الأسباب، مثل مزيد من التحسينات في الإنتاجية، التغييرات في متطلبات البرنامج، الاستعانة بالخبرات الخارجية وإلى غير ذلك. وبناء عليه، من العسير، بدون تحليل بالغ التفصيل، عزو وفورات محددة بصورة جلية إلى الكفاءة في حد ذاتها. بيد أن التقديرات تشير إلى أن نحو 30 وظيفة ستساهم في تحقيق وفورات الكفاءة والتي يقدر أن تبلغ ما يصل إلى 3 ملايين دولار لكل فترة مالية.

مجالات مبدئية قيد الاستعراض لتحقيق وفورات محتملة في الكفاءة

42- تنبثق المجالات المبدئية التالية من البحث مجدداً في أفكار أخرى عن السبيل إلى توليد مزيد من وفورات الكفاءة، وغني عن القول إن ذلك لا يعني أنها ستتحقق جميعها. وتتوقف أفكار أخرى على ما يتاح من موارد لتغطية الاستثمار المطلوب وفي التوقيت المناسب لتحقيقه.

تكاليف المدخلات

- إعادة توجيه عمل المشتريات إلى مصادر خارج منطقة اليورو.
- تطبيق ترتيبات المبلغ المقطوع فيما يتعلق بنقل الأمتعة الشخصية - وقد طبق هذا بالفعل في العديد من أجهزة منظومة الأمم المتحدة، وينبغي النظر فيه من قبل المنظمة.
- ترتيبات السفر - على الرغم من أن هذا الجانب كان مصدراً هاماً للوفورات في عملية التخفيضات للفترة المالية 1996-1997، فإنه يستحق إعادة النظر الآن من زاويتين: الأولى هي إعادة إصدار المناقصة؛ والثانية من خلال تنسيق الجهود مع أجهزة منظومة الأمم المتحدة الأخرى للاستفادة من قدرة المساومة الشاملة للمنظومة مع شركات الطيران.
- إلغاء أو تخفيض تكاليف المناولة والتخزين - من شأن التوسع في استخدام الطبع بناء على الطلب أن يخفف كثيراً الحاجة إلى تخزين أعداد هائلة من المطبوعات.

التغييرات الهيكلية

- الاستعانة بالخبرات الخارجية للمركز الدولي للحساب الإلكتروني فيما يتعلق بخدمات الحاسوب الرئيسي. - جرى تطبيق نظام الاستعانة بالخبرات الخارجية حتى الآن على أساس لا ربح/لا خسارة، ولكنه قد يقود، رهنا ببعض الاستثمارات، إلى تحقيق وفورات في التكاليف بنقل النظم العاملة في المنظمة إلى مرفق أكبر مشترك لمنظومة الأمم المتحدة.

– الاستعانة بالخبرات الخارجية و/أو تغيير موقع معالجة المعاملات الإدارية/المالية – يمكن من الوجهة النظرية تحقيق وفورات كبيرة في التكاليف من طريق الاستعانة بالخبرات الخارجية في البلدان النامية فيما يتعلق بالعمل في مجال تقانة المعلومات والمسائل الإدارية، أو عوضاً عن ذلك ببناء القدرات في مكتب قطري ملائم تقل فيه تكاليف وظائف الخدمات العامة بكثير عن نظيرتها في المقر الرئيسي.

– أنشئت وظائف مسؤول تقانة المعلومات في كل مصلحة في المقر الرئيسي في إطار الميزانية المعدلة للفترة 1996-1997 سعياً إلى تعجيل وتيرة تطبيق حلول تقانة المعلومات على مستوى المصالح. وبعد عشرة سنوات، تعاضمت درجة التقدم التقني في جميع وحدات المنظمة بحيث لم تعد الحاجة لهذه الوظائف ملحة كما مضى – وقد ألغيت العديد من المصالح بالفعل هذه الوظائف، في حين ستخضع هذه الوظائف في المصالح المتبقية والمكاتب الإقليمية للاستعراض.

– التغييرات في العملية

– نظام إدارة الموارد البشرية – لا مفر من أن يكون لهذا التطور الكبير، الذي يشمل دمج الكثير من النظم المختلفة وإيجاد نقط الوصل بينها، انعكاسات على الكفاءة في مختلف أجزاء المنظمة. ومن المتعذر حتى الآن القياس الكمي لهذه المنافع، كما من المستبعد أن تتحقق قبل عام 2006 وما يليه من سنوات.

– تبسيط الأنشطة الإدارية على المستوى الإقليمي والقطري – عقب استعراض داخلي مستفيض لوحدة المعاونة الإدارية وفرع العمليات الإقليمية في المكتب الإقليمي لآسيا والمحيط الهادي، ينتظر أن تسفر العديد من الإجراءات، بما فيها التغييرات في تفويض السلطات ولا مركزية معالجة مسائل السفر، عن وفورات ينبغي أن تتكرر في أقاليم أخرى.

– تسيير نظم المعلومات – رصد تقرير شركة KPMG بشأن التوظيف في قسم نظم وتقانة المعلومات قصور التسيير، إذ يستمر تشغيل النظم المتعددة لتقانة المعلومات بصورة متزامنة لفترة أطول مما هو ضروري (ملحوظة: وينتظر أيضاً أن تعالج جزئياً نفس المشكلة من خلال تطبيق الميزانية الرأسمالية). ومن المتوقع تخفيض مستويات التوظيف في وقت لاحق في قسم نظم وتقانة المعلومات نتيجة تحسين تسيير تقانة المعلومات. ولقد اقترح، في إطار تصور النمو الصفري الحقيقي، موظف إضافي لتعزيز وظيفة التسيير. ومما يؤسف له أنه كان لا بد من إلغاء هذه الوظائف الجديدة في الميزانية المعدلة، مما أدى إلى تباطؤ وتيرة التقدم في هذا المجال بقدر كبير.

– تبسيط أساليب العمل في إدارة دعم الإدارة – على الرغم مما تحقق من تقدم، يجري العمل على إنشاء جماعة عمل لدراسة إمكانيات إدخال تحسينات أخرى.

– التسيير

– تخفيض الحد الأقصى لطول وثائق الاجتماعات – مثلا إمكانية تخفيض الحد الأقصى لطول وثائق الاجتماعات من 6 400 كلمة إلى 5 000 كلمة (بتخفيض 22 في المائة).

– تطبيق أفضل ممارسات أمانة الأمم المتحدة الشاملة للمنظومة، على اجتماعات الجهاز الرياسي – وينطوي ذلك على استعراض خبرات الأمم المتحدة وتحديد إمكانية تطبيقها على بيئة المنظمة.

– الاستغناء عن المحاضر الحرفية – أي استعراض انعكاسات تقييد المحاضر الحرفية ليحل محلها التسجيلات الرقمية المفهرسة المتاحة على أقراص CD.

– مجالات أخرى

– تحسين إدارة الإيرادات المتنوعة وحسابات الاحتياطي من خلال تعزيز إدارة استثمارات المنظمة.

– السبل والوسائل لتحسين استرداد تكاليف الدعم سواء بالنسبة لخدمات الدعم الفني أو لخدمات الدعم الإداري والتشغيلي.

43 – وستواصل الأمانة مساعيها بنشاط لإيجاد مجالات وفورات، وستبلغ بها لجنة المالية في الوقت المناسب. بيد أن دعم لجنة المالية مطلوب، بوجه عام، لإطار من الحوافز الكافية فيما يتعلق بتوليد وفورات زيادة الكفاءة: أي أن تستفيد الوحدات التي تولد هذه الوفورات من جهودها على النحو المناسب، والذي قد يتفاوت من حالة إلى أخرى. وبدون هذه الحوافز، من الصعب تحفيز المدراء على تخصيص وقت وموارد قيمة لمثل هذه المسائل.

الإجراءات التي ينتظر أن تتخذها لجنة البرنامج والمالية

44- يرجى من اللجنتين استعراض مقترحات المدير العام بشأن الصيغة المعدلة من الميزانية المعتمدة بما يتفق مع اختصاصات كل منهما، لتنوير الاجتماع المشترك.

45- ويطلب من الاجتماع المشترك تأييد الميزانية المعدلة.

46- ويطلب من لجنة المالية الموافقة على عمليات النقل التالية فيما بين الأبواب في الميزانية، وفقا للمادة 4-5 (ب) من اللائحة المالية.

مستوى الميزانية المعتمدة			
عمليات النقل المطلوبة	الميزانية المعدلة	قرار المؤتمر	الباب
6,834	67,355	60,521	1- السياسة العامة والتوجيه
(3,625)	329,137	332,762	2- البرامج الفنية والاقتصادية
(6,383)	140,772	147,155	3- التعاون والشراكات
1,717	103,027	101,310	4- برنامج التعاون الفنية
(1,050)	59,415	60,465	5- خدمات الدعم
2,507	48,794	46,287	6- الخدمات المشتركة
0	600	600	7- المصروفات غير المنظورة
0	749,100	749,100	المجموع

ميزانية البرامج المعدلة

47- يستقى هذا الجزء من الوثيقة معلوماته الأساسية من القسم الذي يحمل نفس العنوان في وثيقة برنامج العمل والميزانية للفترة المالية 2004-2005 (الوثيقة C 2003/3). والسرد التالي لن يكرر المادة الوصفية عن مجال الأنشطة وأهم التوجهات الفنية، أو أهداف الكيانات الفردية، الذي سيظل كما هو بشكل عام. ويركز السرد أساساً على التأثير النهائي لتخفيض الموارد مقارنة بتصور النمو الصفري الحقيقي في الوثيقة C 2003/3. وبالنسبة للبرامج الفنية والاقتصادية، فإن قوائم مخرجات النمو الصفري الحقيقي ذكرت هنا مرة أخرى، مع الإشارة إلى التغييرات بعلامات معينة. وهكذا فإن المخرجات التي تأثرت تظهر "محذوفة" (مشطوبة في النص) أو مخفضة (تلك التي سيشار إليها بعلامة ↓). وفي حالات نادرة، أسفرت عملية إعادة تخصيص الموارد عن مخرجات "جديدة" ستتم صياغتها. أما الرسومات البيانية على مستوى البرنامج الرئيسي فتتعلق بتطبيق معايير تحديد الأولويات. وترد في الملحق الثالث قائمة منقحة بالاجتماعات المقررة.

48- ومن الجدير بالملاحظة أنه بالنسبة للعدد الأصلي من المخرجات، وهو أكثر من 1 200 من المخرجات المختلفة، هناك 9 في المائة ألغيت تماماً، ونحو 29 في المائة تعرضت للتخفيض، في الوقت الذي يظهر فيه عدد قليل للغاية من المخرجات الجديدة.

الباب الأول: السياسة العامة والتوجيه

(جميع المبالغ بآلاف الدولارات)

برنامج العمل المعدل	نسبة التغيير	التغييرات البرامجية	النمو الحقيقي الصفري لبرنامج العمل بتكاليف 2004- 2005	البرنامج الرئيسي
19,598	(9.5%)	(2,053)	21,650	1-1 الأجهزة الرئاسية
28,236	(1.9%)	(549)	28,785	2-1 السياسة والتوجيه والتخطيط
22,390	14.7%	2,869	19,522	3-1 التنسيق الخارجي والاتصال
70,224	0.4%	267	69,957	المجموع

البرنامج الرئيسي 1-1: الأجهزة الرئاسية

(جميع المبالغ بآلاف الدولارات)

برنامج العمل المعدل	نسبة التغيير	التغييرات البرامجية	النمو الحقيقي الصفري لبرنامج العمل بتكاليف 2005-2004	البرنامج
6,904	(17.1%)	(1,421)	8,325	1-1-1 المؤتمر والمجلس
8,674	(6.1%)	(560)	9,234	2-1-1 خدمات المؤتمر
2,270	(1.6%)	(36)	2,306	3-1-1 خدمات المراسم
1,750	(2.0%)	(35)	1,785	9-1-1 إدارة البرنامج
19,598	(9.5%)	(2,053)	21,650	المجموع

البرنامج 1-1-1: المؤتمر والمجلس

(جميع المبالغ بآلاف الدولارات)

برنامج العمل المعدل	نسبة التغيير	التغييرات البرامجية	النمو الحقيقي الصفري لبرنامج العمل بتكاليف 2005-2004	كيانات البرنامج
1,325	(36.2%)	(752)	2,077	1-1-1-1 المؤتمر
2,031	(15.2%)	(364)	2,395	2-1-1-1 المجلس
833	(0.4%)	(3)	836	3-1-1-1 لجنة المالية
669	0.0%	0	669	4-1-1-1 لجنة البرنامج
110	(23.6%)	(34)	144	5-1-1-1 لجنة الشؤون الدستورية والقانونية
133	(53.8%)	(155)	288	6-1-1-1 لجان المجلس الأخرى
1,188	(8.5%)	(111)	1,299	7-1-1-1 المؤتمرات الإقليمية
525	0.0%	0	525	8-1-1-1 اجتماعات الممثلين الدائمين
90	(2.2%)	(2)	92	9-1-1-1 محاضرة ماك دوغال التذكارية والجوائز التذكارية
6,904	(17.1%)	(1,421)	8,325	المجموع

49- يراعى التخصيص هنا التخفيض الذي حدث في دورة المؤتمر من تسعة أيام إلى سبعة أيام، مع افتراض عدم عقد جلسات ليلية. ويفترض أيضا أن تتحمل المصالح التقنية المعنية جميع التكاليف المرتبطة بعقد جلسات مائدة مستديرة. أما البنود الأخرى فقد خفضت إلى أدنى حدتها.

البرنامج 1-1-2: خدمات المؤتمر

(جميع المبالغ بآلاف الدولارات)

برنامج العمل المعدل	نسبة التغيير	التغييرات البرامجية	النمو الحقيقي الصفرى لبرنامج العمل بتكاليف 2005-2004	كيانات البرنامج
4,643	(4.7%)	(230)	4,873	دعم الأجهزة الرياسية والعلاقات مع الحكومات
4,030	(7.6%)	(331)	4,361	خدمات الاجتماعات وإعداد الوثائق
8,674	(6.1%)	(560)	9,234	المجموع

50- سيشمل النقص المستمر في موظفي قسم المؤتمر والمجلس وشؤون المراسم وظيفتين من وظائف الخدمة العامة (مساعد مراسلات خ ع-6، وكاتب - طابع خ ع-3) في مجموعة المراسلات، ووظيفة رئيس مجموعة الترجمة الفورية (ف-5) والنتيجة هي أن مجموعة المراسلات ستواجه بالقطع تراكم العمل وتأخيرها، بالإضافة إلى أن تكاليف خدمات الترجمة الفورية قد تزيد، بسبب ضرورة الاستعانة بعناصر خارجية.

البرنامج 1-1-3: خدمات المراسم

(جميع المبالغ بآلاف الدولارات)

برنامج العمل المعدل	نسبة التغيير	التغييرات البرامجية	النمو الحقيقي الصفرى لبرنامج العمل بتكاليف 2005-2004	كيانات البرنامج
2,270	(1.6%)	(36)	2,306	خدمات المراسم
2,270	(1.6%)	(36)	2,306	المجموع

51- لن يتأثر هذا البرنامج إلا بصورة طفيفة.

البرنامج الرئيسي 1-2: السياسات والتوجيه والتخطيط

(جميع المبالغ بآلاف الدولارات)

البرنامج	النمو الحقيقي الصفري لبرنامج العمل بتكاليف 2005-2004	التغييرات البرامجية	نسبة التغيير	برنامج العمل المعدل
1-2-1 مكتب المدير العام	8,040	(161)	(2.0%)	7,879
2-2-1 تخطيط البرامج ووضع الميزانية والتقييم	8,964	203	2.3%	9,167
3-2-1 المراجعة والتفتيش	6,770	(298)	(4.4%)	6,472
2-1- الخدمات القانونية				
4	3,132	(277)	(8.8%)	2,855
2-1- التنسيق البرامجي والتشغيلي				
5	1,880	(17)	(0.9%)	1,863
المجموع	28,785	(549)	(1.9%)	28,236

52- من أهم التغييرات ما يتعلق بتحويل الوحدة الإدارية التي تدعم حتى الآن عددا من المكاتب التابعة لمكتب المدير العام بمعناه الواسع (وحدة المعاونة الإدارية)، تمشيا مع ترتيبات دعم الإدارة المطبقة الآن في المصالح الموجودة بالمقر الرئيسي منذ عام 2000، بعد تعديلها لتتناسب مع الصفات الخاصة بهذه المجموعة من المكاتب. وبناء على ذلك، فإن وحدة أقل حجما ستظل موجودة داخل مكتب المدير العام، لتتولى أساسا دعم التخطيط فيما يتعلق بميزانية هذه المكاتب ومواردها البشرية. أمام المهام الإدارية الأخرى، مثل خدمات العاملين، فسوف تتولاها إدارة المعاونة الإدارية في قسم الشؤون الإدارية، بنفس الطريقة التي يقوم بها هذا القسم للمصالح الموجودة في المقر الرئيسي. وسوف ينطوي ذلك على أن يكون مسؤول الميزانية مسؤولا بصورة مباشرة أمام مختلف المكاتب الملحق بمكتب المدير العام.

53- وسيؤدي هذا التغيير إلى تحقيق وفورات عن طريق إلغاء أربع وظائف خدمة عامة، مما سيساعد في تقليل تأثير الوفورات في أماكن أخرى. وينبغي التذكرة هنا بأن تكاليف وحدة المعاونة الإدارية السابقة (وهو نفس النهج الذي سيتبع مع الوحدة الأصغر) كانت تتناسب مع بنود ميزانيات المكاتب المختلفة التي تساعدها هذه الوحدة (الوحدات التي تنتهي بالكود S9).

البرنامج 1-2-1: مكتب المدير العام

(جميع المبالغ بآلاف الدولارات)

كيانات البرنامج	النمو الحقيقي الصفري لبرنامج العمل بتكاليف 2005-2004	التغييرات البرامجية	نسبة التغيير	برنامج العمل المعدل
0-1-1-1 مكتب المدير العام	7,765	(30)	(0.4%)	7,735
9-S-1-2-1 خدمات الدعم الإداري	274	(130)	(47.5%)	144
المجموع	8,040	(161)	(2.0%)	7,879

54- يعكس التخفيض التغييرات السابق ذكرها في وحدة المعاونة الإدارية.

البرنامج 1-2-2: تخطيط البرنامج ووضع الميزانية والتقييم

(جميع المبالغ بآلاف الدولارات)

برنامج العمل المعدل	نسبة التغيير	التغييرات البرامجية	النمو الحقيقي الصفري لبرنامج العمل بتكاليف 2005-2004	كيانات البرنامج
4,127	26.6%	867	3,259	التقييم 2-2-2-1
				مشروع نظام التخطيط البرامجي وإعداد تقارير التنفيذ ودعم التقييم 1-A-2-2-1
927	(6.1%)	(60)	987	التقييم 1-P-2-2-1
1,845	(8.9%)	(179)	2,024	التخطيط والبرمجة وإعداد الميزانية 2-P-2-2-1
1,407	(11.8%)	(189)	1,596	دعم تنفيذ البرامج والرصد 2-S-2-2-1
405	(10.5%)	(48)	453	الاتصال الخارجي 3-S-2-2-1
282	(10.1%)	(32)	314	صياغة السياسات 9-S-2-2-1
174	(47.4%)	(157)	331	خدمات الدعم الإداري
9,167	2.3%	203	8,964	المجموع

55- كما يتبين من الجدول، فإن الموارد الخاصة بالتقييم لم تلقى "حماية تامة" فحسب، بل إنها زادت عن المقرر في النمو الصفري الحقيقي استجابة إلى الأولوية الفائقة التي أعطتها الأجهزة الرئاسية لهذا الموضوع. أما باقي ميزانية مكتب البرنامج والميزانية والتقييم فكان لابد من تخفيضها (بما في ذلك إلغاء وظيفتين فنييتين)، إلى جانب تخفيض المبلغ المخصص للكيان 9-S-2-2-1، نتيجة التغيير الذي حدث في وحدة المعاونة الإدارية.

البرنامج 1-2-3: المراجعة والتفتيش

(جميع المبالغ بآلاف الدولارات)

برنامج العمل المعدل	نسبة التغيير	التغييرات البرامجية	النمو الحقيقي الصفري لبرنامج العمل بتكاليف 2005-2004	كيانات البرنامج
5,465	(3.5%)	(200)	5,665	المراجعة الداخلية 1-3-2-1
900	0.0%	0	900	المراجعة الخارجية 2-3-2-1
106	(48.0%)	(98)	205	خدمات الدعم الإداري 9-S-3-2-1
6,472	(4.4%)	(298)	6,770	المجموع

56- كانت أتعاب المراجع الخارجي (1-2-3-2) أحد البنود التي حظيت بحماية "كاملة" منذ البداية. وبجانب تخفيض المبلغ المخصص للكيان 9-S-3-2-1، كان لابد من تخفيض البرنامج الفرعي 1-3-2-1، وإن كان بنسبة

أقل كثيرا من متوسط التخفيض المطلوب وهو 6.4 في المائة. ولاشك أن إلغاء وظيفة خدمة عامة ستؤثر على قدرة مكتب المراجعة الداخلية والتفتيش والرقابة الإدارية في مجالات عديدة.

البرنامج 1-2-4: الخدمات القانونية

(جميع المبالغ بآلاف الدولارات)

برنامج العمل المعدل	نسبة التغيير	التغييرات البرامجية	النمو الحقيقي الصفرى لبرنامج العمل بتكاليف 2005-2004	كيانات البرنامج
2,741	(6.0%)	(175)	2,915	الخدمات القانونية 0-4-2-1
114	(47.2%)	(102)	216	خدمات الدعم الإداري 9-S-4-2-1
2,855	(8.8%)	(277)	3,132	المجموع

57- لا مفر من تخفيض الدعم الذي يقدمه موظفو الخدمة العامة في المكتب القانوني عن طريق تخفيض الدرجات والإلغاء المباشر معا (لوظيفة واحدة من فئة خ ع-4). ونظرا لأن العمل في هذا البرنامج يتم أساسا "بناء على الطلب"، فالأرجح أن تتأثر خدماته. ومرة أخرى، فإن الكيان 9-S-4-2-1، يعكس التغيير الذي حدث في وحدة المعاونة الإدارية.

البرنامج 1-2-5: تنسيق البرامج والعمليات

(جميع المبالغ بآلاف الدولارات)

برنامج العمل المعدل	نسبة التغيير	التغييرات البرامجية	النمو الحقيقي الصفرى لبرنامج العمل بتكاليف 2005-2004	كيانات البرنامج
1,863	(0.9%)	(17)	1,880	التنسيق البرامجي والتشغيلي 0-5-2-1
1,863	(0.9%)	(17)	1,880	المجموع

58- هناك حاجة مستمرة - في حالات ضغوط الميزانية بالذات - إلى مراقبة وتحسين علاقات العمل بين المكاتب اللامركزية والمقر، وكذلك علاقات العمل الأفقية بين هذه المكاتب. وحيث أن الدور التنسيقي الذي يقوم به مكتب تنسيق النشاطات المعيارية النظرية والتنفيذية وتطبيق اللامركزية مازال دورا هاما في ضمان اتساق أنشطة شبكة كاملة من المكاتب اللامركزية التي تنتشر في 129 بلدا، فلم يحدث أي تخفيض كبير فيه.

البرنامج الرئيسي 1-3: التنسيق الخارجي والاتصال

(جميع المبالغ بآلاف الدولارات)

برنامج العمل المعدل	نسبة التغيير	التغييرات البرمجية	النمو الحقيقي الصفري لبرنامج العمل بتكاليف 2005-2004	البرنامج
11,363	34.5%	2,914	8,449	1-3-1 العلاقات الخارجية والتنسيق
11,027	(0.4%)	(45)	11,073	2-3-1 مكاتب الاتصال
22,390	14.7%	2,869	19,522	المجموع

البرنامج 1-3-1: العلاقات الخارجية والتنسيق

(جميع المبالغ بآلاف الدولارات)

برنامج العمل المعدل	نسبة التغيير	التغييرات البرمجية	النمو الحقيقي الصفري لبرنامج العمل بتكاليف 2005-2004	كيانات البرنامج
2,812	(0.5%)	(15)	2,827	1-1-3-1 منظمات منظومة الأمم المتحدة
8,491	54.2%	2,983	5,508	3-1-3-1 المساهمات في آليات التنسيق فيما بين الوكالات
61	(47.0%)	(54)	114	9-S-1-3-1 خدمات الدعم الإداري
11,363	34.5%	2,914	8,449	المجموع

59- تأتي الزيادة في البرنامج الفرعي 1-3-3-1 على حساب الزيادة الكبيرة للغاية في تكاليف ترتيبات الأمن بين الوكالات (بما لذلك من تأثير على المستوى الميداني). ونظرا لصغر حجم وحدة (SADN) المسؤولة عن البرنامج الفرعي 1-1-3-1، فلم يكن ممكنا إجراء أي تخفيض كبير. أما الكيان 9-S-1-3-1، فيعكس التغيير الذي طرأ على وحدة المعاونة الإدارية، كما حدث بالنسبة لجميع المكاتب الملحقة بمكتب المدير العام التي تخدمها هذه الوحدة حتى الآن.

البرنامج 1-3-2: مكاتب الاتصال

(جميع المبالغ بآلاف الدولارات)

برنامج العمل المعدل	نسبة التغيير	التغييرات البرمجية	النمو الحقيقي الصفري لبرنامج العمل بتكاليف 2005-2004	كيانات البرنامج
5,116	(0.5%)	(25)	5,141	1-2-3-1 الأمم المتحدة
3,130	(0.4%)	(13)	3,143	2-2-3-1 أمريكا الشمالية
2,781	(0.3%)	(7)	2,788	3-2-3-1 مكاتب اتصال أخرى
11,027	(0.4%)	(45)	11,073	المجموع

60- ومرة أخرى، ونظرا لصغر حجم المكاتب التي يمولها هذا البرنامج، وطبيعة عملها التي لا تحتتمل الضغط، وتباعدها الشديد عن بعضها (وهو ما يستبعد التفكير المحتمل في نقل الموظفين فيما بينها أو إجراء وفورات الحجم الكبير) فقد انطوى ذلك على إعفائها من المساهمة الإجبارية في التخفيضات العامة، باستثناء بعض الوفورات الصغيرة.

الباب الثاني : البرامج الفنية والاقتصادية

(جميع المبالغ بآلاف الدولارات)

برنامج العمل المعدل	نسبة التغيير	التغييرات البرنامجية	النمو الحقيقي الصفري لبرنامج العمل بتكاليف 2005-2004	البرنامج الرئيسي
102,927	(7.8%)	(8,660)	111,587	1-2 الإنتاج الزراعي ونظم الدعم الزراعي
100,547	(8.0%)	(8,794)	109,341	2-2 السياسات والتنمية في قطاعي الأغذية والزراعة
47,223	(5.7%)	(2,844)	50,067	3-2 مصائد الأسماك
35,374	(6.2%)	(2,341)	37,714	4-2 الغابات
56,376	(6.6%)	(3,989)	60,365	5-2 المساهمات في التنمية المستدامة وتوجهات البرامج الخاصة
342,446	(7.2%)	(26,628)	369,075	المجموع

61- من الملامح التي ستنكرر تحت البرامج الرئيسية المذكورة أعلاه، أن مخصصات "إدارة البرنامج" (أى البرنامج المنتهى برقم 9) قد تعرضت للتخفيض، كما يتبين من الجداول التالية الأكثر تفصيلاً.

البرنامج الرئيسي 1-2: الإنتاج الزراعي والنظم المعاونة

(جميع المبالغ بآلاف الدولارات)

برنامج العمل المعدل	نسبة التغيير	التغييرات البرنامجية	النمو الحقيقي الصفري لبرنامج العمل بتكاليف 2005-2004	البرنامج
				0-1-2 الكيانات البرنامجية المشتركة بين وحدات المصالح بشأن الإنتاج الزراعي ونظم الدعم
5,395	(10.9%)	(661)	6,056	1-1-2 الموارد الطبيعية
17,392	(9.0%)	(1,710)	19,102	2-1-2 المحاصيل
27,745	(6.9%)	(2,053)	29,798	3-1-2 الثروة الحيوانية
18,859	(7.3%)	(1,490)	20,349	4-1-2 نظم الدعم الزراعي
15,905	(10.4%)	(1,856)	17,761	5-1-2 تطبيقات النظائر المشعة والتقانة الحيوية في القطاع الزراعي
5,682	(5.9%)	(354)	6,036	9-1-2 إدارة البرنامج
11,949	(4.3%)	(536)	12,485	
102,927	(7.8%)	(8,660)	111,587	المجموع

أولويات الدول الأعضاء وتطبيق معايير تحديد الأولويات
البرنامج الرئيسي 2-1: الانتاج الزراعي ونظم الدعم

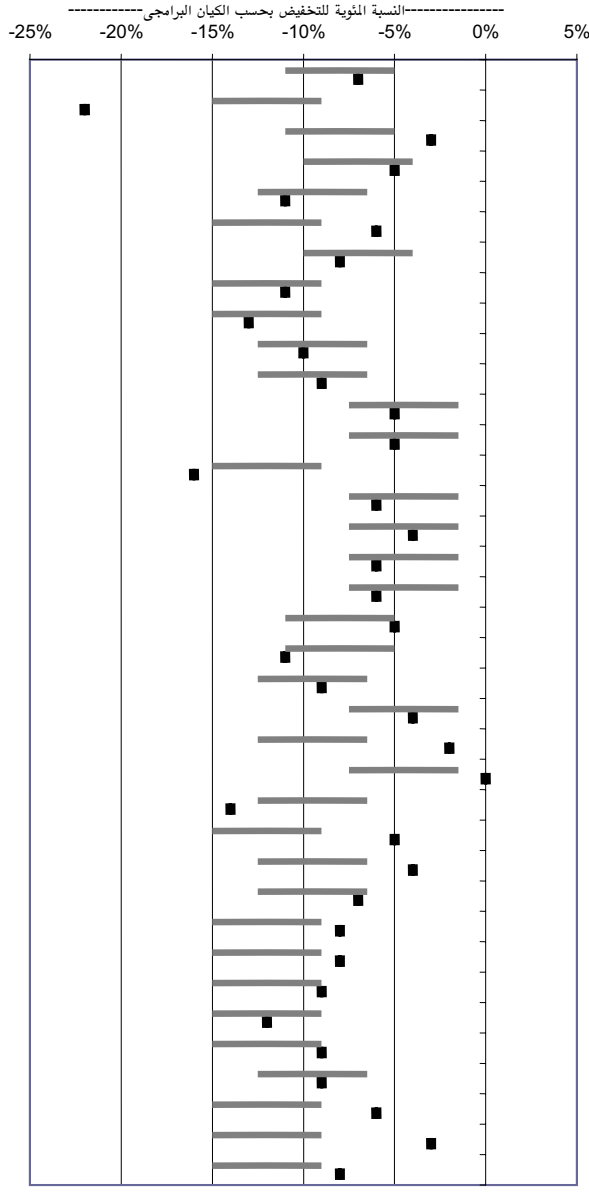

يمثل الشريط الأفقي واحدا من أربعة نطاقات تعكس توليفة من نسب الأولويات العليا/ المتوسطة لدى الدول الأعضاء ونتائج تحليل المعايير الذي أجرى لكل كيان - أي نطاق التخفيض المئوي المتوقع استنادا الى هذه العوامل. وتوضح النقطة السوداء التخفيض الفعلي.

البرنامج 2-1-0: الأجهزة المشتركة بين المصلحة

(جميع المبالغ بآلاف الدولارات)

برنامجه العمل المعدل	نسبة التغيير	التغييرات البرامجية	النمو الحقيقي الصفري لبرنامج العمل بتكاليف 2005-2004	كيانات البرنامج	
630	(7.3%)	(49)	680	التكثيف المستدام لنظم الإنتاج المتكاملة	1-A-0-1-2
916	(21.5%)	(252)	1,168	الترويج للزراعة الموجهة نحو صيانة الموارد	2-A-0-1-2
2,115	(2.6%)	(56)	2,171	أمانة هيئة الموارد الوراثية للأغذية والزراعة	1-P-0-1-2
576	(0.4%)	(2)	578	لجنة الزراعة	1-S-0-1-2
567	(5.3%)	(31)	598	الخدمات الفنية لأغراض إقامة الشراكات وتعزيز المعلومات	2-S-0-1-2
592	(31.3%)	(270)	862	الدعم المركزي لمجالات الأولوية للعمل متعدد التخصصات	5-S-0-1-2
5,395	(10.9%)	(661)	6,056		المجموع

62- سيطراً تخفيض طفيف على الدعم المقدم إلى هيئة الموارد الوراثية للأغذية والزراعة (1-P-0-1-2) وإلى PAIA المعنية بمبادئ الأخلاق في الأغذية والزراعة، مع إعطاء أولوية لأنشطة اللجنة المؤقتة للمعاهدة الدولية بشأن الموارد الوراثية النباتية للأغذية والزراعة. كما أن الأنشطة المتعلقة بهذه المعاهدة الأخيرة سوف تعتمد بصورة كبيرة على الموارد من خارج الميزانية أثناء الفترة المالية. وإذا كان الكيان 1-S-0-1-2، الذي يدعم اجتماعات لجنة الزراعة أثناء الفترة المالية لن يتأثر، فإن الكيان 2-S-0-1-2 (الخدمات التقنية لتنمية الشراكة وتحسين المعلومات) سيقبل نشاطه في مجال تخطيط وإدارة مطبوعات واتصالات المصالح، ومساهمته في الدراسات ذات المنظور العالمي. كما ستؤثر التخفيضات على تنفيذ الكيان 1-A-0-1-2 (التكثيف المستدام لنظم الإنتاج المتكاملة) سواء على مستوى المصلحة أو الأقسام، بما يعنى من نقص فرص القيام بأنشطة ميدانية في المواقع التجريبية للبرنامج الخاص للأمن الغذائي، وتنسيق عمليات التقييم بين المواقع المختلفة لاستراتيجيات الإنتاج المتكاملة وللأساليب السليمة للزراعة. كما سيتأثر العمل في المكونات المعيارية والتنفيذية للكيان 2-A-0-1-2 (تشجيع الزراعة التي تحافظ على البيئة). ولكن القسم المشترك بين المنظمة والوكالة الدولية للطاقة الذرية سيستطيع زيادة الموارد لهذا المجال، أي العمل لاستنباط نماذج سليمة لديناميات العناصر الغذائية والمياه وامتصاص الكربون وتآكل التربة. ومن المؤسف، أن التمويل المركزي لدعم تنفيذ PAIAs كان لابد من تخفيضه بنسبة الثلث (5-S-0-1-2).

5-1-A-0-1-2 - التكثيف المستدام لنظم الإنتاج المتكامل

المخرجات أثناء الفترة المالية

- منتدى للمعلومات الإلكترونية وغرفة مقاصة لأصحاب المصلحة لجمع المعلومات الخاصة بنظم الإنتاج المتكاملة والممارسات الزراعية الحسنة، والمشاركة في هذه المعلومات؛

- تقديم الدعم لكل من الشبكة الأوراسية للزراعة المحافظة على الموارد، وشبكة الزراعة المحافظة على الموارد في جنوب آسيا
- مطبوع ودليل تدريبي عن " التقدم في ممارسة الزراعة المحافظة على الموارد في وسط آسيا".
- خطوط توجيهية، ومواد تدريبية وحلقات عمل ودعم شبكات صيانة التربة والرطوبة في نظم الإنتاج.
- التطبيق الرائد لإدارة أفضل للتربة والمياه على مستوى المزرعة وتكييفها وتقييم تأثيراتها (في بلدين من شمال أفريقيا والشرق الأدنى)
- قاعدة معارف مباشرة (على شبكة الانترنت) عن صيانة رطوبة التربة في نظم الإنتاج.
- إطار رصد نهج مياه التربة وتقييم تأثير ممارسات الزراعة المحافظة على الموارد ودينامية بنية التربة والمياه.
- مؤتمر بالبريد الإلكتروني عن تقييم رطوبة التربة
- معلومات وإرشادات عن إسهام الثروة الحيوانية في تحقيق الزراعة المحافظة على الموارد.
- نماذج معتمدة ومنقحة لدينامية العناصر المغذية والمياه في الزراعة المحافظة على الموارد.
- نماذج معتمدة ومنقحة لحجر الكربون وتعرية التربة في إطار الزراعة المحافظة على الموارد.

1-P-0-1-2 – أمانة هيئة الموارد الوراثية للأغذية والزراعة

المخرجات أثناء الفترة المالية

- عقد دورة عادية للهيئة وتقديم الدعم لأفرقة العمل التقنية التابعة للهيئة والمشاركة بين الحكومات والمعنية بالموارد الوراثية الحيوانية والنباتية في الأغذية والزراعة
- في انتظار دخول المعاهدة الدولية بشأن الموارد الوراثية النباتية للأغذية والزراعة إلى حيز النفاذ سيقدم الدعم للهيئة باعتبارها لجنة مؤقتة، مع تمويل الأنشطة من موارد من خارج الميزانية، وعقد الاجتماعات حسب المقتضى
- التنسيق مع العمليات الدولية ذات الصلة
- اجتماع فريق الخبراء البارزين المعني بمبادئ الأخلاق في مجال الأغذية والزراعة، وإصدار مطبوعين، مع إنتاج مواد إضافية رهنًا بتوافر موارد من خارج الميزانية

1-S-0-1-2 – لجنة الزراعة

المخرجات أثناء الفترة المالية

- إعداد وتنظيم عقد الدورة الثامنة عشر للجنة الزراعة

2-S-0-1-2 – الخدمات الفنية لأغراض إقامة الشراكات وتعزيز المعلومات

المخرجات أثناء الفترة المالية

- الإسهامات المنسقة للعمل في مجال التنمية الزراعية والريفية المستدامة فيما يتعلق بجدول أعمال القرن 21 الصادر عن مؤتمر الأمم المتحدة المعني بالبيئة والتنمية، وبعنصر الزراعة في مبادرة "ويهاب" (المياه والطاقة والصحة والزراعة والتنوع البيولوجي) في إطار متابعة مؤتمر القمة العالمي للتنمية المستدامة ↓
- الإسهامات المنسقة في الدراسات المنظورية العالمية ↓
- خدمات تخطيط وإدارة المطبوعات والاتصالات المقدمة للأقسام لتحسين مستوى التحرير وطريقة عرض المطبوعات والأهداف المنشودة وما يتعلق بها من رسائل.
- موقع مصلحة الزراعة على شبكة الانترنت عن "الزراعة في القرن 21"، ومواد ترويجية يجرى إعدادها وتنسيقها مع صفحات الأقسام الأخرى في المنظمة ↓
- الاتصال مع مجموعات المكاتب الإقليمية، وتنظيم اجتماعات تعقد كل سنتين لقادة الفرقة الفنية التابعة لمصلحة الزراعة وتقديم التقارير بشأنها.

5-S-0-1-2 – الدعم المركزي لمجالات الأولوية للعمل متعدد التخصصات

المخرجات أثناء الفترة المالية

- مساهمات تنشيطية لدعم التنفيذ الفعال لمجالات الأولوية للعمل متعدد التخصصات.
- دعم متعدد التخصصات لتنظيم مؤتمر عن التنمية المستدامة في الدول النامية الجزرية الصغيرة.

البرنامج 2-1-1: الموارد الطبيعية

(جميع المبالغ بآلاف الدولارات)

برنامج العمل المعدل	نسبة التغيير	التغييرات البرامجية	النمو الحقيقي الصفري لبرنامج العمل بتكاليف 2005-2004	كيانات البرنامج
2,916	(5.3%)	(163)	3,079	1-A-1-1-2 كفاءة استخدام المياه للأغراض الزراعية وصيانتها
2,622	(11.0%)	(324)	2,946	2-A-1-1-2 إنتاجية الأراضي والتربة
				3-A-1-1-2 الإدارة المتكاملة للأراضي والمياه ومغذيات النباتات السياسات والتخطيط والإدارة
1,489	(6.4%)	(103)	1,592	5-A-1-1-2 تحسين جودة الأراضي والمياه
835	(7.9%)	(72)	906	7-P-0-1-2 نظم المعلومات وقواعد البيانات والإحصاءات المتعلقة بالأراضي والمياه
1,789	(11.3%)	(229)	2,017	8-P-0-1-2 إدارة المعارف والشراكات
1,332	(12.6%)	(192)	1,524	1-S-0-1-2 تقديم دعم مباشر للدول الأعضاء وللبرامج الميدانية
5,778	(9.2%)	(584)	6,362	2-S-0-1-2 البرنامج الدولي للتقانة والبحوث في مجال الري والصرف
631	(6.6%)	(45)	676	
17,392	(9.0%)	(1,710)	19,102	المجموع

63- تمشيا مع الأولوية التي أعطاها الأجهزة الرئاسية لإدارة المياه وصونها، فإن العمل في مجالات كفاءة استخدام المياه وصونها (1-A-1-1-2) والسياسات المتكاملة لتخطيط وإدارة الأراضي والمياه وتغذية النباتات (3-A-1-1-2)، وتحسين جودة الأراضي والمياه (5-A-1-1-2) تتمتع بالحماية إلى أقصى درجة ممكنة. ومع ذلك فإن بعض المخرجات قد تتأثر بالتخفيض العام سواء في الموظفين أو في الموارد من غير الموظفين. فعلاوة غلاء المعيشة بالذات على مستوى الأقاليم سوف تقلل للأسف من مستوى الدعم التقني والمساعدة في بناء القدرات فيما يتعلق بإدارة الأراضي والمياه في الأقاليم المختلفة. وبالإضافة إلى ذلك، ونظرا لإلغاء بعض الوظائف في المقر، فسوف تقل الموارد المتاحة لدعم البرامج الميدانية، بما في ذلك صياغة ودعم مشروعات برنامج الدعم الفني والبرنامج الخاص للأمن الغذائي ومشروعات الطوارئ، وكذلك الموارد المتوافرة للخدمات الاستشارية المباشرة للأعضاء. وكما يتبين من الجدول السابق وقائمة المخرجات أدناه، فإن العمل في مجال الأراضي وإنتاجية التربة (2-A-1-1-2) ونظم المعلومات وقواعد البيانات والإحصاءات (7-P-1-1-2) وإدارة المعرفة والشراكات (8-P-1-1-2) والدعم المباشر للدول الأعضاء والبرامج الميدانية (1-S-1-1-2) سيتعين الإبطاء فيه بصورة ملموسة. وسيستمر الدعم الذي يقدم إلى البرنامج الدولي للتكنولوجيا والبحوث في مجال الري والصرف 2-S-1-1-2، وإن كان ذلك سيتم بمستوى أقل مما كان عليه من قبل.

1-A-1-1-2 - كفاءة استخدام المياه الزراعية وصيانتها

المخرجات أثناء الفترة المالية

- خطوط توجيهية مستكملة، ومواد تدريبية، وحلقات دراسية إقليمية، وتقديم الدعم للشبكات بشأن تقنيات التحكم في المياه على مستوى المزرعة والإدارة المتكاملة لموارد المياه ↓

- خطوط توجيهية عن إنتاجية مياه ري المحاصيل، بما في ذلك تطبيقات الري التكميلي والتقانة الحيوية، إلى جانب الخدمات الاستشارية لزيادة مشاركة القطاع الخاص في إدارة الري.
- تنمية موارد المياه وتطوير تقنيات الري، بما في ذلك تجميع المياه وإدارة المياه الجوفية.
- ~~خطوط توجيهية ودليل إرشادي عن تحديث نظام الري وإدارته والجدول الزمني للري؛~~
- عمليات تقييم لقطاع ونظام الري، كأساس لإعادة الهيكلة وبناء القدرات
- الترويج لسياسات ملائمة للري، بما في ذلك إدارة الطلب وتحليل الأسواق في نطاق الزراعة المروية

2-1-1-2 - إنتاجية الأراضي والتربة

المخرجات أثناء الفترة المالية

- دعم البرامج القطرية لخصوبة التربة/تحسين الإنتاجية، بما في ذلك المنهجيات، ودراسات الحالة، والمؤتمرات والتدريب في مجال الإدارة المتكاملة لمغذيات النباتات ↓
- نموذج الطلب على الأسمدة (جديد)
- سياسات الأسمدة - دراسة حالة في نيجيريا وبلدان الجماعة الإنمائية للجنوب الأفريقي (جديد)
- منهجيات لتقدير تدهور الأراضي والتخفيف منها، وصيانة وإحياء التربة المتدهورة التي تنطوي على مشكلات، متصلة بتقدير تدهور الأراضي في المناطق الجافة و بالبرنامج الخاص للأمن الغذائي وبمبادرة خصوبة التربة ↓
- أدوات ونماذج محددة معدة لاستخدام موارد الأراضي والتخطيط لها (بما في ذلك حجر الكربون) ↓
- ~~دعم برامج العمل القطرية بشأن استراتيجيات وتقنيات الزراعة المحافظة على الموارد.~~

2-1-1-3 - السياسات والتخطيط والإدارة المتكاملة للأراضي والمياه وتغذية النبات

المخرجات أثناء الفترة المالية

- التوجيه، وقوائم الحصر وإقامة الشبكات في مجال الإدارة والتنمية المتكاملة للأراضي الرطبة ↓
- إدارة الأراضي والمياه في سياق مستجمعات المياه، مع التركيز على خدمات النظم الإيكولوجية
- وضع برنامج لتخفيف حدة الجفاف في الجنوب الإفريقي
- ~~وضع مؤشرات عالمية للتنمية المستدامة للأراضي.~~
- إدارة رطوبة التربة في نطاق الزراعة البعلية مع التركيز على تخفيف آثار الجفاف ↓
- التخطيط والإدارة المتكاملان لموارد الأراضي والمياه والعناصر الغذائية النباتية

5-A-1-1-2 – تحسين جودة الأراضي والمياه**المخرجات أثناء الفترة المالية**

- خطوط توجيهية ودراسات حالة عن الصرف والاستخدام الآمن للمياه العادمة المعالجة والجوانب المتعلقة بالصحة في عملية الري
- مقترحات لتحسين إدارة موارد المياه المستخدمة في الزراعة وتقليل المساحات المتضررة واستصلاحها ↓
- خطوط توجيهية عن إدارة الكوارث الطبيعية، مع التركيز على الجفاف والفيضانات

7-P-1-1-2 – نظم المعلومات وقواعد البيانات والإحصاءات المتعلقة بالأراضي والمياه**المخرجات أثناء الفترة المالية**

- تقديم الدعم لبناء القدرات للنظم القطرية لمعلومات الأراضي والمياه، بما في ذلك المناطق الأيكولوجية الزراعية على شبكة الانترنت ↓
- قواعد بيانات موارد الأراضي واستخداماتها (قاعدة بيانات التربة والأراضي، وإحصاءات إمكانات موارد الأراضي ومعوقاتها على المستويين القطري والإقليمي، والاستعراض العالمي لنهج وتقانة الصيانة، والمناطق الأيكولوجية الزراعية) ↓
- تطوير وتحديث واستمرارية النظام العالمي لمعلومات المياه (AQUASTAT)
- موارد حالة تقرير في المياه يتناول الـذى الجزء العالم في المياه الأراضي
- موارد حالة عن تقرير الأراضي والمياه في العالم ↓

8-P-1-1-2 – إدارة المعارف والشراكات**المخرجات أثناء الفترة المالية**

- مركز معلومات على الانترنت ودراسات منظورية إقليمية على المستويين العالمي والإقليمي بشأن قضايا الأراضي والمياه. ↓
- التحديث الدوري لقواعد المعارف ↓

1-S-1-1-2 – تقديم دعم مباشر للدول الأعضاء وللبرامج الميدانية**المخرجات أثناء الفترة المالية**

- الدعم المباشر للبلدان الأعضاء
- تقديم الدعم عند الطلب لأنشطة الطوارئ والإغاثة ↓
- الدعم الجاري تقديمه لتطوير ودعم البرامج الميدانية بما في ذلك البرنامج الخاص للأمن الغذائي

2-S-1-1-2 - البرنامج الدولي للتكنولوجيا والبحوث في مجال الري والصرف

المخرجات أثناء الفترة المالية

- دعم صياغة استراتيجيات وبرامج لدعم تنمية القدرات في مجال الإدارة المستدامة للمياه الزراعية في البلدان النامية
- المساهمة في تحديد المشروعات وصياغتها وتنفيذها
- إعداد مواد: تشمل مواقع ترويجية على الإنترنت، نشرات إعلانية، ملصقات، مطبقات وتغذية البيانات في النظام المتكامل للمعلومات IPTRID
- تقارير نصف سنوية وسنوية عن أنشطة ومخرجات IPTRID تعرض على لجنة إدارة IPTRID والجماعة الاستشارية للنظام. تنظيم مشاورات واجتماعات إدارة لدعم أنشطة IPTRID (جديد)

البرنامج 2-1-2: المحاصيل

(جميع المبالغ بآلاف الدولارات)

برنامج العمل المعدل	نسبة التغيير	التغييرات البرامجية	النمو الحقيقي الصفري لبرنامج العمل بتكاليف 2005-2004	كيانات البرنامج
1,364	(10.5%)	(159)	1,523	1-A-2-1-2 زراعة محاصيل وأصناف بديلة لتهيئة فرص جديدة
3,466	(9.2%)	(352)	3,818	3-A-2-1-2 استراتيجيات وتقانة نظم الإنتاج المستدامة للمحاصيل والأراضي العشبية
				4-A-2-1-2 عنصر مكافحة الآفات الزراعية في نظام الوقاية من طوارئ الآفات والأمراض
1,953	(4.9%)	(100)	2,053	الحيوانية والنباتية العابرة للحدود
2,369	(4.9%)	(123)	2,492	5-A-2-1-2 "تعميم تطبيق الإدارة المتكاملة للآفات" من خلال تعزيز العمليات الإيكولوجية الأساسية
423	(15.5%)	(78)	501	8-A-2-1-2 تيسير اتخاذ القرار بشأن إنتاج النباتات ووقايتها
				9-A-2-1-2 المحافظة على الموارد الوراثية النباتية واستعمالها المستدام، بما في ذلك من
2,475	(5.8%)	(151)	2,627	خلال التكاثر الحيوية، وتنمية قطاع البذور
4,356	(4.5%)	(205)	4,561	1-P-2-1-2 أمانة الاتفاقية الدولية لوقاية النباتات
3,321	(6.5%)	(230)	3,550	2-P-2-1-2 إدارة مبيدات الآفات
				3-P-2-1-2 نظام المعلومات عن انعدام الأمن الغذائي والتعرض لنقص الأغذية ورسم الخرائط ذات الصلة
2,010	(5.7%)	(121)	2,131	4-P-2-1-2 الدعم الفني للمعاهدة الدولية بشأن الموارد الوراثية النباتية للأغذية والزراعة لدى المنظمة
2,961	(5.3%)	(167)	3,128	5-P-2-1-2 تقديم الدعم لصياغة الاستراتيجية وترويج الأعمال النوعية لتنمية زراعة الأرز في البلدان الأعضاء في هيئة الأرز الدولية
674	(10.8%)	(81)	755	1-S-2-1-2 تقديم المشورة للبلدان ودعم البرامج الميدانية
2,373	(10.8%)	(286)	2,659	
27,745	(6.9%)	(2,053)	29,798	المجموع

64- احتفظ بالأولوية النسبية لعدد من أهم المجالات، مثل: عنصر الآفات النباتية في برنامج مكافحة الآفات والأمراض النباتية والحيوانية العابرة للحدود (4-A-2-1-2)؛ وتعميق مكافحة المتكاملة للآفات بزيادة العمليات الأيكولوجية الضرورية (5-A-2-1-2)؛ وصيانة الموارد الوراثية النباتية واستخدامها بصورة مستدامة (9-A-2-1-2)

وأمانة الاتفاقية الدولية لوقاية النباتات (1-P-2-1-2)؛ وإدارة المبيدات، بما في ذلك العمل في مجال الموافقة المسبقة عن علم واتفاقية روتردام (2-P-2-1-2)؛ ومكافحة الآفات المهاجرة (3-P-2-1-2)؛ والدعم التقني للاتفاقية الدولية بشأن الموارد الوراثية النباتية للأغذية والزراعة (4-P-2-1-2). ورغم ذلك، فإن مسار بعض الأنشطة سوف يتأثر سلباً. وإذا كان الدعم المقدم للنظم القطرية الموجودة للإعلام المبكر عن الجراد الصحراوي ستستمر في ظل برنامج مكافحة الآفات والأمراض النباتية والحيوانية العابرة للحدود، فمن الضروري حدوث تخفيض في أنشطة تنسيق البرامج القطرية، والعمليات الطارئة لمكافحة الجراد وغيره من الآفات المهاجرة، وكذلك الأنشطة الخاصة بتحسين الوقاية في حالات الطوارئ. وسيولى العمل في مجال المكافحة المتكاملة للآفات أولوية لعمليات التنفيذ الميدانية، بينما ستتقلص عمليات إصدار المواد الإرشادية بناء على الدروس المستفادة من الأنشطة الميدانية. فالنظام الإقليمي للمعلومات عن الصحة النباتية الذي تنفذه هيئة وقاية النباتات في إقليم آسيا والمحيط الهادي سيتعرض للتقليل الشديد. كما حدث تخفيض في تمويل البرنامج العادي لمشاركة البلدان النامية في وضع المعايير، وفي نظام المعلومات عن الاتفاقية الدولية لوقاية النباتات، وسوف يعوض ذلك أثناء الفترة المالية الجارية بتمويل من المتأخرات. كما أن نقص المواد الإرشادية قد يؤخر تنفيذ مدونة السلوك الدولية بشأن توزيع المبيدات واستخدامها". ولن يتسنى تحقيق السرعة المتوقعة في معدل إصدار التوصيات بشأن الحد الأقصى لمخلفات المبيدات في الأغذية إلى هيئة الدستور الغذائي. كما قد يحدث تأخير في إصدار الطبعة الثانية من التقرير عن حالة الموارد الوراثية للأغذية والزراعة في العالم، وفي تنفيذ نظام المعلومات العالمي وشبكات الدعم بمقتضى الاتفاقية الدولية بشأن الموارد الوراثية النباتية للأغذية والزراعة. وسيحدث انخفاض جديد في المواد الإرشادية عن السياسات والأمور الفنية فيما يتعلق بالاستخدام المستدام للموارد الوراثية النباتية للأغذية والزراعة، بما في ذلك تربية النباتات والتكنولوجيا الحيوية. وبالنسبة للكبان 9-A-2-1-2 الخاص بوضع سياسات للبذور وبناء القدرات في تنفيذ خطة العمل العالمية لإنتاج البذور، فإنه لن يتأثر إلا بصورة طفيفة. أما أكبر تأثير لتخفيضات الميزانية فسيقع على أنشطة إنتاج المحاصيل وإدارة المراعى (1-A-2-1-2 و 3-A-2-1-2 و 5-P-2-1-2)، في الوقت الذي تستهدف فيه بعض التعديلات الاستجابة لتوصيات تقييم أنشطة المنظمة في مجال إنتاج المحاصيل التي أقرتها لجنة البرنامج في دورتها التسعين في سبتمبر/أيلول 2003. فبالنسبة لإنتاج المحاصيل، سيحدث تخفيض كبير في الدعم الذي يقدم إلى التنمية المستدامة لنظم الزراعة القائمة على الأرز، لاسيما في أفريقيا، وكذلك للهيئة الدولية للأرز والى النظم المتكاملة لإنتاج المحاصيل من أجل تحقيق الأمن الغذائي وتحقيق دخل لسكان الريف. كما انخفضت الموارد المتاحة لتقديم دعم تقني إلى الأعضاء بشأن مختلف جوانب إنتاج المحاصيل ووقايتها، وإن كان من المتوقع أن يحدث تعويض جزئي لذلك عن طريق ارتفاع مستويات الدخل الذي سيأتي من المشروعات.

1-A-2-1-2 - زراعة محاصيل وأصناف بديلة لتهيئة فرص جديدة

المخرجات أثناء الفترة المالية

- نشرات إخبارية لسد الفجوات في المعارف في مجال المحاصيل غير المستخدمة بالقدر الكافي ↓

- تحديث قاعدة بيانات المحاصيل/البيئة (Ecocrop) بإضافة أصناف ومجالات جديدة، وإعداد أقراص (ممغنطة)
- تقارير اجتماعات عن الأصناف غير المستخدمة بالقدر الكافي مثل اجتماعات وحدة التوجيه العالمي بشأن المحاصيل غير المستخدمة بالقدر الكافي والتابعة للمنتدى العالمي للبحوث الزراعية ↓
- نشر مواصفات الممارسات الحسنة للتسويق مثل الإنتاج العضوي للنباتات الطبية.
- توسيع نظام الأصناف البستانية ليشمل المزيد من الأصناف والأصناف المستزرعة ومعلومات المنفذ الدولي للصحة النباتية.
- بناء القدرات وإصدار خطوط توجيهية عن النظم الكفؤة لإكثار المواد النباتية السليمة من الأصول البستانية المحسنة ↓
- استمرار التوسع في تقانة غرس نخيل الزيت المقاوم للبرد في أفريقيا والذرة الرفيعة الحلوة الجديدة المقاومة للملوحة في العالم)
- النشر الإلكتروني للمعلومات عن الأصناف المستنبته الجديدة)
- الخدمات الاستشارية وبناء القدرات لترويج محاصيل بستانية وفاكهة مختلفة تتمتع بميزة نسبية وفقا للبيئة الزراعية - الأيكولوجية والسياق الاجتماعي - الاقتصادي المعين، بما في ذلك وضع خطط لتنمية القطاع على المستوى القطري القطري ↓
- خطوط توجيهية فنية عن القواعد والمعايير لوضع تقانة للصوبات تحقق مردودية التكاليف وتتمشى مع متطلبات المحاصيل والظروف البيئية
- تبادل المعلومات وبناء القدرات عن إدارة البرامج المتكاملة لإنتاج النباتات ووقايتها تهدف إلى إنتاج منتجات بستانية عالية الجودة وآمنة وفقا للوائح الدولية ↓
- تقدير خيارات تنوع الإنتاج المحصولي لإيجاد مزايا نسبية لفرص السوق الجديدة ↓
- بناء قدرات المزارعين لكي يلموا ببروتوكولات المحاصيل وإسكاسك السجلات لأغراض التتبع باعتبارها عنصرا أساسيا لنجاح استراتيجيات التسويق.

2-1-2-3-أ- استراتيجيات وتقانة نظم الإنتاج المستدامة للمحاصيل والأراضي العشبية

المخرجات أثناء الفترة المالية

- خطوط توجيهية لوضع مناهج دراسية عن الحدائق المنزلية في قطاع التعليم الزراعي العالمي
- دعم إقامة الشبكات وبناء القدرات في مجال البستنة في المزرعة لتحسين سبل المعيشة ↓
- مجموعة خدمات الدعم الفني لبرنامج الحدائق المدرسية
- تقديم الدعم لشبكة الذرة الاستوائية الآسيوية (TAMNET) ونظم إنتاج الأرز والقمح في جنوب آسيا ↓
- بناء القدرات عن برامج التربية في البيئات الصعبة والتربية بالطريقة التشاركية لاستكمال وتعزيز البرامج القطرية

- مطبوعات عن الإنتاج المستدام للحبوب والنظم الحيوانية المختلطة المعمرة والحويلية
- نماذج لتحسين معارف المزارعين في مجال الإدارة المتكاملة للمحاصيل اعتمادا على المدارس الحقلية والبيانات العملية الحقلية المرتبطة بالبرنامج الخاص للأمن الغذائي وغير ذلك من مجالات الأولوية للعمل المتعدد التخصصات
- دراسات وحلقات عمل تدريبية عن أنواع عشب الغراب التكافلي (mycorrhizae) لتحسين إنتاجية نظم المحاصيل البستانية
- بناء القدرات القائمة على المشاركة في مجال الممارسات الرشيدة لإدارة محاصيل الفاكهة
- دراسات حالة ومطبوعات عن العلاقات بين مختلف النظم الايكولوجية للأراضي العشبية وتنوعها البيولوجي
- خطوط توجيهية عن إدارة الأراضي العشبية في البيئات المتدهورة، بما في ذلك وضع سياسات ومشروعات قطرية وإقليمية
- الترويج لأنظمة تقليدية لصيانة واستخدام الموارد الوراثية في الأراضي العشبية المحلية
- إقامة شبكات عن نظم الأعلاف/ المحاصيل
- قاعدة معارف عن حفظ الأعلاف ونشر المعلومات في أشكال مختلفة
- إجراء دراسات حالة ومطبوعات عن نظم المراعي/ المحاصيل/ الثروة الحيوانية والقضايا المتعلقة بالأراضي العشبية
- تقديم الدعم، بما في ذلك من خلال الإدارة المستدامة للطاقة، للمراعي ومحاصيل الأعلاف في المناطق ذات الإمكانيات العالية، بما في ذلك الأرز المروي
- توفير معلومات إحصائية محسنة عن الموارد من محاصيل الأعلاف والأراضي العشبية على المستوى القطري والعالمي
- إنشاء قاعدة معارف عن التنمية والاستخدام المتكاملين للكسافا مع إصدار مطبوعات عن القضايا المتعلقة بالكسافا كأمانة للاستراتيجية العالمية للكسافا
- الخدمات الاستشارية لوضع مشروعات قطرية، شبه إقليمية وإقليمية لدعم استراتيجية تنمية الكسافا، بما يشمل إمداد المناطق الريفية بالأغذية
- التعاون مع المعهد الدولي للزراعة الاستوائية لمساعدة البلدان الأعضاء على تحديد المواد المقاومة للأمراض والآفات التي تصيب الكسافا، وسرعة انتشارها
- الخطوط التوجيهية وبناء القدرات المهنية لتنفيذ الإدارة المتكاملة لإنتاج ووقاية المحاصيل البستانية في الحقول المفتوحة وفي الصوبات
- مشروعات وحلقات عمل عن بناء القدرات بشأن الممارسات الزراعية السليمة لاستخدام أصناف عشب الغراب الرمي
- دراسات وخطوط توجيهية ونشرات معلومات عن استدامة نظم إدارة الزراعة العضوية/ البستنة
- سلسلة من مشاورات أصحاب الشأن لوضع بروتوكولات للممارسات الزراعية الحسنة للسلع البستانية الرئيسية

- دمج المناطق الحضرية في خطط التنمية الزراعية باعتبارها عنصراً من عناصر الاستراتيجية العامة لتحسين الأمن الغذائي والتغذوي، وبناء القدرات ذات الصلة
- تحديد التكنولوجيات المكيفة للمحاصيل والإنتاج والبيان العملي لها، بما في ذلك نظم الحدائق الصغيرة المكيفة مع البيئات الحضرية وشبه الحضرية

4-A-2-1-2 عنصر مكافحة الآفات الزراعية في نظام الوقاية من طوارئ الآفات والأمراض الحيوانية والنباتية العابرة للحدود

المخرجات أثناء الفترة المالية

- تقديم المساعدة لبرامج نظام الوقاية من طوارئ الآفات والأمراض الحيوانية والنباتية العابرة للحدود (الجراد الصحراوي) في المنطقتين الوسطى والغربية وإطلاق برنامج في المنطقة الشرقية، بما في ذلك اجتماعات التنسيق مع أصحاب المصلحة وإعداد وثائق التخطيط السنوية وتوفير التدريب اللازم ↓
- دعم نظم الإنذار المبكر الفعالة في البلدان المتضررة من الجراد الصحراوي، بما في ذلك التقانات الحديثة والمحسنة التي تنطوي على الاستشعار عن بعد ونقل البيانات إلكترونياً، والنظم العالمية لتحديد المواقع، والممارسات الجيدة في عمليات المسح ↓
- دعم القدرات الوطنية لمكافحة الجراد الصحراوي بفضل تحسين تخطيط عمليات الطوارئ، والتدريب، وتوفير المعدات والموارد للتشغيل وإجراء اختبارات ميدانية لتقنيات مكافحة الجديدة الأكثر صداقة للبيئة، لاسيما المبيدات الحيوية ↓
- تحسين استراتيجيات تلافي طوارئ الجراد الصحراوي، ودعم التعاون فيما بين البلدان والمساعدة الفنية من أجل تحسين الإنذار المبكر ومكافحة بقية أنواع الجراد والآفات العابرة للحدود ↓

5-A-2-1-2 تطبيق مبادئ الإدارة المتكاملة للآفات من خلال تعزيز العمليات الايكولوجية الأساسية

المخرجات أثناء الفترة المالية

- دراسات حالة عن تطبيق الإدارة المتكاملة للآفات الكفيلة بالحد من الأخطار التي تصيب المزارعين والمستهلكين، وبتعزيز وضع السياسات المحلية والقطرية التي تشمل فرص التصدير بموجب الاتفاقية الدولية لوقاية النباتات، ومنظمة التجارة العالمية والترتيبات التجارية الإقليمية ↓
- إعداد خطوط توجيهية فنية وتدريب الموظفين الوطنيين على تحليل الأخطار وإدارة المقاومة لمبيدات الأعشاب، ودراسات عن تأثير المقاومة لمبيدات الأعشاب ↓

- خطوط توجيهية فنية للبرامج القطرية للإدارة المتكاملة للآفات من أجل إتباع المفاهيم الإيكولوجية في برامج التدريب
- دراسات حالة عن نجاح تطبيق الإدارة المتكاملة للآفات على مستوى المجتمعات المحلية وصناع السياسات القطرية
- شبكة تشغيلية للبرامج الميدانية القطرية للإدارة المتكاملة للآفات
- توفير التوجيه للأنشطة المتصلة بحالات الطوارئ والبرنامج الخاص للأمن الغذائي وغير ذلك من المشروعات لضمان تحقيق الإحياء المستدام
- دعم البرامج القطرية/المحلية للإدارة المتكاملة للآفات، لاسيما في البلدان التي يشملها البرنامج الخاص للأمن الغذائي الذي يعمل على تحديد العمليات الإيكولوجية الأساسية وتحليلها وتعزيزها بشكل مستدام من خلال اتخاذ القرارات على المستوى المحلي من أجل إحداث تغييرات مؤسسية/سياسية
- المدخلات الفنية لإجراء تحاليل بيئية للخيارات الجديدة، بما في ذلك خيارات التقانة الحيوية، والبديلة في مجال وقاية النباتات

8-A-2-1-2 تيسير اتخاذ القرار بشأن إنتاج النباتات ووقايتها

المخرجات أثناء الفترة المالية

- إقامة الشركات الاستراتيجية مع مقدمي البيانات (المؤسسات والعلماء الأفراد)
- التعاون المشترك بين المصالح والصلاحيات مع نظم المنظمة
- تقديم معلومات فنية عن قضايا الصحة النباتية والموقع الإيكولوجي EcoPort
- قواعد البيانات والمعلومات بشأن المحاصيل والأراضي العشبية
- المطبوعات المستندة إلى قواعد البيانات والمعلومات بشأن المحاصيل والأراضي العشبية
- المواقع التفاعلية على شبكة الانترنت عن برامج المحاصيل والأراضي العشبية ومشروعاتها
- تقييم التطبيقات القائمة على التقانة الحيوية لتلبية الاحتياجات الإنمائية
- إسداء التوجيه لزيادة كفاءة برامج زراعة النباتات في عدد من البلدان النامية المختارة

9-A-2-1-2 صيانة الموارد الوراثية النباتية للأغذية والزراعة واستخدامها المستدام بما في ذلك من خلال التقانة الحيوية وتنمية قطاع البذور

المخرجات أثناء الفترة المالية

- إجراء دراسة تقييمية ومشاورات عن القدرات القطرية (مكامن القوة والاحتياجات) في مجال تربية النباتات والتقانة الحيوية
- مطبوعات عن استخدام الموارد الوراثية النباتية استخداما مستداما بما في ذلك الخطوط التوجيهية عن تخصيص الموارد وصياغة السياسات
- الدليل التنفيذي المفصل ("مجموعة أدوات" تساعد على اتخاذ القرار) عن المسائل ذات الصلة بالتقانة الحيوية ↓
- المشورة في مجال السياسات والمساعدة الفنية بشأن استخدام الموارد الوراثية النباتية، وخاصة المسائل المتصلة بزراعة النباتات والتقانة الحيوية ↓
- دراسات حالة عن صون واستخدام المحاصيل وما فيها من تنوع بيولوجي من أجل استدامة الإنتاجية الزراعية وتعزيز سبل العيش
- وضع مؤشرات لإدارة الموارد الوراثية للأغذية والزراعة والعناصر ذات الصلة بالتنوع البيولوجي الزراعي، لدعم اتفاقية التنوع البيولوجي ↓
- تدريب وخطوط توجيهية لتعزيز التكامل بين القطاع الخاص والقطاع العام والقطاع غير الرسمي في مجال البذور
- تحليل ما يلي وتقديم المشورة بشأنه للبلدان: الوصول إلى الموارد والمشاركة في المنافع؛ إطلاق أصناف البذور، اعتماد البذور وغير ذلك من جوانب السياسات
- دعم تنفيذ برنامج العمل الخاص بالتنوع البيولوجي الزراعي بموجب اتفاقية التنوع البيولوجي
- منهجيات ومذكرات إرشاد فني ودراسات حالة توضيحية عن أساليب مثل أسواق البذور، والمدارس الحقلية للمزارعين، ونظم القسائم، والأساليب التشاركية في تقانة البذور، والمشروعات القائمة على المجتمع المحلي
- تحاليل نظم البذور ومدى مرونتها ودورها في أوضاع الأزمات، بما في ذلك تدابير الاستجابة للطوارئ بطريقة تتفق مع أمن البذور في الأجل الطويل مع عمل جرد لأصناف المحاصيل المتأقلمة محلياً والتي تشجع زراعتها في الأقاليم المعرضة للكوارث ↓
- دراسات حالة عن الوصول إلى التقانات وعن دورها، بما في ذلك التقانات البيولوجية، لصون واستخدام الموارد الوراثية النباتية للأغذية والزراعة، بما في ذلك الجوانب الاجتماعية والاقتصادية، وأوضاع ملكية الحقوق، وفرص السوق، وغير ذلك من أبعاد السياسات

1-P-2-1-2 أمانة الاتفاقية الدولية لوقاية النباتات

المخرجات أثناء الفترة المالية

- وضع المعايير (8 معايير على الأقل كل سنتين) عن طريق جماعات عمل الخبراء لوضع مشروعات المعايير، وتنظيم اجتماعين للهيئة المؤقتة لتدابير الصحة النباتية و4 اجتماعات للجنة المعايير
- خدمات أمانة الاتفاقية الدولية لوقاية النباتات
- تقديم الدعم للمنظمات الإقليمية لوقاية النباتات، وتنظيم اجتماعاتها(هيئة وقاية النباتات في آسيا والمحيط الهادي، وهيئة وقاية النباتات في البحر الكاريبي)، بما في ذلك دعم وضع معايير إقليمية للصحة النباتية ↓
- التعاون مع منظمة التجارة العالمية وأمانة اتفاقية التنوع البيولوجي ومنظمة الصحة العالمية والبنك الدولي والدستور الغذائي والمكتب الدولي للأوبئة الحيوانية في مسائل السياسات وتبادل المعلومات وبناء القدرات؛
- التعاون مع المنظمات الإقليمية لوقاية النباتات ↓
- منفذ الصحة النباتية الدولي على شبكة الانترنت لتبادل المعلومات الرسمية المنصوص عليها في الاتفاقية الدولية لوقاية النباتات، على أن تكون جزءاً من منفذ خاص بسلامة الأغذية وصحة الحيوان والنبات بما في ذلك دورات تدريبية على المستوى القطري والإقليمي لتشجيع المشاركة
- مساعدة نقط الاتصال القطرية على الوصول إلى منفذ الصحة النباتية الدولي ↓
- بدء نظام إقليمي لمعلومات الصحة النباتية بموجب اتفاق وقاية النباتات في آسيا والمحيط الهادي ↓
- مساعدة البلدان على تعزيز الإدارات القطرية للصحة النباتية، كلما أمكن ذلك، من خلال نهج متكامل يشمل إدارات صحة الحيوان وسلامة الأغذية

2-P-2-1-2 إدارة المبيدات

المخرجات أثناء الفترة المالية

- الخطوط التوجيهية لدعم النص المعدل لمدونة السلوك الدولية بشأن توزيع مبيدات الآفات واستخدامها ↓
- دعم التنسيق الإقليمي في مجال تسجيل مبيدات الآفات في إقليمين فرعيين ↓
- معايير نوعية مبيدات الآفات (بالاشتراك مع منظمة الصحة العالمية)
- زيادة كبيرة في عدد التوصيات عن الحد الأقصى لمستويات المخلفات للجنة الدستور الغذائي المعنية بمخلفات المبيدات (بالاشتراك مع منظمة الصحة العالمية) الاجتماع المشترك بين منظمة الأغذية والزراعة ومنظمة الصحة العالمية بشأن مخلفات المبيدات ↓
- نظام الاجتماع المشترك بشأن مخلفات المبيدات لتوفير عدد متزايد من التوصيات عن الحد الأقصى لمستويات المخلفات لهيئة الدستور الغذائي ↓

- اجتماعات مؤتمر أطراف اتفاقية روتردام وأجهزتها الفرعية.
- إضافة مواد كيميائية إلى إجراء الموافقة المسبقة عن علم تبادل المعلومات اللازمة لتنفيذ الإجراء المذكور، من خلال أمانة اتفاقية روتردام (بالاشتراك مع برنامج الأمم المتحدة للبيئة)
- حلقات عمل تدريبية بشأن تنفيذ الاتفاقية
- اجتماعات أصحاب الشأن لتسهيل التخلص من المبيدات.
- تقديم المشورة الفنية للبلدان بشأن المبيدات والمبيدات المنتهية صلاحيتها بما في ذلك رصد عمليات التخلص منها.
- حلقات عمل تدريبية لاستبدال المبيدات المستنفذة للأوزون.
- الترويج لبدائل للمبيدات ذات التلويث العضوي الدائم في إقليمين.
- إرشادات للتعرف على نواحي النقص في البرامج القطرية للرقابة على مبيدات الآفات، مقرونة بمساعدة فنية للبلدان في تنفيذ إدارة مبيدات الآفات
- مراعاة الأساليب الحسنة في شراء المبيدات في إطار برامج التنمية

3-P-2-1-2 إدارة الآفات المهاجرة

المخرجات أثناء الفترة المالية

- إصدار نشرات شهرية تشمل توقعات وإنذارات خاصة وملخصات عن حالة الجراد الصحراوي وغير ذلك من هجمات الجراد، استناداً إلى التقارير الواردة من البلدان المعنية والمعلومات عن هطول الأمطار والنباتات بواسطة الأقمار الصناعية؛
- خطوط توجيهية ومنهجيات عن مكافحة الجراد الصحراوي ↓
- إنشاء قاعدة بيانات الجراد الصحراوي وخاصة نظام استكشاف بيئة الجراد الصحراوي وإدارتها في البلدان المصابة بالجراد كأداة لتحسين تحليل حالة الجراد الصحراوي والمساعدة على اتخاذ القرارات
- وضع نظام للنقل السريع للبيانات (الالكترونية) في المنطقة الغربية والمنطقة الوسطى
- اتخاذ قرارات خاصة بالسياسات وبالجوانب الفنية في المنهجيات الموحدة لتحسين إدارة الجراد الصحراوي، وأولويات البحوث والبرامج المشتركة بين البلدان؛
- توفير خدمات الأمانة للجنة مكافحة الجراد الصحراوي، بما في ذلك اجتماع اللجنة وجماعتها الفنية والجماعة المرجعية المختصة بمبيدات الآفات؛
- خدمات الأمانة للهيئات الإقليمية الثلاث المعنية بالجراد الصحراوي، بما في ذلك اجتماعات هيئات الجراد؛
- تقديم الدعم الفني للمشروعات القطرية الخاصة بالآفات المهاجرة والإشراف على العمليات التي تتولى المنظمة تنسيقها / المساعدة فيها لمكافحة طوارئ الآفات المهاجرة ↓

4-P-2-1-2 الدعم الفني للمعاهدة الدولية بشأن الموارد الوراثية النباتية للأغذية والزراعة

المخرجات أثناء الفترة المالية

- دراسات مواضيعية ومؤشرات عن تآكل التنوع الوراثي و/أو إدخال موضوعات التعرض للتآكل في إعداد التقرير الثاني عن حالة الموارد النباتية الوراثية للأغذية والزراعة ↓
- آلية تيسير لمساعدة البلدان على تنفيذ خطة العمل الدولية لصون الموارد الوراثية النباتية للأغذية والزراعة واستخدامها المستدام
- دعم فني وتشغيلي للشبكة الدولية من المجموعات في الموقع تحت رعاية منظمة الأغذية والزراعة، بما في ذلك التفاوض على اتفاقات جديدة مع المؤسسات والبلدان ↓
- تحديث التقييمات التي تجريها البلدان لحالة الموارد الوراثية النباتية ↓
- النظام العالمي للإعلام والإنذار المبكر، مع نظام متكامل لمعلومات البذور ونظام معلومات تفاعلي على الخط لتسهيل رصد تنفيذ خطة العمل العالمية وتقييم حالة الموارد الوراثية النباتية للأغذية والزراعة في العالم
- تقديم الدعم الفني والتشغيلي لشبكات ضمان سلامة البذور
- إعداد الوثائق والدراسات التي تطلبها هيئة الموارد الوراثية للأغذية والزراعة وفريق العمل الفني الحكومي الدولي التابع للهيئة المعني بالموارد الوراثية للأغذية والزراعة

5-P-2-1-2 تقديم الدعم لصياغة الاستراتيجية وترويج الأعمال النوعية لتنمية زراعة الأرز في البلدان الأعضاء في

هيئة الأرز الدولية

المخرجات أثناء الفترة المالية

- الترتيبات لعقد الدورة الحادية والعشرين لهيئة الأرز الدولية (المزمع عقدها في بيرو، مارس/آذار 2006)
- تنسيق النشاطات المعنية بالأرز فيما بين الوحدات الفنية للمنظمة ودعم الشبكات الدولية الإقليمية المعنية بنظم إنتاج الأرز ↓
- تنفيذ توصيات الهيئة بشأن الأرز المهجن، والإدارة المتكاملة للمحصول (التأكد من سلامة الأرز) ومبادرات الأرز الجديد لأفريقيا ↓
- نشر المعلومات بشأن المستحدثات التقنية، والقضايا والمعوقات والفرص ذات الصلة بمختلف النظم الإيكولوجية الزراعية لإنتاج الأرز وبناء القدرات ↓
- تنسيق الاستعدادات للسنة الدولية للأرز وتسهيلها على جميع المستويات
- تقديم الدعم الفني لصياغة الاستراتيجيات والبرامج القطرية الخاصة بالإنتاج المستدام للأرز في البلدان الأعضاء ↓

- زيادة المعارف وتوفير المعلومات عن القضايا الرئيسية الخاصة بالإنتاج المستدام للأرز

1-S-2-1-2 تقديم المشورات للبلدان ودعم البرامج الميدانية

المخرجات أثناء الفترة المالية

- دعم البرامج الإنمائية الوطنية، بما في ذلك المشروعات بموجب البرنامج الخاص للأمن الغذائي، وغير ذلك من المشروعات الميدانية، بموجب مجموعة واسعة من التخصصات التي يعالجها برنامج المحاصيل، بما في ذلك البذور
- تقديم الدعم لأنشطة الطوارئ والإغاثة

البرنامج 2-1-3: الثروة الحيوانية

(جميع المبالغ بآلاف الدولارات)

برنامج العمل المعدل	نسبة التغيير	التغييرات البرامجية	النمو الحقيقي الصفري لبرنامج العمل بتكاليف 2005-2004	كياتات البرنامج
2,198	(8.6%)	(208)	2,406	3-A-3-1-2 مساهمة الثروة الحيوانية في التخفيف من وطأة الفقر
2,082	(4.5%)	(97)	2,179	5-A-3-1-2 وضع الاستراتيجية العالمية لإدارة الموارد الوراثية لحيوانات المزرعة
1,506	(2.2%)	(33)	1,539	6-A-3-1-2 إدارة الصحة البيطرية العامة وسلامة الأغذية والأعلاف
				7-A-3-1-2 عنصر الثروة الحيوانية في نظام الوقاية من طوارئ الآفات والأمراض الحيوانية والنباتية العابرة للحدود
3,107	(0.4%)	(13)	3,120	8-A-3-1-2 تقانة ونظم الاستخدام الكفء للموارد الطبيعية في الإنتاج الحيواني
2,418	(14.1%)	(397)	2,816	9-A-3-1-2 الإدارة البيئية للأمراض التي تنقلها الحشرات
1,057	(4.7%)	(52)	1,109	1-B-3-1-2 تحليل قطاع الثروة الحيوانية ووضع الاستراتيجية ذات الصلة
1,195	(3.6%)	(45)	1,240	1-P-3-1-2 نظام المعلومات العالمي عن الثروة الحيوانية وإطار المعارف
2,050	(7.0%)	(154)	2,204	1-S-3-1-2 تقديم المشورة للبلدان الأعضاء ودعم البرامج الميدانية
3,246	(13.1%)	(490)	3,736	
18,859	(7.3%)	(1,490)	20,349	المجموع

65- سيسعى برنامج الثروة الحيوانية إلى الاحتفاظ بقوة الدفع في العديد من الأنشطة الهامة: مكافحة الأمراض الحيوانية العابرة للحدود (2-1-3-3-A-7 - برنامج مكافحة الآفات والأمراض النباتية والحيوانية العابرة للحدود - الثروة الحيوانية)، وإدارة الصحة البيطرية وسلامة الأغذية والأعلاف (2-1-3-3-A-6) والإدارة البيئية للأمراض التي تسببها الحشرات (2-1-3-3-A-9) والتي تعرضت لتخفيضات بسيطة نسبياً. وسينطبق نفس الشيء على نشاطين مشتركين في القطاع، هما: تحليل قطاع الثروة الحيوانية ووضع استراتيجيات (2-1-3-3-B-1) والنظام العالمي للمعلومات عن الثروة الحيوانية وإطار المعرفة (2-1-3-3-P-1). ومع ذلك، وكما يتضح من القائمة أدناه، فإن تحقيق عدد من المخرجات أثناء الفترة المالية سيتأخر أو سيتناقص. ورغم نقص الموارد، فإن العمل في مجال التقانات والنظم من أجل استخدام الموارد الطبيعية بكفاءة في الإنتاج الحيواني (2-1-3-3-A-8) سيفضي إلى أساليب جيدة من أجل استخدام الموارد بصورة مستدامة

سواء في تكثيف أو توسيع نظم الإنتاج الحيواني. وسوف يتعين على "برنامج مكافحة الآفات والأمراض النباتية والحيوانية العابرة للحدود - الثروة الحيوانية" أن يأخذ في اعتباره التطورات الأخيرة (أنفلونزا الطيور وغيرها) لاسيما في إقليم آسيا الذي يوجد به أكبر قطاع للثروة الحيوانية وأسرعها نموا في العالم. ومن المتوقع أن يكمل الدعم من خارج الميزانية بمقتضى اتفاقيات الشراكة الاستراتيجية مع الجهات المانحة موارد البرنامج العادي أو أن يحل محلها، لاسيما في الأنشطة المعيارية. وتتصل هذه الأنشطة بصورة خاصة، بالكيان 3-A-3-1-2 (مساهمة الثروة الحيوانية في الحد من الفقر)، والكيان 5-A-3-1-2 (وضع استراتيجية عالمية لإدارة الموارد الوراثية لحيوانات المزرعة)، وكذلك الأنشطة الأخرى المشار إليها أعلاه. ومن المؤسف أن النشاط 1-S-3-1-2 سيتعرض لتخفيض شديد.

3-A-3-1-2 مساهمة الثروة الحيوانية في التخفيف من وطأة الفقر

المخرجات أثناء الفترة المالية

- تقرير تنمية الثروة الحيوانية - سلسلة من التحليلات المستحدثة، ودراسات الحالة والاستراتيجيات وأفضل ممارسات الإدارة ↓
- الخطوط التوجيهية لمساعدة البلدان على التعامل مع الكوارث الطبيعية والتي من صنع الإنسان التي تؤثر على الثروة الحيوانية المحلية ومعالجة التأثيرات السلبية لفيروس المناعة البشرية/متلازمة نقص المناعة المكتسبة ↓
- منتدى تفاعلي، بما في ذلك الشبكات الدولية، بشأن قضايا الثروة الحيوانية والحد من الفقر ↓
- المساهمات الفنية والدعم للمشروع GCP/INT/804/UK (مرفق سياسات الإنتاج الحيواني من أجل الفقراء)
- استعراض وتقييم التقانات المستحدثة لتجهيز الألبان ذات القيمة المضافة وللحد من خسائر ما بعد الحصاد لاستخدامها في قطاع منتجات الألبان صغير النطاق، الرسمي وغير الرسمي
- خطوط توجيهية واستراتيجيات لإدراج عمليات تصنيع وتوزيع المنتجات الحيوانية ذات القيمة المضافة ضمن الاستراتيجيات والسياسات الخاصة بالحد من الفقر (أوراق استراتيجية الحد من الفقر) وتحقيق الأمن الغذائي (البرنامج الخاص للأمن الغذائي)
- شبكات تجهيز الألبان ومنتجات الألبان وتسويقها على نطاق صغير لاستخدامها من جانب منتجي الألبان وقطاع الألبان الصغير النطاق.
- الخطوط التوجيهية ودراسات الحالة لتمكين المجتمعات من الحصول على السلع والخدمات الحيوانية.
- الخطوط التوجيهية ودراسات الحالة وأفضل ممارسات الإدارة لتنمية نهج مدارس المزارعين الميدانية في مجال الثروة الحيوانية

5-A-3-1-2 وضع الاستراتيجية العالمية وإدارة الموارد الوراثية لحيوانات المزرعة

المخرجات أثناء الفترة المالية

- تدريب نقاط الاتصال والشبكات القطرية من أجل إعداد التقرير الأول عن حالة الموارد الوراثية الحيوانية في العالم (SoW-AnGR)
- القضايا والأعمال ذات الأولوية من أجل تحسين استخدام الموارد الحيوانية وصيانتها.
- تحليل التقارير القطرية عن حالة الموارد الوراثية الحيوانية في العالم
- الملخصات الإقليمية وترتيبات الأعمال الإقليمية ذات الأولوية في مجال الموارد الوراثية الحيوانية.
- ترتيبات عمل ملخصات عالمية من التقارير الإقليمية
- نشر أدوات رصد الموارد الوراثية الحيوانية وإدارة طوارئ، ودعم صياغة السياسات ↓
- بيانات قطرية مستكملة بعدة دراسات فنية عن الموارد الوراثية الحيوانية والتفاعلات البيئية؛ وتقييم الموارد الوراثية الحيوانية؛ وإدارة الطوارئ ↓
- تحاليل أقاليمية عن تأثيرات ارتحال بالجينات والتجارة على الموارد الوراثية الحيوانية؛
- أدوات دعم القرارات لصيانة الموارد الوراثية الحيوانية واستخدامها المستدام ↓
- الوثائق وتقارير سير العمل المقدمة للدورة الثالثة لجماعة العمل الحكومية الدولية المعنية بالموارد الوراثية الحيوانية للأغذية والزراعة
- تقارير عن سير العمل في وضع استراتيجية عالمية لإدارة الموارد الوراثية الحيوانية مقدمة للدورة العاشرة لهيئة الموارد الوراثية للأغذية والزراعة

6-A-3-1-2 إدارة الصحة البيطرية العامة وسلامة الأغذية والأعلاف

المخرجات أثناء الفترة المالية

- منفذ المعلومات العالمي للصحة العامة البيطرية والتعليم.
- الشبكات العالمية والإقليمية للوقاية والتخطيط للطوارئ، وتقدير المخاطر، ومكافحة الأمراض الحيوانية، والأمراض التي تنقلها الأغذية
- الخطوط التوجيهية لتدابير مكافحة المناسبة وعلى أفضل الاستراتيجيات الوقائية للأمراض الحيوانية القطرية.
- بناء القدرات القطرية والإقليمية من أجل الرقابة على الأمراض التي تنقلها الحيوانات وتشخيصها ومكافحتها ↓
- خطوط توجيهية بشأن الحرص في استخدام العقاقير المضادة للميكروبات وللطفيليات
- منفذ المعلومات العالمي لتغذية الحيوانات وسلامة الأغذية والأعلاف.

- الخطوط التوجيهية بشأن آليات مراقبة جودة سلسلة الأغذية وسلامتها في مستوى الإنتاج الأولي، وعلف الحيوانات وصناعات اللحوم والألبان ↓
- بناء القدرات القطرية والإقليمية لتنفيذ الخطوط التوجيهية بشأن سلامة تغذية الحيوان والنظافة الصحية للحوم والألبان ↓
- أدوات وآليات تحليل المخاطر لتحقيق الأمن الحيوي فيما يتعلق بصحة وحيياة الحيوان، والصحة العامة والبيئة

7-A-3-1-2 عنصر الثروة الحيوانية في إطار نظام الوقاية من طوارئ الآفات والأمراض النباتية والحيوانية العابرة للحدود

المخرجات أثناء الفترة المالية

- نظام المعلومات عن الأمراض الحيوانية العابرة للحدود للاستخدام على المستويات الإقليمية والقطرية وشبه القطرية.
- مجموعة كاملة من الأدلة الإرشادية لتحديد أهم الأمراض الحيوانية العابرة للحدود، متوافرة بالشكل المطبوع والالكتروني ودليل مستكمل عن الإدارة الحسنة للطوارئ
- نظام الإنذار المبكر بشأن الأمراض الحيوانية العابرة للحدود بالتعاون مع المكتب الدولي للأوبئة الحيوانية ومنظمة الصحة العالمية
- تزويد الدول الأعضاء بالبيانات والمعلومات عن الأوبئة واتجاهاتها، بعد تحليل حالات طوارئ الأمراض الحيوانية، بما في ذلك نشرات نظام الوقاية من طوارئ الآفات والأمراض الحيوانية والنباتية العابرة للحدود.
- الأدوات المعتمدة على الكمبيوتر للاستجابة المبكرة وإدارة تفشي الأمراض.
- الخطوط التوجيهية لأمراض معينة للاستجابة لحالات الطوارئ.
- مساعدة الدول الأعضاء لتحليل حالات الطوارئ وتقديم المشورة في مجال صياغة خيارات الوقاية.
- وضع إجراءات التخطيط لمواجهة الطوارئ وإبلاغ المنتديات الدولية بها.
- دعم المختبرات المرجعية العالمية الخاصة بفيروسات مرض الحمى القلاعية والالتهاب الرئوي البللوري المعدي في الأبقار.
- الخطوط التوجيهية لتشخيص الأمراض الحيوانية العابرة للحدود.
- نقل أساليب المراقبة والتشخيص الأولى المؤكدة
- آلية رصد الأحداث الوبائية الهامة للكشف عن احتمال ظهور الطاعون البقري من جديد و/أو انتشاره الناشئ من بؤر العدوى غير المعروفة أو لم يكشف عنها.
- المشاورات الفنية للبرنامج العالمي لاستئصال الطاعون البقري لتحقيق التقدم نحو تخليص العالم من هذا الوباء.

- مواد ترويجية وفنية عن البرنامج العالمي لاستئصال الطاعون البقري.
- آلية للتنسيق الفني لأنشطة البرنامج العالمي لاستئصال الطاعون البقري على المستويين القطري والإقليمي
- وضع إطار عالمي للمكافحة المطردة لمرض الحمى القلاعية والأمراض الحيوانية الأخرى العابرة للحدود، بالتعاون الوثيق مع المكتب الدولي للأوبئة الحيوانية
- مشاورات دولية لتقييم وتوجيه نظام الوقاية من طوارئ الآفات في مكافحة واستئصال الأمراض الحيوانية العابرة للحدود.
- استراتيجية مكافحة الالتهاب الرئوي البللوري المعدي في الأبقار في أفريقيا من خلال مشاورات دولية منتظمة.
- دعم البرامج الإقليمية لمكافحة الأمراض
- إبلاغ أصحاب الشأن بنتائج الدورات العادية الهيئة الأوروبية لمكافحة الحمى القلاعية، ولجنتها التنفيذية ومجموعة البحوث

8-A-3-1-2 تكنولوجيات ونظم الاستخدام الكفء للموارد الطبيعية في الإنتاج الحيواني

المخرجات أثناء الفترة المالية

- أدوات دعم القرار لتقييم السياسات وخيارات التقانة لمعالجة دور الثروة الحيوانية في عملية إزالة الغابات.
- أدوات دعم القرار لتقييم السياسات وخيارات التقانة لمعالجة دور رعى الحيوانات في تدهور موارد الملكية المشاعة.
- أدوات دعم القرار لتقييم السياسات وخيارات التقانة لمعالجة دور صناعة الإنتاج الحيواني في تلوث الأراضي والمياه
- أدوات دعم القرار لتقييم السياسات وخيارات التقانة لمعالجة دور الصناعة الصيدلانية في مكافحة الأمراض الحيوانية
- منفذ المعلومات العالمي عن الممارسات الزراعية الحسنة في مجال الثروة الحيوانية ↓
- نشر الممارسات الزراعية الحسنة في مجال الإنتاج الحيواني المكثف وشبه المكثف، بما في ذلك تغذية الحيوان، وتربية الحيوان، والإنتاج والصحة والمكافحة المتكاملة للطفيليات، وتجهيز المنتجات وتوزيعها ↓
- بناء القدرات القطرية والإقليمية لتطبيق الممارسات الزراعية الحسنة في مجال الإنتاج الحيواني المكثف وشبه المكثف وتجهيز اللحوم والألبان ↓
- بناء القدرات القطرية والإقليمية لتطبيق الممارسات الزراعية الحسنة للوقاية من الطفيليات المقاومة للمبيدات ومكافحتها وتلافي التلوث البيئي ↓
- صياغة الاستراتيجيات وأساليب دعم القرار لتعزيز إدارات الإرشاد والخدمات البيطرية للقطاع الخاص للإنتاج الحيواني ↓

- صياغة الاستراتيجيات وأساليب دعم القرار التي جرى اختبارها وتدقيقها ميدانيا لإدارات الإرشاد والخدمات الطبية للقطاع الخاص للإنتاج الحيواني ↓

2-1-3-9 الإدارة البيئية للأمراض التي تنقلها الحشرات

المخرجات أثناء الفترة المالية

- دعم برامج إدارة التسي تسي والتريبانوزوما في مجالات الأولوية المتفق عليها في شرقي وغربي أفريقيا في إطار برنامج مكافحة التريبانوزوما في أفريقيا - حملة استئصال ذبابة التسي تسي، والتريبانوزوما في البلدان الأفريقية ↓
- أمانة برنامج مكافحة التريبانوزوما في أفريقيا (بما في ذلك الأجهزة الدستورية وأدوات المعلومات) ↓
- تقييم انتشار الأمراض لدى المجترات في أوراسيا وما يرافقه من بناء القدرات الإقليمية
- تحليل العلاقة بين تغير المناخ والزراعة الإيكولوجية، والثروة الحيوانية والأمراض في أفريقيا وآسيا وحوض المتوسط واستراتيجيات إدارة الأمراض التي تؤثر على البيئة

2-1-3-1-B تحليل قطاع الثروة الحيوانية ووضع الاستراتيجية ذات الصلة

المخرجات أثناء الفترة المالية

- إجراء دراسات منظورية إقليمية عن قطاع الثروة الحيوانية
- توفير أدوات ومنهجيات لدعم اتخاذ القرارات من أجل تقييم التأثيرات الاجتماعية والبيئية في مختلف خيارات سياسة الثروة الحيوانية
- إجراءات السياسات الخاصة المساندة للفقراء في مجال الثروة الحيوانية والتي تم اختبارها من مختلف الظروف الجغرافية والايكولوجية والاجتماعية والاقتصادية
- الخطوط التوجيهية بشأن مسارات استيعاب السياسات ↓
- تدعيم الحوار الفعال بشأن إدماج قضايا البيئة وصحة الحيوان وجوانب المساواة والتوزيع في صياغة السياسات القطرية والتنسيق الدولي

1-P-3-1-2 نظام المعلومات العالمي عن الثروة الحيوانية وإطار المعرفة

المخرجات أثناء الفترة المالية

- إطار معرفة الثروة الحيوانية كمجموعة شاملة من المعلومات والإرشادات الفنية فيما يتعلق بالإنتاج الحيواني وصحة الحيوان
- جرنال AGRIPPA الإلكتروني ونشر الاستعراضات والمعلومات العلمية والإرشادية في مستودع وثائق المنظمة
- دعم الشبكات ونظم المعلومات ومواقع الانترنت على المستوى الاقليمي
- قواعد البيانات والمعارف، وطبقات نظم المعلومات الجغرافية ووسائل نشر المعلومات المتعلقة بالإنتاج الحيواني وأمراض الحيوان والموارد الوراثية الحيوانية وقلة الثروة الحيوانية والتفاعلات المتبادلة بين الثروة الحيوانية والبيئة ↓
- أدوات ونماذج دعم القرارات لتخطيط تنمية الإنتاج الحيواني ↓
- المساهمة في وضع قاعدة بيانات جديدة بشأن إحصاءات الأغذية والزراعة (إحصاءات 2000 الثروة الحيوانية)

1-S-3-1-2 تقديم المشورة للبلدان الأعضاء ودعم البرامج الميدانية

المخرجات أثناء الفترة المالية

- المشورة للبلدان الأعضاء ودعم البرامج الميدانية ↓
- تقديم الدعم الفني لمشروعات تنمية خدمات صحة الحيوان والخدمات البيطرية
- تقديم الدعم الفني للبرنامج الخاص للأمن الغذائي فيما يتعلق بجميع الجوانب ذات الصلة بتنمية الثروة الحيوانية والإنتاج الحيواني ↓
- تقديم الدعم الفني لمشروعات عمليات الطوارئ والإغاثة فيما يتعلق بالإنتاج الحيواني وتنمية الثروة الحيوانية ↓

البرنامج 2-1-4: نظم الدعم الزراعي

(جميع المبالغ بآلاف الدولارات)

برنامج العمل المعدل	نسبة التغيير	التغييرات البرامجية	النمو الحقيقي الصفرى لبرنامج العمل بتكاليف 2005-2004	كيانات البرنامج
2,785	(7.9%)	(240)	3,025	1-A-4-1-2 تعزيز سُبل معيشة صغار المزارعين
1,423	(7.7%)	(119)	1,542	2-A-4-1-2 تلبية الاحتياجات الغذائية للمناطق الحضرية
				3-A-4-1-2 توفير إمدادات المدخلات والميكنة ودعم الاستثمار وخدمات التسويق على المستوى التجاري المستدام
2,105	(8.8%)	(203)	2,308	4-A-4-1-2 تنمية الأعمال التجارية الزراعية الموجهة إلى مشاريع ما بعد الإنتاج التجارية الصغيرة والمتوسطة
2,208	(11.9%)	(299)	2,507	9-A-4-1-2 تعزيز جودة الأغذية وسلامتها بتعزيز عمليات المناولة والتجهيز والتسويق في سلسلة الأغذية
1,351	(8.8%)	(131)	1,482	2-P-4-1-2 الخدمات الزراعية - نظم البيانات والمعلومات
1,240	(8.5%)	(116)	1,356	1-S-4-1-2 دعم البرامج الميدانية والخدمات الاستشارية للبلدان
4,792	(13.5%)	(748)	5,540	
15,905	(10.4%)	(1,856)	17,761	المجموع

66- تتوزع تأثير التخفيضات في الميزانية بصورة متوازنة نسبيا في هذا البرنامج. فسوف يستمر الاهتمام بالعمل على النهوض بجودة الأغذية وسلامتها عن طريق تعزيز طرق المناولة والتصنيع والتسويق في سلسلة الأغذية (2-A-4-1-1). فاستعراض الوظائف الإقليمية - الذي ظل معلقا منذ إعادة هيكلة قسم نظم الدعم الزراعي - سيسفر عن تيسير الموارد من الموظفين لدعم هذا البرنامج. أما على المستوى الإقليمي، فإن هناك كمية كبيرة من الخبرة سوف تتجمع في أفريقيا وآسيا، في الوقت الذي ستقدم فيه أغلب عمليات الدعم التقني ومساندة المشروعات اللازمة في الأقاليم الأخرى - التي يتوفر فيها قدر أكبر من القدرات المحلية - من المقرر. ومع ذلك فإن القدرة العامة على تقديم خدمات الدعم التقني إلى الأعضاء ستتعرض للتخفيض بنحو 14 في المائة. فعدم كفاية الموظفين العاملين في إدارة المزارع والأنشطة الزراعية سيؤدي إلى نقص مواد التدريب اللازمة لخلق مهارات على إدارة الأعمال، لاسيما بالنسبة للكيان 1-A-4-1-2 (النهوض بمعيشة صغار المزارعين والكيان 4-A-4-1-2 تنمية الأنشطة الزراعية الموجهة نحو مشروعات ما بعد الإنتاج الصغيرة والمتوسطة). وبالمثل فإن قلة الخبرة باقتصاديات التسويق ستقلل من الدعم المقدم إلى خدمات التسويق، بما لذلك من تأثير كبير على الكيان 3-A-4-1-2 (تقديم خدمات تجارية مستدامة بتوريد المدخلات، والميكنة، ودعم الاستثمار، وخدمات التسويق). كما أن خبرة الموظفين المحدودة بالصناعات والتجهيزات الزراعية ستحد من المبادرات الجديدة في هذين المجالين. وسيستمر النشاط بمقتضى الكيان 2-A-4-1-2 (تلبية احتياجات سكان الحضر من الأغذية) بمستوى منخفض، بما في ذلك من خلال خدمات موظف معار في مكتب المنظمة بالجزائر واستخدام موارد من غير الموظفين. وسيتم تخفيض العمل بنظم البيانات والمعلومات المتعلقة بالخدمات الزراعية 2-P-4-1-2.

1-A-4-1-2 تعزيز سُبل معيشة صغار المزارعين

المخرجات أثناء الفترة المالية

- الموارد المتعلقة بالاستراتيجيات وسياسات الدعم لزيادة القدرات التنافسية لصغار المزارعين وزيادة الفرص المدرة للدخل أمامهم فيما يتعلق بالعولمة وتحرير الأسواق
- التوجيه لبرامج الدخل لصغار المزارعين وسبل المعيشة البديلة ↓
- مواد استشارية عن إنتاج صغار المزارعين لغرض التصدير ↓
- إجراء التقييمات الفنية والاقتصادية والبيئية للأنشطة الجديدة المدرة للدخل وأنشطة القيمة المضافة على مستوى المزرعة والمجتمع المحلي
- الكتيبات الترويجية عن فرص زيادة الدخل الزراعي وغير الزراعي
- أدلة ميدانية لموظفي الإرشاد ↓
- أدلة تدريبية إقليمية عن تخطيط إدارة المزرعة وإدارتها ↓
- المعايير المتعلقة بتخطيط المزارع، والادارة المالية، واقتسام الموارد وتحليل السوق وتقييم الربحية لفائدة مجموعات المزارعين والمدارس الميدانية للمزارعين
- خطوط توجيهية عن استراتيجيات الميكنة الحقلية تتضمن الاعتبارات الهندسية والاقتصادية
- المعلومات والارشادات المتصلة بالتقانة الملائمة لما بعد الحصاد على مستوى الأسرة والتي تراعى الاعتبارات الهندسية والاقتصادية
- الاستعراض والمواد الإعلامية المتعلقة بالمزرعة والنقل في الريف في آسيا، مع ايلاء اهتمام خاص لارتباطات التسويق الزراعي
- تقييم خدمات تنمية المشروعات التجارية الريفية ↓
- أدلة ميدانية لتعزيز الخدمات المقدمة من منظمات المزارعين والمنظمات غير الحكومية

2-A-4-1-2 تلبية الاحتياجات الغذائية للمناطق الحضرية

المخرجات أثناء الفترة المالية

- الإرشادات التخطيطية لتدعيم ارتباطات الريف بالمدينة
- الخطوط التوجيهية لمعالجة تأثيرات النظم العصرية لتوزيع الأغذية الطازجة
- المواد الإعلامية والتدريبية لتوعية السلطات المحلية وتدعيم قدراتها فيما يتعلق بمعالجة قضايا الأمن الغذائي في المدن

- الحلقات العملية لتنشيط العمل والمساعدة في تحديد السياسات والبرامج للمساعدة في تحسين امكانات الأسر ذات الدخل المنخفض في المدن للحصول على الأغذية
- الخطوط التوجيهية فيما يتعلق بتصنيع الأغذية منخفضة التكلفة وضيقة النطاق في المدن وضواحيها
- المطبوعات المتصلة باقتصاديات تربية الماشية في الضواحي الحضرية في أفريقيا
- إصدار دليل اقتصادي للزراعة في المناطق شبه الحضرية

3-A-4-1-2 توفير إمدادات المدخلات والميكنة ودعم الاستثمار وخدمات التسويق على المستوى التجاري المستدام

المخرجات أثناء الفترة المالية

- الخطوط التوجيهية فيما يتعلق بتعزيز امكانات المنتجين والمصنعين للوصول الى الأسواق المحلية والدولية
- إعداد استراتيجيات وسياسات لدعم تقديم خدمات التسويق من جانب القطاع الخاص
- استراتيجيات تدعيم الخدمات المالية الملائمة وغير المركزية لفائدة صغار المزارعين والأسر الريفية
- المطبوعات المتعلقة بتأثير وتنفيذ تحرير تسويق المستلزمات الزراعية في أفريقيا
- كتيب معلومات عن سياسات واستراتيجيات توفير خدمات ومدخلات الميكنة الزراعية الملائمة واستغلالها
- المعلومات والارشادات المتعلقة بسلسلة الامدادات (التصنيع، والتوزيع، وبيع التجزئة) من الآلات والأدوات والمعدات الزراعية
- معايرة نظام الخدمات المصرفية الصغيرة وترويجها وتوفير التدريب المتصل بذلك
- نظام إدارة المعارف في إطار الخدمات المالية الريفية
- وضع خطوط توجيهية ومراجع تدريبية للمؤسسات المالية على تقييم اقتراحات التمويل المشروط
- دعم الشبكات الإقليمية للتمويل الريفي والحلقات العملية التي تتناول قضايا التمويل الريفي
- الخطوط التوجيهية لتحسين تقديم خدمات التسويق التجاري
- الأدلة الميدانية المتعلقة بخدمات الدعم الحكومية في مجال التسويق الزراعي
- دعم الشبكات الإقليمية للتسويق الزراعي والحلقات العملية التي تتناول قضايا التسويق الزراعي

4-A-4-1-2 تنمية الصناعات الزراعية الموجهة للأعمال التجارية الصغيرة والمتوسطة بعد الإنتاج

المخرجات أثناء الفترة المالية

- دليل لمصنعي المنتجات الزراعية عن نجاح إدارة الأعمال التجارية
- التدريب ومواد دعم القرار في مجال إدارة المشروعات الصغيرة والمتوسطة

- وضع استراتيجيات وخطوط التوجيهية بشأن تطوير خدمات الإرشاد المتصلة بالأعمال التجارية الزراعية ومشاريع ما بعد الإنتاج
- الأدلة العملية والتدريبية المتعلقة بالتقانة الملائمة والمجزية وتطبيقها في المشروعات الصغيرة والمتوسطة
- الدراسات الفنية والتسويقية فيما يتصل بتقانة ما بعد انتاج المنتجات غير التقليدية بما في ذلك الأغذية والمنتجات العضوية من الحشرات المفيدة
- إعداد مراجع تدريبية لتعزيز قدرات اتحادات المزارعين لتقوم بدور الوسيط في الأعمال التجارية
- عقد حلقات عملية لترويج وتطوير برامج الارتباط بين المشروعات الزراعية والمزارع
- إعداد دراسة عن العوامل المؤثرة في ربحية المشروعات الصغيرة والمتوسطة وقدرتها على المنافسة
- الخطوط التوجيهية بشأن الترتيبات التشريعية ما بعد الانتاج لتسهيل تطوير الصادرات القطرية
- المشورة في مجال السياسات لتحسين الدعم لمشروعات ما بعد الإنتاج

9-A-4-1-2 تعزيز جودة الأغذية وسلامتها بتعزيز المناولة والتجهيز والتسويق في السلسلة الغذائية

المخرجات أثناء الفترة المالية

- إعداد الدراسات عن الأولويات بشأن ضمان جودة الأغذية وسلامتها في سلسلة مناولة الأغذية وتصنيعها وتسويقها
- استعراض وتقييم منهجيات وتمحيص المشكلات وتحسين مستويات الجودة والسلامة في البلدان النامية
- وضع خطط توجيهية واستراتيجيات لفائدة الحكومات والمنظمات فيما يتصل بأنظمة الإدارة المجدية اقتصاديا والفعالة لتحسين جودة الأغذية وسلامتها وقدرتها التنافسية في البلدان النامية ↓
- تقييم وترويج التقانة ذات المردودية والتطبيقات الجيدة لتحسين مستويات الجودة والسلامة في مجالات مناولة المنتجات وتصنيعها وتعبئتها وتخزينها ونقلها وتسويقها ↓

2-P-4-1-2 الخدمات الزراعية – نظم البيانات والمعلومات

المخرجات أثناء الفترة المالية

- معايير ومدونات السلوك بشأن الأدوات والآلات الزراعية
- المعلومات والبيانات العالمية عن طاقة وميكنة المزرعة ↓
- المعايير الجديدة بشأن موقع الشبكة الدولية المعنية بعمليات ما بعد الحصاد على الانترنت فيما يتصل بجودة وسلامة الأغذية لصناعة منتجات جديدة وفيما يتصل كذلك بتسويق هذه المنتجات

- تغطية منتجات جديدة في شبكة المعلومات لعمليات ما بعد الحصاد (الأغذية العضوية والمواصفات، المحاصيل اليتيمة، الأسواق المتخصصة وما شابه)
- تعزيز تطوير قاعدة البيانات المالية الزراعية والريفية وصيانتها
- منصة المعلومات عبر الإنترنت عن اقتصاد نظم المزرعة والنظم الزراعية (InFarm) ↓
- بيانات عن ميزانيات بعض المنشآت والسلع الزراعية ↓

1-S-4-1-2 دعم البرامج الميدانية والخدمات الاستشارية للبلدان

المخرجات أثناء الفترة المالية

- دعم البرامج الميدانية في مجالات الإدارة الزراعية، التسويق والشؤون المالية في الريف ↓
- دعم البرامج الميدانية للمكننة الزراعية والصناعات الغذائية والزراعية ↓
- تقديم خدمات المشورة المباشرة للبلدان في مجالات الإدارة والتسويق والشؤون المالية الزراعية في المناطق الريفية ↓
- خدمات تقديم المشورة المباشرة للبلدان في مجالات المكننة الزراعية، والصناعات الغذائية والزراعية
- الدعم الفني والتدريب في مجالات تخطيط البرنامج الخاص للأمن الغذائي ورصده وتقييمه
- الدعم الفني لتقديم الخدمات في برامج الطوارئ، لاسيما في العراق وأفغانستان

البرنامج 5-1-2: تطبيقات النظائر المشعة والتقانة الحيوية في القطاع الزراعي

(جميع المبالغ بآلاف الدولارات)

برنامج العمل المعدل	نسبة التغيير	التغييرات البرامجية	النمو الحقيقي الصفري لبرنامج العمل بتكاليف 2005-2004	كياتنات البرنامج	
2,142	(6.3%)	(144)	2,286	التكثيف المستدام لنظم إنتاج المحاصيل من خلال التقانة وبناء القدرات	1-A-5-1-2
1,744	(3.4%)	(62)	1,806	التكثيف المستدام لنظم الإنتاج الحيواني من خلال التقانة وبناء القدرات	2-A-5-1-2
				منهجيات بناء القدرات وتحليل المخاطر بغرض الامتثال لمواصفات سلامة الأغذية ومراقبة المبيدات وتعزيز تدابير الصحة والصحة النباتية من خلال معالجة السلع الغذائية والزراعية بالإشعاع	2-P-5-1-2
1,796	(7.6%)	(148)	1,945		
5,682	(5.9%)	(354)	6,036		المجموع

67- في الوقت الذي سيتم فيه الاحتفاظ - إلى أقصى درجة ممكنة - بالمساهمة المتفق عليها من جانب المنظمة في البرنامج المشترك مع الوكالة الدولية للطاقة الذرية - فلا بد من تخفيض بعض الأنشطة. ففي الكيان 1-A-5-1-2 سيقل العمل عما كان مقررا في فهم العناصر المغذية وديناميات المياه في ظل الزراعة التي تحافظ على البيئة والنشاط الخاص بإبرام بروتوكولات للتشخيص الجزيئي وانتقاء مواد وراثية تحتوى على طفرات وراثية، الأمر الذي سيؤدى التي تأخير

نتائج هذه الأنشطة. وبالنسبة للكيان 2-A-5-1-2، فإن العمل في مجال الدودة الحلزونية سيقترن على تقديم المشورة الفنية والمشورة في مجال السياسات. وبالنسبة للكيان 1-P-5-1-2، فإن نماذج التدريب وحلقات العمل لأصحاب القرار على مستوى السياسات وعلى المستوى الفني في إطار أساليب الزراعة الجيدة ستقتصر على الأسمدة والمبيدات ومخلفات العقاقير البيطرية. وسيلغى النشاط المماثل الخاص بالسموم الفطرية، كما أن المعلومات التي تتوافر عن طريق النظام الدولي للملوثات الأغذية ومخلفات المبيدات ستقل تدريجياً.

1-A-5-1-2 التكثيف المستدام لنظم إنتاج المحاصيل من خلال التفانة وبناء القدرات

المخرجات أثناء الفترة المالية

- الخطوط التوجيهية لتقدير مخزونات الكربون والتوازن في نظم المحاصيل والمراعى ↓
- الخطوط التوجيهية لتحديد كفاءة الأسمدة وتوازن الآزوت في نظم إنتاج المحاصيل
- منهجيات تحديد إنتاجية المياه من المحاصيل
- تحسين القدرات القدرية لإجراء تجارب وعروض رائدة لممارسات الإدارة المتكاملة للتربة والمياه والمغذيات ↓
- البروتوكولات الخاصة بتحديد المواصفات الجزيئية للجينات المحوّرة والموارد الوراثية النباتية لانتقاء المادة الوراثية ↓
- منهجيات تقنية الطفرة الخليوية والبيولوجية الجزيئية والمستحثة لتحسين الموز
- قاعدة بيانات الأنواع الطافرة المفرج عنها رسمياً
- تحليل تأثير الأنواع المستمدة من تقنيات الطفرة على المستوى العالمي
- التدريب وتعزيز البنى الأساسية لإدماج التقانات الحيوية الحديثة في البرامج القطرية لزراعة النباتات ↓
- الخطوط التوجيهية لإنتاج أعداء طبيعيين ومناولتهم وشجنهم
- الخطوط التوجيهية لضمان جودة ذبابة الفاكهة المنتجة والمفرج عنها بكميات كبيرة في برامج التدخل على مستوى المنطقة ككل
- مشروع المعايير الخاصة بشحن الحشرات العقيمة عبر الحدود
- دليل لتقدير العائدات الاقتصادية لبرامج تقنيات الحشرات العقيمة القائمة على ذبابة الفاكهة
- اعتماد إجراءات جديدة ومحسنة لتطبيق تقنيات الحشرات العقيمة لمكافحة العثّ المسبب للآفات ↓
- تحسين القدرات القطرية والإقليمية لتخطيط المشاريع الخاصة بتقنيات الحشرات العقيمة على مستوى المنطقة ككل وتطبيقها

2-A-5-1-2 التكثيف المستدام لنظم الإنتاج الحيواني من خلال التقانة وبناء القدرات

المخرجات أثناء الفترة المالية

- وقائع أعمال ندوة دولية عن التقانات القائمة على الجينات لتحسين الإنتاج الحيواني وصحة الحيوان ↓
- دليل التقانات القائمة على الجينات في التغذية وعلم الوراثة الحيواني
- الخطوط التوجيهية لتحسين التربية الاصطناعية للماشية في أفريقيا
- التدريب على تقدير موارد الأعلاف والتربية والتركيبات الوراثية المحلية وتعزيز إدارتها ↓
- نتائج المسوحات على الأمصال دعماً للبرنامج العالمي لاستئصال الطاعون البقري ومعلومات عن عوامل المعايير والتفاعل لتشخيص الأمراض في نظام الوقاية من الآفات والأمراض النباتية والحيوانية الطارئة العابرة للحدود، بما في ذلك الحامض النووي المرجعي وبنوك المصل
- أساليب معتمدة لفصل الحيوانات المحصنة من الحيوان المصابة طبيعياً بمرض الحمى القلاعية ولتقييم فعالية استراتيجيات التحصين ضد مرض النيوكاسل في دواجن القرية؛
- دليل لأخذ العينات وتحليل العقاقير البيطرية في اللحوم والألبان؛
- تقديم المشورة للجنة المعايير التابعة للمنظمة العالمية لصحة الحيوان بشأن معايير المصادقة على عوامل المعايير لأغراض التشخيص واعتماد المختبرات
- التدريب وبناء القدرات على إدارة الأمراض الحيوانية العابرة للحدود
- تقانات اتخاذ القرارات على مستوى المنطقة ككل والخطوط التوجيهية ذات الصلة للتدخل لمكافحة ذبابة التسي تسي في أفريقيا
- الطرق المعتمدة لتحديد مدى المواءمة للتزاوج ومجموعات ذبابة التسي تسي من الناحية الوراثية
- نتائج الشبكة الدولية بشأن علم الوراثة لمجموعات الدودة الحلزونية ↓
- دعم برنامج مكافحة التريبانوزوما في أفريقيا وحملة استئصال ذبابة التسي تسي والتريبانوزوما في البلدان الأفريقية
- بناء القدرات المؤسسية لتخطيط عمليات التدخل وتنفيذها

1-P-5-1-2 منهجيات بناء القدرات وتحليل المخاطر بغرض الامتثال لمعايير سلامة الأغذية ومراقبة المبيدات

وتعزيز تدابير الصحة والصحة النباتية من خلال معالجة السلع الغذائية والزراعية بالإشعاع

المخرجات أثناء الفترة المالية

- نماذج ودورات تدريبية تغطي مجالات مخلفات الأسمدة ورقابة مركبات الأسمدة ↓

- وثائق توجيهية عن: خطط أخذ العينات في الدراسات الميدانية؛ تقييم مدى عدم الموثوقية في أخذ العينات ونتائج تحليل مخلفات مبيدات الآفات والسموم الفطرية؛ اختبار مدى ثبات مخلفات مبيدات الآفات
- نظام دولي مستكمل بالمعلومات في شبكة الانترنت عن معلومات ملوثات الأغذية والمخلفات (INFOCRIS)، ويتوافر أيضاً على أقراص مدمجة ↓
- تدريب المحللين وصانعي السياسات من خلال حلقات العمل والشبكات والمشاريع الميدانية عن مبادئ إدارة الجودة والممارسات التحليلية والزراعية الجيدة والإجراءات المتبعة في اعتماد المختبرات لتحليل الملوثات الغذائية ↓
- التدريب على خطة العمل المشتركة بين منظمة الأغذية والزراعة والوكالة الدولية للطاقة الذرية للاستعداد والتعامل مع لحالات الطوارئ النووية أو الإشعاعية فيما يتصل بالأغذية والزراعة
- مطبوع عن كفاءة عملية تشجيع الأغذية لضمان الجودة الصحية للأغذية الطازجة النباتية المصدر وذات الحد الأدنى من التجهيز
- مطبوع عن كفاءة تشجيع الأغذية لضمان الأمن الحجري ضد وجود آفات تنتقل عن طريق الحشرات في الأغذية والمنتجات الزراعية
- تدريب موظفي الرقابة على الأغذية وموظفي الحجر الزراعي وتقديم معلومات قائمة على أسس علمية عن تشجيع الأغذية مع تحديثها بانتظام ↓

البرنامج الرئيسي 2-2: السياسات والتنمية في قطاعي الأغذية والزراعة

(جميع المبالغ بآلاف الدولارات)

برامج العمل المعدل	نسبة التغيير	التغييرات البرمجية	النمو الحقيقي الصفري لبرنامج العمل بتكاليف 2005-2004	كيانات البرنامج
				0-2-2 الكيانات البرمجية المشتركة بين وحدات المصالح السياسات والتنمية في قطاعي الأغذية والزراعة
6,603	(7.6%)	(544)	7,147	التغذية وجودة الأغذية وسلامتها
20,626	(6.5%)	(1,430)	22,056	معلومات الأغذية والزراعة
33,917	(8.3%)	(3,077)	36,994	رصد الأغذية والزراعة وتقييماتها وتوقعاتها
15,119	(10.8%)	(1,826)	16,944	سياسات الزراعة والأمن الغذائي والتجارة
13,024	(9.3%)	(1,341)	14,364	إدارة البرنامج
11,258	(4.9%)	(578)	11,836	
100,547	(8.0%)	(8,794)	109,341	المجموع

أولويات الدول الأعضاء وتطبيق معايير تحديد الأولويات
البرنامج الرئيسي 2-2-: سياسات الأغذية العالمية وتنميتها

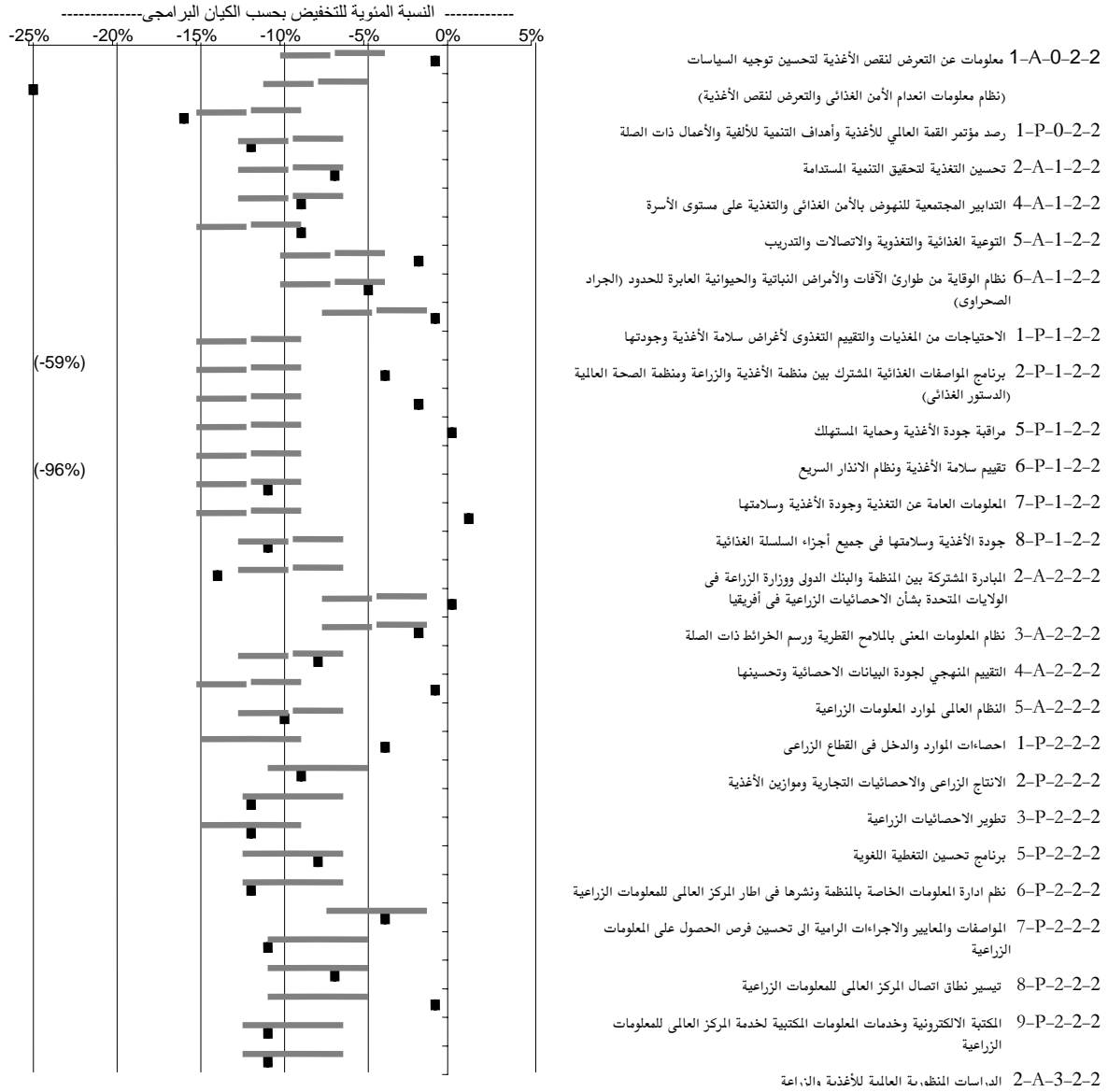

يمثل الشريط الأفقي واحداً من أربعة نطاقات تعكس توليفة من نسب الأولويات العليا/ المتوسطة لدى الدول الأعضاء ونتائج تحليل المعايير الذي أجري لكل كيان - أي نطاق التخفيض المتوقع استناداً إلى هذه العوامل. وتوضح النقطة السوداء التخفيض الفعلي.

البرنامج 2-2-0: الكيانات المشتركة بين المصالح

(جميع المبالغ بآلاف الدولارات)

برنامج العمل المعدل	نسبة التغيير	التغييرات البرامجية	النمو الحقيقي الصفري لبرنامج العمل بتكاليف 2005-2004	كيانات البرنامج
				معلومات عن التعرض لنقص الأغذية لتحسين توجيه السياسات (نظام معلومات وخرائط انعدام الأمن الغذائي والتعرض لنقص الأغذية)
4,383	(1.1%)	(50)	4,433	1-A-0-2-2
1,524	(24.9%)	(505)	2,030	1-P-0-2-2
696	1.8%	12	684	1-S-5-1-2
6,603	(7.6%)	(544)	7,147	المجموع

68- أعطيت أقصى أولوية للنشاط المشترك بين المصالح 1-A-0-2-2: "نظام المعلومات عن انعدام الأمن الغذائي وهشاشة الأوضاع من أجل اتخاذ قرارات أفضل" حيث أنه يسعى إلى تعزيز فعاليات هذه النظم سواء على المستوى الدولي أو القطري. وسيظل المطبوع السنوي "حالة انعدام الأمن الغذائي في العالم" أحد النتائج الأساسية لهذا النشاط، وإن كانت التقديرات الجديدة لمن يعانون من نقص الأغذية لن تصدر إلا مرة واحدة كل سنتين. أما المحافظة على إصدار عددين من "حالة انعدام الأمن الغذائي في العالم" في كل فترة مالية، فينطوي على التزام له مغزاه من جانب الموارد الباقية من غير الموظفين، ومن هنا كان التخفيض للعديد من المخرجات الأخرى كما يتضح من القائمة التالية. فمما يؤسف له أن تغطية التحليلات اللازمة لمؤتمر القمة العالمي للأغذية ولتابعة الأهداف الإنمائية للألفية من خلال الكيان 1-P-0-2-2: متابعة أعمال مؤتمر القمة العالمي للأغذية والأهداف الإنمائية للألفية والعمل من أجلها" ستكون أقل شمولاً. كما أن دورات لجنة الأمن الغذائي (1-S-0-2-2) ستقتصر على أربعة أيام، مع ما يصاحب ذلك من تخفيض بنود جداول الأعمال والأنشطة الإضافية، مثل الأحداث الجانبية. وقد سمح ذلك بتوفير قدر كاف من دعم الموظفين، وبالتالي ظلت بنود الميزانية عند نفس مستواها.

1-A-0-2-2 معلومات انعدام الأمن الغذائي والتعرض لنقص الأغذية ورسم خرائطها لوضع سياسات جيدة

التوجيه

المخرجات أثناء الفترة المالية

- دعم مكاتب الإحصاءات القطرية بأدوات منهجية لتحليل البيانات الخاصة باستهلاك الأغذية المستخرجة من الدراسات عن ميزانيات الأسر ↓
- إعداد قاعدة بيانات دولية مشتركة لنظم عالمية للمعلومات عن انعدام الأمن الغذائي والتعرض لنقص الأغذية ورسم الخرائط ذات الصلة
- وضع منهجية لاستخدام البيانات المدونة على الخرائط في تقييم حالات التعرض لنقص الأغذية

- قاعدة البيانات الرقمية وجمع/تحويل البيانات في النظام القطري لنشر المعلومات ورسم الخرائط في إطار نظم المعلومات عن انعدام الأمن الغذائي والتعرض لنقص الأغذية ورسم الخرائط ذات الصلة
- إعداد منهجية للإسراع في جمع البيانات (المتعلقة بالتغذية وبمقاييس الجسم ذات الصلة) وتحليلها
- قاعدة البيانات الخاصة بمقاييس الجسم ذات الصلة بالتغذية لدى المراهقين والكبار والمسنين ↓
- تنسيق عمل فريق المهتمات المعني بالاستخدامات القطرية لنظام المعلومات عن انعدام الأمن الغذائي والتعرض لنقص الأغذية ورسم الخرائط ذات الصلة
- بناء القدرات في مجال التقييم الغذائي ومنهجيات التحليل التغذوي ↓
- تطوير الأدوات المستخدمة في التقييم الغذائي والتحليل التغذوي ↓
- الخطوط التوجيهية المنهجية لتصميم نظم قطرية للمعلومات عن انعدام الأمن الغذائي والتعرض لنقص الأغذية ورسم الخرائط ذات الصلة وتحليل حالات انعدام الأمن الغذائي والتعرض لنقص الأغذية والقضايا المؤسسية
- الخطوط التوجيهية المنهجية لاستخدام المعلومات في التقييم والرصد والتخطيط ↓
- تحليل الدروس المستخلصة من تقييم أداء النظم القطرية للمعلومات عن انعدام الأمن الغذائي والتعرض لنقص الأغذية ورسم الخرائط ذات الصلة وتوثيقها ونشرها ↓
- الخطوط التوجيهية لاستخدام معلومات نظم المعلومات عن انعدام الأمن الغذائي والتعرض لنقص الأغذية ورسم الخرائط ذات الصلة في التخطيط القطري، بما في ذلك في إطار الأمم المتحدة للمساعدات الإنمائية/التقييم القطري الموحد وأوراق استراتيجية الحد من الفقر ↓
- مواصفات المجموعة المعرضة لنقص الأغذية وتقارير عن انعدام الأمن الغذائي وتقييم مدى التعرض لنقص الأغذية على المستوى القطري ↓
- القدرات الفنية والمنهجية لدى البلدان ذات الأولوية لإدارة المعلومات واستخدامها ↓
- الخطة الاستراتيجية للمبادرة الخاصة بنظام المعلومات عن انعدام الأمن الغذائي والتعرض لنقص الأغذية ورسم الخرائط ذات الصلة استناداً إلى تقييم معمق لأداء تلك النظم في الماضي والحاضر
- تفعيل التواصل مع الشركاء القطريين والدوليين لنظم المعلومات عن انعدام الأمن الغذائي والتعرض لنقص الأغذية ورسم الخرائط ذات الصلة بما يعزز القدرات الفنية من خلال نشر المنهجيات والتجارب القطرية (مطبوعات، حلقات عمل، مشاورات فنية) وتبادلها ↓
- التحديث الدوري لتقديرات انتشار نقص الأغذية على المستويات العالمية والإقليمية والقطرية ↓
- تحليل اتجاهات الإحصاءات الخاصة باستهلاك الأغذية المستخرجة من عمليات تحليل الدخل والإنفاق الأسري
- إعداد مطبوع عن الإحصاءات الخاصة باستهلاك الأغذية المستخرجة من مسوحات الدخل والإنفاق
- تنظيم دورة تدريبية لتقدير نقص التغذية على المستويات شبه القطرية استناداً إلى بيانات استهلاك الأغذية المستخرجة من مسوحات الدخل والإنفاق ↓
- الخطوط التوجيهية والأدوات المنهجية الخاصة بمعالجة بيانات استهلاك الأغذية المستخرجة من عمليات التحليل الأسري وتحليلها ↓

- التقارير التحليلية لنقص التغذية والقضايا ذات الصلة من أجل تقدير هدف مؤتمر القمة العالمي للأغذية وأهداف التنمية للألفية ورصدها ↓
- التقرير السنوي عن حالة انعدام الأمن الغذائي في العالم.
- المساهمة في رصد انعدام الأمن الغذائي والتعرض لنقص الأغذية وتحليلهما على المستوى العالمي في إطار أهداف التنمية للألفية

1-P-0-2-2 رصد ومتابعة مؤتمر القمة العالمي للأغذية وأهداف التنمية للألفية

المخرجات أثناء الفترة المالية

- إصدار دراسات حالات قطرية عن العوامل التي تحدد الأمن الغذائي على المدى البعيد
- دعم عمل فريق المهام المعني بالجوع في إطار مشروع الألفية
- متابعة برنامج مكافحة الجوع ودعم تحديث الاستراتيجيات القطرية للأمن الغذائي في إطار أهداف الألفية للتنمية
- أوراق العمل والتقارير الرامية إلى تقدير تأثير السياسات الاقتصادية والاجتماعية على قدرة المجموعات الأكثر عرضة لنقص الأغذية والأقل قدرة على الحصول على الأغذية والموارد
- التقارير السنوية عن سير العمل في تنفيذ خطة عمل مؤتمر القمة العالمي للأغذية
- تيسير تبادل المعلومات بين مختلف أصحاب الشأن ↓
- الوثائق الفنية الخاصة بقضايا هامة لتحقيق هدف مؤتمر القمة العالمي للأغذية
- المشاورات الإقليمية بشأن قضايا هامة بالنسبة إلى التقدم المحرز باتجاه تحقيق أهداف مؤتمر القمة العالمي للأغذية
- وثيقة بعنوان: العناصر الأخرى اللازمة لتحقيق هدف مؤتمر القمة العالمي للأغذية
- الدراسات والتقارير عن مواضيع تحدها لجنة الأمن الغذائي العالمي ↓
- تقارير المنظمة عن التقدم المحرز باتجاه تحقيق أهداف التنمية للألفية في مجال الجوع بالتنسيق مع وكالات الأمم المتحدة الأخرى ↓
- المؤشرات القطرية المنقحة والمحدثة بشأن الحرمان من الأغذية المدمجة في قاعدة بيانات هدف التنمية للألفية ↓
- دعم مشاركة منظمة الأغذية والزراعة في رصد أهداف التنمية للألفية في منظومة الأمم المتحدة ↓
- التقدير المحدث لتوزيع استهلاك السعرات الحرارية للفرد الواحد المستخرج من عمليات تحليل الدخل والإنفاق الأسري ↓
- تحليل اتجاه مدى عدم المساواة في فرص الحصول على الأغذية والعلاقة بين توزيع استهلاك السعرات الحرارية للفرد الواحد والدخل والإنفاق على الأغذية
- مقارنة بيانات قياسات الجسم مع عدد ناقصي التغذية استناداً إلى منهجية منظمة الأغذية والزراعة

1-S-0-2-2 توفير الخدمات للجنة الأمن الغذائي العالمي

المخرجات أثناء الفترة المالية

- الدوران الثلاثون والحادية والثلاثون للجنة الأمن الغذائي العالمي ↓

البرنامج 1-2-2: التغذية وجودة الأغذية وسلامتها

(جميع المبالغ بآلاف الدولارات)

برنامج العمل المعدل	نسبة التغيير	التغييرات البرامجية	النمو الحقيقي الصفري لبرنامج العمل بتكاليف 2005-2004	كيانات البرنامج
1,808	(15.5%)	(333)	2,141	تحسين التغذية لتحقيق التنمية المستدامة 2-A-1-2-2
1,071	(11.5%)	(140)	1,210	التدابير المجتمعية للنهوض بالأمن الغذائي والتغذية على مستوى الأسرة 4-A-1-2-2
1,436	(7.5%)	(116)	1,552	التوعية الغذائية والتغذوية والاتصالات والتدريب 5-A-1-2-2
723	(9.3%)	(74)	797	نظام الوقاية من طوارئ الآفات والأمراض النباتية والحيوانية العابرة للحدود (الجراد الصحراوي) 6-A-1-2-2
1,430	(9.5%)	(150)	1,580	الاحتياجات من المغذيات والتقييم التغذوي لأغراض سلامة الأغذية وجودتها 1-P-1-2-2
6,857	(1.6%)	(109)	6,965	برنامج المواصفات الغذائية المشترك بين منظمة الأغذية والزراعة ومنظمة الصحة العالمية (الدستور الغذائي) 2-P-1-2-2
2,675	(4.6%)	(129)	2,804	مراقبة جودة الأغذية وحماية المستهلك 5-P-1-2-2
2,947	(1.4%)	(42)	2,989	تقييم سلامة الأغذية ونظام الإنذار السريع 6-P-1-2-2
164	(59.3%)	(240)	404	المعلومات العامة عن التغذية وجودة الأغذية وسلامتها 7-P-1-2-2
183	(3.8%)	(7)	190	جودة الأغذية وسلامتها في جميع أجزاء السلسلة الغذائية 8-P-1-2-2
1,332	(6.4%)	(91)	1,423	خدمات الدعم الفني المقدمة للدول الأعضاء والبرامج الميدانية 1-S-1-2-2
20,626	(6.5%)	(1,430)	22,056	المجموع

69- أعطى الدستور الغذائي (2-P-1-2-2) والأعمال المتعلقة به (6-P-1-2-2) درجة كبيرة من "الحماية" تمشيا مع توصيات هيئة الدستور الغذائي. وبناء على ذلك فمن المتوقع أن يكون التخفيض في الأنشطة عند حده الأدنى. فسيقل العمل فيما يتعلق ببناء القدرات من أجل نظم مراقبة الأغذية في إطار الكيان 5-P-1-2-2: "مراقبة جودة الأغذية وحماية المستهلك". وفي الكيان 1-P-1-2-2 "الاحتياجات من العناصر المغذية وتقدير النظم التغذوية من أجل سلامة الأغذية وجودتها" نجد أن المخرجات التي تأثرت هي إلغاء مشاوررة الخبراء المشتركة بين المنظمة ومنظمة الصحة العالمية حول الاحتياجات من العناصر المغذية. وبالنسبة للعمل في برامج التغذية، فإن الأنشطة المتعلقة بتغذية الحضر في النشاط 2-A-1-2-2: "تحسين التغذية لتحقيق التنمية المستدامة" ستتعرض للإلغاء. كما سيطرأ تخفيض على الأنشطة الخاصة بتغذية المجتمعات المحلية، والتوعية التغذوية، والتغذية ومكافحة مرض الإيدز، والتي تهدف كلها إلى تحسين فرص حصول الفقراء على أطعمة مغذية. كما سيحدث تخفيض في المطبوعات والدورات التدريبية ومساعي بناء القدرات ضمن الكيان 4-A-1-2-2: "التدابير المجتمعية للنهوض بالأمن الغذائي والتغذية على مستوى الأسرة" والكيان 5-A-1-2-2:

"التوعية الغذائية والتغذوية، والاتصالات والتدريب". كما سيحدث تخفيض في وضع مواد معيارية ودورات تدريبية تحت الكيان 2-A-1-2-2: "التغذية والأمن الغذائي الأسرى في حالات الطوارئ". وسيتعين وقف إصدار صحيفة "الأغذية والتغذية والزراعة" (2-2-1-2-P-7)، مع قصر النشاط على تحسين عملية النشر على الإنترنت. وسوف تبذل جهود للحصول على تمويل إضافي من خارج الميزانية مواصلة القيام بالأنشطة المعيارية وتقديم المساعدات التقنية إلى البلدان.

2-A-1-2-2 تحسين التغذية لتحقيق التنمية المستدامة

المخرجات أثناء الفترة المالية

- معلومات ترويجية عن الحالة التغذوية كمؤشر عن نتائج استراتيجيات التخفيف من حدة الفقر
- الخطوط التوجيهية بشأن التنسيق والدعم المشترك بين القطاعات لاستراتيجيات التخفيف من حدة الفقر من خلال تحسين الحالة التغذوية ↓
- الخطوط التوجيهية لتحديد الاحتياجات إلى الدعم المؤسسي لتحسين الحالة التغذوية وتنسيقها
- حصر مفصل للأدلة القائمة دعماً لتحسين الحالة التغذوية للمجتمع المحلي (مجموعة أدوات)
- توفير المعدات والدعم الفني للتخفيف من حدة النقص في المغذيات الصغيرة والوقاية منها من خلال تنويع الأغذية واستخدام الأغذية المحلية الغنية بالمغذيات الصغيرة
- وضع خطط توجيهية للمساعدة في مجال تعزيز آليات التعامل مع المشكلات لحماية الأمن الغذائي للأسر وتشجيع النظم الغذائية الصحية
- استراتيجيات تنويع الأغذية المختارة في النظم الغذائية لسكان المدن
- وضع خطط توجيهية لزيادة تنوع الأغذية التي تباع في الشوارع وجودتها لتلبية الاحتياجات من المغذيات الصغيرة بصورة أفضل ↓
- وضع خطط توجيهية لمراعاة الاعتبارات التغذوية في برامج الإدارة والتنمية الحضرية من أجل تشجيع النظم الغذائية الصحية والتغذية بشكل أفضل ↓
- المؤشرات الملائمة لقياس المواءمة والتنوع التغذوي

2-2-1-4 العمل في المجتمعات المحلية لتحسين الأمن الغذائي والتغذية في الأسرة

المخرجات أثناء الفترة المالية

- المذكرات الإعلامية والخطوط التوجيهية والمناهج الرامية إلى تعزيز الأمن الغذائي للأسر والتغذية على مستوى المجتمع المحلي ↓

- دعم الأنشطة ذات الصلة بأمن الأسر الغذائي وتغذيتها في المناطق الحضرية والريفية، بما في ذلك المناهج المتمحورة حول المجتمع المحلي
- بناء القدرات في بعض الأنشطة على مستوى القطاع الفرعي
- المساعدة على إدماج الأنشطة ذات الصلة بالتغذية وبفيروس المناعة البشرية/متلازمة نقص المناعة المكتسبة
- الآليات والشبكات التعاونية لتعزيز أمن الأسر الغذائي وتغذيتها
- إنشاء موقع تفاعلي على شبكة الانترنت بشأن الأمن الغذائي الأسري والتغذية

5-A-1-2-2 التوعية الغذائية والتغذوية والاتصالات والتدريب

المخرجات أثناء الفترة المالية

- المراجع والتدريب في مجال المعلومات والتربية التغذوية في المدارس، بما في ذلك إعداد المناهج
- المراجع والدعم للتغذية وللحدائق المدرسية
- دعم تنفيذ مبادرة تغذية العقول لمحاربة الجوع
- التعاون وإقامة الشبكات مع المنظمات الأخرى العاملة مع المدارس (مثل منظمة الأمم المتحدة للتربية والعلم والثقافة ومنظمة الصحة العالمية وبرنامج الأغذية العالمي ومبادرة الصحة في المدارس)
- المراجع المخصصة للمربين في مجال التغذية ومدربهم
- الخطوط التوجيهية التغذوية المستندة إلى الأغذية لمختلف المجموعات السكانية وغيرها من المعلومات والتوجيهات والاتصالات والمواد التعليمية والمبادرات في مجال التغذية عبر وسائل إعلامية متعددة
- دعم تطوير البرامج والأنشطة الخاصة بالمعلومات والتربية التغذوية وبناء القدرات وتعزيز التعاون وإقامة الشبكات بين مختلف أصحاب الشأن في التربية التغذوية
- التوجيهات عن الرعاية والدعم التغذوي لمن يعانون من فيروس المناعة البشرية/متلازمة نقص المناعة المكتسبة

6-A-1-2-2 التغذية والأمن الغذائي الأسري في حالات الطوارئ

المخرجات أثناء الفترة المالية

- المذكرات الإعلامية والخطوط التوجيهية لإدماج أمن الأسر الغذائي وتغذيتها في أنشطة الوقاية من حالات الطوارئ والاستجابة لها
- التدريب على تحقيق أمن الأسر الغذائي وتغذيتها في حالات الطوارئ
- الآليات والشبكات التعاونية لتعزيز أمن الأسر الغذائي وتغذيتها في حالات الطوارئ

1-P-1-2-2 المتطلبات التغذوية وتقدير النظم الغذائية لأجل سلامة الأغذية وجودتها

المخرجات أثناء الفترة المالية

- ست قضايا عادية في المجلة الدورية عن تركيبة الأغذية وتحليلها ↓
- مشاورات الخبراء بشأن الدهون والزيوت/الكربوهيدرات/مواد معدنية محددة والفيتامينات في غذاء الإنسان وتحديثات عنها
- مطبوع محدث عن الأحماض الأمينية الموجودة في تركيبة الأغذية
- قواعد البيانات الخاصة بتكاليف الأنشطة المتصلة بمعدل الأيض الأساسي/الطاقة الإجمالية المستهلكة/الطاقة، لاستخدامها في المشاورات القادمة بشأن الاحتياجات من المغذيات
- اجتماع الخبراء المعني بالحدود المقبولة القصوى للفيتامينات والمواد المعدنية استناداً إلى مبادئ تقدير المخاطر في الدستور الغذائي ↓
- الأمانة العالمية للشبكة الدولية لنظم البيانات الخاصة بالأغذية
- البرامجيات والمراجع الخاصة بتجميع البيانات الغذائية (المغذيات/غير المغذيات/الملوثات) في عمليات تحليل الاستهلاك الغذائي
- الدليل المحدث لطريقة إجراء عمليات مسوحات استهلاك الوجبات الغذائية
- حلقات العمل الفنية بشأن استخدام نظم البيانات الغذائية
- حلقات العمل الفنية بشأن منهجيات التقدير الغذائي
- المرجع الفني الخاص بمنهجية استهلاك الأغذية لتقدير خطر التعرض بالنسبة إلى السكان
- نظام ومراجع البرامجيات المتكاملة لعمليات التقدير الغذائية، وتضمن الاحتياجات والحدود الآمنة/المقبولة والبيانات المتعلقة بالتركيبة
- المساهمات الفنية في لجنة الخبراء المشتركة المعنية بالمواد المضافة إلى الأغذية والدستور الغذائي والبرنامج العالمي لرصد جودة الأغذية

2-P-1-2-2 برنامج مواصفات الأغذية المشترك بين منظمة الأغذية والزراعة ومنظمة الصحة العالمية (الدستور

الغذائي)

المخرجات أثناء الفترة المالية

- وضع مواصفات عامة لتوسيم الأغذية وللتغذية
- وضع مواصفات لسلامة الأغذية

- وضع مواصفات لسلع غذائية محددة
- وضع مواصفات لتفتيش الأغذية وإجراء التجارب ومنح الشهادات
- نشر المواصفات والنصوص ذات الصلة بعد إقرارها ونشرها ↓
- التنسيق مع وكالات الأمم المتحدة الأخرى وأجهزة التوحيد القياسي
- الاتصالات والمعلومات الخاصة بمواصفات ونصوص الدستور الغذائي
- هيئة الدستور الغذائي: إدارة البرنامج والتوجه الاستراتيجي ↓
- التنسيق مع لجان الدستور الغذائي الإقليمية
- السياسات والإجراءات المتبعة في هيئة الدستور الغذائي

5-P-1-2-2 مراقبة جودة الأغذية وحماية المستهلكين

المخرجات أثناء الفترة المالية

- توحيد القواعد القطرية للأغذية مع الدستور الغذائي ↓
- التنسيق الإقليمي بشأن تطبيق مواصفات الدستور وسلامة الأغذية وإدارة السلامة
- تقديم المشورة بشأن نظم إدارة سلامة الأغذية
- استعراضات البنية الأساسية القطرية المتعلقة بالرقابة على الأغذية ↓
- تبادل المعلومات بشأن لوائح نوعية الأغذية وسلامتها
- نشر معلومات عامة عن قضايا سلامة الأغذية

6-P-1-2-2 نظام تقدير سلامة الأغذية والتنبيه السريع

المخرجات أثناء الفترة المالية

- تقييم سلامة المواد المضافة إلى الأغذية والتلوث في الأغذية
- تقييم سلامة مخلفات العقاقير البيطرية في الأغذية
- تقييم مخاطر أنواع الأخطار الميكروبيولوجية في الأغذية ↓
- تقدير سلامة العمليات بما في ذلك الأغذية المستمدة من التكنولوجيا الحيوية
- طرق تقييم المواد الكيميائية والملوثات والمخلفات في الأغذية
- المتحصلات الغذائية من المواد الكيميائية والملوثات والمخلفات في الأغذية
- قاعدة بيانات مواصفات لتحديد هوية ونقاوة المواد المضافة للأغذية
- قاعدة البيانات الخاصة بالحدود القصوى من مخلفات العقاقير البيطرية

- نشر المعلومات المستقلة والنزيهة والسليمة من الناحية العلمية عن حالات الطوارئ ذات الصلة بسلامة الأغذية
↓

7-P-1-2-2 الإعلام العام عن التغذية ونوعية الأغذية وسلامتها

المخرجات أثناء الفترة المالية

- دورة الأغذية والتغذية والزراعة
- موقع قسم التغذية على شبكة الانترنت

8-P-1-2-2 جودة الأغذية وسلامتها في كامل السلسلة الغذائية

المخرجات أثناء الفترة المالية

- وضع إطار استراتيجي لمعالجة العناصر والأنشطة الرئيسية اللازمة على امتداد السلسلة الغذائية للحصول على أغذية آمنة ومغذية

1-S-1-2-2 تقديم خدمات الدعم الفني للدول الأعضاء والبرامج الميدانية

المخرجات أثناء الفترة المالية

- دعم استخدام أدوات معيارية لتحسين الحالة التغذوية ↓
- دعم تنفيذ سياسات واستراتيجيات التخفيف من حدة الفقر من خلال تحسين الحالة التغذوية ↓
- تقديم الدعم للبرامج الميدانية ↓
- دعم الأجهزة غير التابعة لمنظمة الأغذية والزراعة ↓
- تقديم المشورة والدعم في مجال نوعية الأغذية وسلامتها ↓

البرنامج 2-2-2: معلومات الأغذية والزراعة

(جميع المبالغ بآلاف الدولارات)

برنامج العمل المعدل	نسبة التغيير	التغييرات البرامجية	النمو الحقيقي الصفري لبرنامج العمل بتكاليف 2005-2004	كليات البرنامج
				2-A-2-2-2 المبادرة المشتركة بين المنظمة والبنك الدولي ووزارة الزراعة في الولايات المتحدة بشأن الإحصائيات الزراعية في أفريقيا
512	(2.3%)	(12)	524	3-A-2-2-2 نظام المعلومات المعنى بالملاح القطرية ورسم الخرائط ذات الصلة
290	(0.3%)	(1)	291	4-A-2-2-2 التقييم المنهجي لجودة البيانات الإحصائية وتحسينها
4	(95.6%)	(87)	91	5-A-2-2-2 النظام العالمي لموارد المعلومات الزراعية
2,435	(10.8%)	(295)	2,730	1-P-2-2-2 إحصاءات الموارد والدخل في القطاع الزراعي
3,053	1.2%	35	3,017	2-P-2-2-2 الإنتاج الزراعي والإحصائيات التجارية وموازن الأغذية
5,214	(10.9%)	(638)	5,852	3-P-2-2-2 تطوير الإحصائيات الزراعية
1,775	(14.3%)	(297)	2,072	5-P-2-2-2 برنامج تحسين التغطية اللغوية
2,013	(0.0%)	(0)	2,013	6-P-2-2-2 نظم إدارة المعلومات الخاصة بالمنظمة ونشرها في إطار المركز العالمي للمعلومات الزراعية
5,360	(2.3%)	(124)	5,484	7-P-2-2-2 المواصفات والمعايير والإجراءات الرامية إلى تحسين فرص الحصول على المعلومات الزراعية
1,332	(7.6%)	(110)	1,443	8-P-2-2-2 تيسير نطاق اتصال المركز العالمي للمعلومات الزراعية
2,532	(1.1%)	(28)	2,559	9-P-2-2-2 المكتبة الإلكترونية وخدمات المعلومات المكتبية لخدمة المركز العالمي للمعلومات الزراعية
5,324	(9.8%)	(576)	5,900	1-S-2-2-2 خدمات الدعم الفني المقدمة للدول الأعضاء والبرامج الميدانية
1,751	(16.4%)	(344)	2,096	2-S-1-2-2 المساعدة للبلدان لبناء قدراتها في مجال معلومات الأغذية والزراعة من خلال المركز العالمي للمعلومات الزراعية
2,323	(20.5%)	(599)	2,922	
33,917	(8.3%)	(3,077)	36,994	المجموع

70- لاشك أن التخفيض الكبير في مخصصات أحد الكيانين الإحصائيين الرئيسيين وهو 2-P-2-2-2: "الإنتاج الزراعي والإحصاءات التجارية وموازن الأغذية" سيقول من قدرة المنظمة على تزويد الأعضاء والمجتمع الدولي بمعلومات وبيانات شاملة تقوم على الأفكار والمعايير والتعاريف المشتركة للمقارنات الدولية ولتتبع الوضع العالمي. وستكون التغطية القطرية للبيانات الإحصائية الأساسية الحالية أقل شمولاً (مع زيادة الاعتماد على التقديرات)، وسيتوقف العمل في المسح الغذائي العالمي، كما أن تحديث الملخص الإقليمي والعالمي للإحصاءات عن الأغذية والزراعة سيجري بصورة أقل تواتراً. ولن تصدر موازين الأغذية والإحصاءات المتعلقة بمن يعانون من نقص التغذية إلا مرة واحدة كل سنتين، كما أن متابعة الإنفاق الحكومي على الزراعة قد لا تتم بالصورة الكاملة التي ينبغي أن تتم بها. وسيتوقف إصدار النشرة الإحصائية (مع توفير بياناتها على الإنترنت). ومن المنتظر أن تزيد كفاءة عملية جمع المعلومات الإحصائية ومعالجتها ونشرها قرب نهاية الفترة المالية، مع إدخال نظام قاعدة البيانات الإحصائية للمنظمة 2 على الإنترنت، الأمر الذي قد يعوض بعض الآثار السلبية. وبالإضافة إلى ذلك، فإن المساعدات التي تقدم إلى بناء القدرات القطرية من أجل نظم المعلومات الإحصائية ستتأثر هي الأخرى في إطار الكيان 3-P-2-2-2: "تطوير الإحصاءات الزراعية" و 1-S-2-2-2: "خدمات الدعم التقني للدول الأعضاء والبرامج الميدانية". وبالنسبة لأفريقيا، فإن ذلك سيعوض جزئياً من الموارد الآتية من خارج الميزانية (باريس 21 والبنك الدولي) التي ينتظر أن تكمل الكيان

2-A-2-2-2: "المبادرة المشتركة بين المنظمة/البنك الدولي/وزارة الزراعة الأمريكية من أجل الإحصاءات الزراعية في أفريقيا".

71- وبالنسبة للأنشطة التي ينفذها قسم المكتبة ونظم التوثيق بمقتضى الكيان 5-A-2-2-2، سيجرى تخفيض العمل في النظام العالمي لمصادر المعلومات الزراعية، بما في ذلك دعم مشروع AGORA أما بالنسبة للكيان 6-P-2-2-2: "نظم إدارة المعلومات الخاصة بالمنظمة ونشرها في إطار المركز العالمي للمعلومات الزراعية" فإن تخفيض عدد الموظفين سيؤثر سلبا على الخدمات التي يقدمها المركز في مجال إدارة المعلومات إلى منظمة الأغذية والزراعة وإلى الدول الأعضاء. وبالنسبة للكيان 7-P-2-2-2: "المواصفات والمعايير والإجراءات الرامية إلى تحسين فرص الحصول على المعلومات الزراعية"، فقد استلزم الأمر تخفيض العديد من المخرجات، مما أثر على كفاءة تبادل البيانات بين منظمة الأغذية والزراعة والأعضاء والشركاء الدوليين الآخرين. وسوف يتعين على مخصصات الميزانية للكيان 8-P-2-2-2: "تيسير التوسع في أعمال المركز العالمي للمعلومات الزراعية" والكيان 2-S-2-2-2: "مساعدة البلدان في بناء قدراتها في مجال المعلومات عن الزراعة والأغذية من خلال المركز العالمي للمعلومات الزراعية" أن تستوعب - ولو جزئيا - مخرجات التدريب التي ألغيت من الكيانات 5-A-2-2-2 و 7-P-2-2-2 و 9-P-2-2-2. وقد ألغيت المشاورة التي كان مقررا إجراؤها حول إدارة المعلومات الزراعية بمقتضى الكيان 2-S-2-2-2، مع استخدام آليات بديلة لمواصلة الحوار مع البلدان المهتمة بهذا الموضوع. وسوف يؤدي تخفيض الموظفين الفنيين في الكيان 9-P-2-2-2: "المكتبة المرئية وخدمات المعلومات التي تقدمها المكتبة لدعم المركز العالمي للمعلومات الزراعية" إلى تقليص قدرة قسم المكتبة ونظم التوثيق على الاحتفاظ بمجموع كاملة من الإصدارات الفنية للمنظمة في مجال المعلومات. وبالإضافة إلى ذلك، سيحدث تباطؤ في تقديم خدمات المكتبة المرئية إلى المكاتب الإقليمية والقطرية، مع تقليص المعلومات التي تقدمها المنظمة إلى الأعضاء.

72- وأخيرا، فإن الكيان 5-P-2-2-2: "برنامج لتحسين التغطية اللغوية" قد حظي بحماية كاملة نظرا للأهمية التي أولتها الأجهزة الرئاسية لهذا الجانب من عمل المنظمة.

2-A-1-2-2 المبادرة المشتركة بين المنظمة والبنك الدولي ووزارة الزراعة الأمريكية بشأن الإحصاءات الزراعية في أفريقيا

المخرجات أثناء الفترة المالية

- تقدير الاحتياجات من البيانات لأغراض أوراق استراتيجية الحد من الفقر وبرامج الأمن الغذائي والبرنامج الإقليمي المتوسط الأمد وتأمين الأموال اللازمة للتنفيذ
- المكونات الريفية والزراعية في الخطط الإحصائية الاستراتيجية القطرية في خمسة بلدان
- أدوات الترويج لتعزيز الإحصاءات الريفية والزراعية
- قواعد البيانات شبه الإقليمية والقطرية (بواسطة أدوات تخزين ونفاذ حديثة) وفي إقليم فرعي واحد وثلاثة بلدان

- المطبوع الخاص بالممارسات الجيدة في الإحصاءات الريفية والزراعية
- الدراسات والأبحاث المنهجية لتحسين نوعية البيانات والمردودية التكاليفية لنظم الإحصاءات الريفية والزراعية في أفريقيا
- الدورات التدريبية الإقليمية
- دعم المؤسسات شبه الإقليمية
- إعداد تقارير عن بعثات الإشراف الفني والتقييم في ثلاثة بلدان

3-A-1-2-2 نظام الملامح القطرية ومعلومات الخرائط في المنظمة

المخرجات أثناء الفترة المالية

- نظام خرائط معلومات الملامح القطرية في منظمة الأغذية والزراعة باعتباره أداة لاتخاذ القرارات، (بما في ذلك توليد قرارات ديناميكية وقدرات وضع الملامح والتشخيص)، دعم نشر مجموعة مواد إعلامية تابعة لهذا النظام
- إقامة شبكة دولية للمعلومات ذات الأساس القطري

4-A-1-2-2 تقييم نوعية البيانات الإحصائية وتحسينها بانتظام

المخرجات أثناء الفترة المالية

- تقييم وتحسين نوعية البيانات الخاصة بإحصاءات الإنتاج الزراعي
- تقييم وتحسين نوعية البيانات الخاصة بإحصاءات الإنتاج الزراعي ↓
- تقييم وتحسين نوعية البيانات الخاصة بعمليات المسح والتعداد الزراعية

5-A-1-2-2 النظام العالمي لموارد المعلومات الزراعية

المخرجات أثناء الفترة المالية

- إطار التنفيذي للخدمات القائمة على تبويب المعرفة على الإنترنت للحصول على مراجع إعلامية زراعية موزعة
- شبكات لتقاسم البيانات وتبادلها فيما بين مقدمي المعلومات في مجالات موضوعات المنظمة، بما فيها التعاون في نطاق شبكة البحوث العالمية المباشرة في مجال الزراعة والجماعة الاستشارية للبحوث الزراعية الدولية

- زيادة فرص الحصول على معلومات عن المشاريع الإنمائية من خلال المشاركة في المبادرات العالمية (AIDA IDML وغيرها) وإدماج أنشطة نظام الإعلام عن البحوث الزراعية الجارية (كاريس)
- النظام المتكامل للمعلومات العلمية على الإنترنت وأدوات برمجية أخرى معروفة المصدر لإدارة المعلومات
- توقيع اتفاقات تبادل واشتراكات مع المنظمات والمؤسسات التي تساهم في المكتبة الإلكترونية لدى منظمة الأغذية والزراعة، وتعزيز الوصول إلى المعلومات الزراعية من خلال شبكات مثل الشبكة العالمية للمكتبات الزراعية، واتحاد اقتناء المعلومات الإلكترونية في منظومة الأمم المتحدة
- برنامج يمكن المؤسسات القطرية/العامة في بلدان الحجز الغذائي ذات الدخل المنخفض من الوصول إلى الأبحاث الزراعية العالمية على الإنترنت، من خلال تقديم معلومات من مجلات دورية بارزة إلى تلك البلدان
- ملخص تطبيقات AGMES-AGRIS بوصفه معياراً لتبادل المعلومات الوصفية بشأن المعلومات العلمية والفنية واستحداث نموذج أولي للمحفوظات المفتوحة مع المراكز المنتمية إلى AGRIS
- إنشاء أرشيف مفتوح في النظام الدولي للإعلام عن العلوم والتقانة الزراعية (أجريس) (مستودع الوثائق) بالتعاون مع مراكز أجريس وأمانة أجريس
- قاعدة بيانات أجريس والدعم الفني لمراكز أجريس ↓
- بوابات المواضيع في النظام الدولي للإعلام عن العلوم والتكنولوجيا الزراعية للحصول على معلومات علمية وفنية

1-P-1-2-2 إحصاءات الموارد والدخل الزراعي

المخرجات أثناء الفترة المالية

- تحديث التقديرات السنوية للسكان العاملين في الزراعة واليد العاملة والسكان في المدن والحضر ↓
- قواعد البيانات الخاصة باستخدام الأراضي والآلات الزراعية والأسمدة ومبيدات الآفات
- قاعدة بيانات المؤشرات الزراعية والبيئية
- التعاون وتبادل المعلومات عن الإحصاءات الخاصة بالأسمدة مع التجمعات الدولية لصناعات الأسمدة
- الكتاب السنوي للأسمدة واستعمال الأسمدة حسب المحاصيل (إصداران)
- إعداد تدابير خاصة بالبيانات الوصفية وبنوعية البيانات
- المساهمة في تطوير قاعدة البيانات الإحصائية الموضوعية الثانية في المنظمة
- قواعد البيانات الخاصة بالقيم الإجمالية على مستوى الاقتصاد الكلي ↓
- قواعد البيانات ذات الصلة ومساعدات التنمية ↓
- قواعد البيانات الخاصة بأسعار المنتجين والرقم الإشاري لأسعار المنتجين
- المطبوع الخاص بأسعار المنتجين
- التحديث الفصلي لموجز الإحصاءات الغذائية والزراعية على المستويين الإقليمي والعالمي ↓

- مطبوع عن ملامح قطاع الأغذية والزراعة
- وضع مؤشرات اجتماعية واقتصادية للتحليلات في القطاع الزراعي ↓
- التدريب على جمع البيانات وتجميعها وتحليل المؤشرات الاجتماعية والاقتصادية ذات الصلة بالتنمية الزراعية والريفية

2-P-1-2-2 إحصاءات الإنتاج الزراعي والتجارة وموازن الأغذية

المخرجات أثناء الفترة المالية

- قواعد البيانات السنوية بشأن الإنتاج الزراعي والأرقام الإشارية ↓
- تقييم وتحسين نوعية البيانات الخاصة بإحصاءات الإنتاج الزراعي ↓
- الكتاب السنوي للإنتاج (مجلدان)
- ~~نشرة الإحصاءات (عددان)~~
- ~~وضع طرق محسنة لجمع البيانات الإحصائية على مستوى البلدان~~
- قواعد البيانات السنوية بشأن التجارة الدولية بالمنتجات الزراعية والأرقام الإشارية
- قواعد البيانات السنوية بشأن التجارة بحسب المصدر والوجهة
- الكتاب السنوي للإنتاج (مجلدان)
- المساهمة في الأعمال الإحصائية الدولية بشأن تصنيف السلع والخدمات ↓
- قواعد البيانات السنوية بشأن حسابات استخدام الإمدادات وموازن السلع الأساسية وموازن الأغذية ↓
- ~~المطبوع الخاص بموازن الأغذية (مجلد واحد)~~
- المنهجيات المحسنة ذات الصلة بحسابات استخدام الإمدادات وموازن الأغذية ↓
- المساهمة في وضع قاعدة بيانات جديدة بشأن إحصاءات الأغذية والزراعة (إحصاءات 2000)
- بعض مؤشرات التنمية الزراعية والغذائية في إقليم آسيا والمحيط الهادي (مجلدان)
- بعض مؤشرات التنمية الزراعية والغذائية في إقليم أفريقيا (مجلدان)

3-P-1-2-2 تطوير الإحصاءات الزراعية

المخرجات أثناء الفترة المالية

- ~~استعراض مطبوعات التعداد الزراعي العالمي؛~~
- تقارير المشاورات الفنية المعنية بالتعداد العالمي في قطاع الزراعة عام 2010 ↓
- مشروع برنامج التعداد العالمي في قطاع الزراعة عام 2010

- الدراسات المنهجية عن عمليات التعداد والمسح الزراعي ، بما في ذلك القضايا الجنسانية ↓
- قاعدة البيانات الخاصة بمنهجيات التعداد والنتائج الرئيسية
- المراجع والدورات التدريبية الخاصة بطرق تطبيقية لعمليات المسح والتعداد ↓
- الدعم المنهجي لنظم الإحصاءات الزراعية القطرية ↓
- الخطوط التوجيهية/الدراسات الخاصة بالنظم المتكاملة للإحصاءات الغذائية والزراعية ↓
- المراجع وحلقات العمل التدريبية لتحديث القدرات الإحصائية على المستوى القطري
- مشاوررة الخبراء الإقليمية بشأن الإحصاءات المتعلقة بالأعمال الزراعية
- مشاوررة الخبراء الإقليمية بشأن الإحصاءات الزراعية وذات الصلة بالبستنة في المناطق الحضرية
- مشاوررة الخبراء الإقليمية بشأن تحليل البيانات الخاصة بقطاعي الأغذية والزراعة ونشرها
- مشاوررة خبراء بشأن إحصاءات الثروة الحيوانية
- جمع البيانات الوصفية الإحصائية عن إنتاج المحاصيل والثروة الحيوانية وتجارة المنتجات الزراعية ونشرها ↓

5-P-1-2-2 برنامج تحسين التغطية اللغوية

المخرجات أثناء الفترة المالية

- دعم وجود بيئة مؤاتية للنشر المتكامل المتعدد اللغات
- دعم نشاطات النشر المتعدد اللغات

6-P-1-2-2 نظم إدارة المعلومات وتوزيعها على مستوى المنظمة في إطار المركز العالمي للمعلومات الزراعية

المخرجات أثناء الفترة المالية

- استمرار التعاون مع الأمم المتحدة وغيرها من المنظمات الدولية من أجل تحسين محرك البحث في المنظمة، وإدماج معلومات إضافية (بنود إخبارية، مشروعات وغير ذلك) في كشاف المعلومات في المنظمة
- وضع خطوط توجيهية وإجراءات لتعزيز نظم المعلومات في المنظمة والامتثال بالمعايير الدولية
- آليات وأدوات ومشورة من أجل تحسين قدرات النشر في المنظمة، وتعميم المعلومات في الوقت المطلوب مع العناية بوجه محدد بالتعددية اللغوية ↓
- اعتماد مناهج متعددة اللغات من أجل تطوير نظم المعلومات الجامعة بقدر أكبر
- تنفيذ مختبر الموارد الرقمية لاختبار تقانات الانترنت الجديدة

- منافذ في المواقع على الإنترنت تيسر الحصول على معلومات فنية بشأن مواضيع التنمية الريفية والزراعية ونشرها

7-P-1-2-2 المعايير والقواعد والإجراءات لتحسين الحصول على المعلومات الزراعية

المخرجات أثناء الفترة المالية

- خدمة تبويب المعرفة في مجال الزراعة للحصول على مفردات والمكانز والبيانات الوصفية
- الآليات والإجراءات ونظم إقامة الشبكات الخاصة بصيانة نظم المعرفة الموزعة
- العمل مع الشركاء حول العالم على إعداد مجموعة معايير حقلية ذات الصلة بالأمن الغذائي والتنمية الريفية
- إقامة آلية لتبادل المعايير الخاصة بإدارة المعلومات في قطاع الزراعة
- العمل على تبويب المعرفة بعدة لغات في مجالات محددة
- ~~مراجع التدريب والدورات التدريبية المباشرة على الإنترنت والخطوط التوجيهية لوصف مصدر المعلومات~~
- اللجوء إلى تبويب المعرفة في التطبيقات مثل مزود نظم المعرفة ومعالجة اللغات المستخدمة طبيعياً (الترجمة التلقائية) ومحركات البحث عن نصوص كاملة
- إجراءات ومواصفات للإعداد الرقمي لمعلومات المنظمة ونشرها في شكل الكتروني
- ~~دعم قدرة إدارة المعلومات المتصلة بالمعايير والإجراءات في مختلف البلدان من أجل تبادل المعلومات بطريقة فعالة مع المنظمة، وبصفة عامة توحيد الجهود في البلدان الأعضاء~~

8-P-1-2-2 تيسير الإطلاع على مواد المركز العالمي للمعلومات الزراعية

المخرجات أثناء الفترة المالية

- أدوات إدارة المعلومات في المركز العالمي للمعلومات الزراعية للنشر التي يمكن نشرها في البلدان الأعضاء والمنظمات المتعاونة
- خطوط توجيهية عن وصف موارد المعلومات وإدارتها، والأسس التشغيلية للنماذج المفاهيمية لتعزيز تبادل المعلومات والمعارف في مجالس التنمية الزراعية والأمن الغذائي، بما في ذلك شبكة FARMNet وvercong
- وضع مجموعة مواد لإدارة المعلومات في المركز العالمي للمعلومات الزراعية وتحديثها استجابة للطلب بما في ذلك النماذج النوعية على الأقراص الممغنطة بشأن الجوانب المتعلقة بالإدارة الفعالة للوثائق والصور والإحصاءات وبيانات المراجع الجغرافية

- الترويج لمجموعة ممارسات قائمة على الإنترنت مع مستخدمي مجموعة أدوات إدارة المعلومات في المركز العالمي للمعلومات الزراعية
- تعزيز وتعديل المواد الترويجية والعروض التي يقدمها المركز العالمي للمعلومات الزراعية
- تنفيذ حملة ترويجية للمركز العالمي للمعلومات الزراعية، بما في ذلك دعم المناسبات السنوية المتصلة بيوم الأغذية العالمي والمؤتمرات والحلقات الدراسية العملية والبيانات الصحفية وغير ذلك من النشاطات ذات الصلة

2-2-1-9 المكتبة الإلكترونية وخدمات معلومات المكتبة لدعم المركز العالمي للمعلومات الزراعية

المخرجات أثناء الفترة المالية

- ~~كتالوج متكامل وموحد لمكتبة المنظمة وما يتصل به من تدريب، وخدمات مكتبية شاملة للمنتفعين~~
- ذاكرة المنظمة المؤسسية من الوثائق والمطبوعات الفنية والعلمية فيما يتعلق بصون البيانات والبيانات الوصفية
- تعزيز الوصلات للحصول على المنتجات الإعلامية للمنظمة، بما في ذلك الآليات لتسليم الوثائق والمنتجات غير المباشرة
- مستودعات رفيعة المستوى للبيانات الوصفية خاصة بالمواد الإعلامية في المنظمة دعماً للذاكرة المؤسسية
- ~~العمليات التي تضمن تطبيق المعايير وآليات مراقبة جودة البيانات الوصفية في المكتبة الإلكترونية~~
- ~~تحليل فرص الوصول إلى الموارد الإعلامية واستخدامها على موقع المنظمة على الإنترنت~~
- تحسين الوصول المتكامل لموارد المكتبة مباشرة وبصورة غير مباشرة، بما في ذلك حزمة "التعليم الإلكتروني" للحصول على خدمات المكتبة الإلكترونية وتوفيرها، للمكاتب القطرية
- تعزيز مقتنيات الوسائط الإعلامية المتعددة من حيث المضمون والأهمية وإمكانية الحصول عليها، من خلال موارد المقتنيات
- تحسين فرص النفاذ المتكاملة إلى قواعد البيانات وفهارس المكتبة والمراجع والخدمات الإعلامية
- ~~تحسين آليات البحث في المطبوعات عن مواضيع محددة وخدمة التوعية الدينامية الراهنة (مباشرة على الكمبيوتر)~~
- استخراج الوثائق من الوثائق الفنية والعلمية للمنظمة ومن المجموعات العالمية
- إصدار سلسلة من البيانات الفصلية عن المنظمة كمستودع مستندات وذلك على أقراص مدمجة للقراءة فقط، مع استمرار تطوير وصيانة هذا المستودع، الذي يشمل وثائق ومواد من خارج المنظمة وبغير لغات المنظمة

1-S-1-2-2 خدمات الدعم الفني للدول الأعضاء والبرنامج الميداني

المخرجات أثناء الفترة المالية

- تقديم المشورة للبلدان الأعضاء بشأن المؤشرات الاقتصادية والاجتماعية والحسابات الاقتصادية
- حلقة دراسية عملية واجتماعات موائد مستديرة بشأن حسابات استخدام الإمدادات وموازن الأغذية
- تقديم المشورة والمساعدات لعشرين بلدا من البلدان الأعضاء في مجال المسوحات والتعدادات الزراعية من خلال تدخلات مباشرة أو المشروعات الميدانية
- الدورة السادسة والعشرون لمجموعة الدراسات المشتركة بين المنظمة واللجنة الاقتصادية لأوروبا ومؤتمر الإحصائيين الأوروبيين بشأن إحصاءات الأغذية والزراعة في أوروبا
- الدورة الثانية والعشرون لجماعة العمل المشتركة (المنظمات - منظمة الدول الأمريكية/لجنة التربية والتعليم في البلدان الأمريكية - معهد التعاون في مجال الزراعة في البلدان الأمريكية) بشأن إحصاءات الزراعة والثروة الحيوانية
- فريق الخبراء الاستشاري المعنى بالإحصاءات
- الدورة التاسعة عشرة لهيئة الإحصاءات الزراعية في آسيا والمحيط الهادي
- الدورة الثامنة عشرة لهيئة الإحصاءات الزراعية الأفريقية

2-S-1-2-2 مساعدة البلدان على بناء قدراتها في مجال معلومات الزراعة والأغذية من خلال المركز العالمي

للمعلومات الزراعية

المخرجات أثناء الفترة المالية

- دعم القدرات القطرية لإدارة المعلومات الزراعية
- الدعم الفني لمشروعات المركز العالمي للمعلومات الزراعية وعناصر إدارة المعلومات في مشروعات المنظمة الأخرى
- الخدمات الاستشارية للحكومات بشأن البرنامج الاستراتيجي للمركز العالمي للمعلومات الزراعية
- الدورات التدريبية وحلقات العمل الفنية ومشاورات الخبراء في نطاق وايسنت والتي تستهدف تلبية احتياجات البلدان الأعضاء والشبكات ↓
- تقديم المدخلات بشأن السياسات المرتبطة بإدارة المعلومات الزراعية للنظر فيها من قبل الأجهزة الرياسية للمنظمة ↓
- مشاورات الخبراء المعنية بتنفيذ استراتيجيات إدارة المعلومات استناداً إلى توصيات المشاورة المعنية بإدارة المعلومات الزراعية

- تقارير البلدان عن نظم إدارة المعلومات الزراعية وسياساتها وبرامجها
- موقع المشاورة المعنية بإدارة المعلومات الزراعية على الإنترنت

البرنامج 2-2-3: رصد الأغذية والزراعة وتقييماتها وتوقعاتها

(جميع المبالغ بآلاف الدولارات)

برنامج العمل المعدل	نسبة التغيير	التغييرات البرامجية	النمو الحقيقي الصفري لبرنامج العمل بتكاليف 2005-2004	كيانات البرنامج
1,463	(4.5%)	(68)	1,531	الدراسات المنظورية العالمية للأغذية والزراعة
1,241	(9.1%)	(125)	1,366	حالة الأغذية والزراعة
				تقييم أوضاع السلع الغذائية الأساسية في الأسواق وتأثيرات ذلك على الأمن
1,580	(11.5%)	(206)	1,786	الغذائي العالمي
1,094	(12.4%)	(154)	1,248	الاسقاطات وعمليات تقييم سوق السلع العالمية
				عمليات تقييم أسواق السلع الاستوائية والبستانية والمواد الخام وتأثيرات ذلك
2,278	(8.5%)	(211)	2,489	على الأمن الغذائي
6,678	(11.6%)	(874)	7,552	النظام العالمي للإعلام والإنذار المبكر عن الأغذية والزراعة
784	(19.3%)	(188)	972	خدمات الدعم الفني المقدمة للدول الأعضاء والبرامج الميدانية
15,119	(10.8%)	(1,826)	16,944	المجموع

73- فيما يتعلق بالعمل في مجال تقديرات العرض والطلب على الأغذية، فإن على النظام العالمي للإعلام والإنذار المبكر عن الأغذية والزراعة (2-2-3-6) أن يكيف قدرته على إنذار المجتمع الدولي بحالات نقص الأغذية الناشئة بحيث تتناسب مع تخفيض الموارد المخصصة له، رغم أن الطلبات من الأعضاء على بعثات النظام العالمي للإعلام والإنذار المبكر - سواء للتقديرات العادية أو لحالات الطوارئ - ينتظر أن تستمر على مستواها المرتفع في 2004-2005. والأمل معقود على أن يعوض اللجوء إلى موارد برنامج التعاون الفني الخاصة ببعثات النظام العالمي للإعلام والإنذار المبكر لتعويض جزء من هذا التخفيض. كما سينخفض عدد نشرات توقعات الأغذية إلى أربعة أعداد سنويا، ونشرة محاصيل الأغذية وحالات نقصها إلى ثلاثة أعداد في السنة، وإن كان ذلك سيعوض جزئيا بزيادة نشر المعلومات عن طريق موقع النظام العالمي للإعلام والإنذار المبكر على الإنترنت. كما ستعرض تغطية ومحتوى المطبوع السنوي الهام "حالة الأغذية والزراعة" (2-2-3-2) إلى تخفيض شديد، ما لم يطرأ تخفيض ملموس في تكاليف إصدار هذا المطبوع.

74- وبالنسبة للعمل الخاص بالسلع الزراعية مستقبلا، فإن القدرة على متابعة تطورات الأغذية الأساسية وأسواق السلع الاستوائية والبستانية والمواد الخام وتأثيرها على الأمن الغذائي، وتوقعاتها في المدى المتوسط ضمن الكيانين 2-2-3-3 و 2-2-3-5، لن تكون بنفس الشمول الذي كانت عليه حتى الآن. وربما عوض ذلك جزئيا بزيادة استخدام التقانات القائمة على شبكة الإنترنت وغيرها من نماذج معالجة البيانات وكتابة التقارير، كما أن متابعة الأسواق ستتراجع لمصلحة الاستعراضات التحليلية الدورية ضمن الكيان 2-2-3-4.

75- سيتعين على الدراسات التي تجرى بمقتضى الكيان 2-2-3-A-2: "الدراسات المنظرية العالمية عن الأغذية والزراعة" أن تكون أكثر انتقائية، على أن تضمن في نفس الوقت التقديرات طويلة الأجل المتعلقة بمؤتمر القمة العالمي للأغذية والأهداف الإنمائية للألفية. كما ستتأخر مراجعة الإطار التحليلي لهذه الدراسات. وسوف يعنى التخفيض الذي سيحدث في الكيان 2-2-3-S-1: "خدمات الدعم التقني إلى الدول الأعضاء والبرنامج الميداني" تقليل الدعم المباشر إلى البلدان الأعضاء. وسوف يتم النظر أيضا في تخفيض مدد انعقاد لجنة مشكلات السلع (ربما بالارتباط مع غيرها من اجتماعات الأجهزة الدستورية ذات الصلة).

2-2-3-A-2 الدراسات المنظرية العالمية للأغذية والزراعة

المخرجات أثناء الفترة المالية

- الإطار التحليلي وقاعدة البيانات ↓
- أوراق عن مواضيع معينة طويلة الأمد وعالمية المنحى ↓
- المساهمات في التقديرات طويلة الأجل غير الخاصة بالمنظمة حسب الاقتضاء

2-2-3-P-2 حالة الأغذية والزراعة

المخرجات أثناء الفترة المالية

- طبعتان سنويتان لحالة الأغذية والزراعة عن المواضيع الحساسة المستجدة والمؤشرات الرئيسية عن حالة الأغذية والزراعة على المستويين العالمي والإقليمي
- إصدار الوثائق الفنية لاجتماعات الهيئات الرئاسية في المنظمة ↓

2-2-3-P-3 تقديرات أسواق السلع الغذائية الأساسية وتأثيرها في الأمن الغذائي العالمي

المخرجات أثناء الفترة المالية

- إدماج قواعد البيانات الخاصة بالسلع الأساسية وبالسياسات وقواعد بيانات أخرى خاصة بالمواد الغذائية الأساسية، بما في ذلك قاعدة البيانات الإحصائية الموضوعية في المنظمة وغيرها من التطبيقات على شبكة الإنترنت ↓

- أدوات إعداد النماذج الخاصة بتحليل الوضع الراهن والتنبؤ على المدى المنظور بالنسبة إلى المواد الغذائية الرئيسية مع التركيز على الأمن الغذائي
- إعداد مذكرات عن أوضاع المواد الغذائية الأساسية لأغراض نشرة توقعات الأغذية ولجنة الأمن الغذائي العالمي واستعراض أسواق السلع وحالة الأغذية والزراعة وغيرها ↓
- تقارير دورية عن مؤشرات الأمن الغذائي العالمي المستندة إلى السوق وذات الصلة بالمواد الغذائية الأساسية لاستخدامها في لجنة الأمن الغذائي العالمي ونظام المعلومات عن انعدام الأمن الغذائي والتعرض لنقص الأغذية ورسم الخرائط ذات الصلة
- تقارير دورية عن تكاليف الواردات الغذائية في بلدان العجز الغذائي ذات الدخل المنخفض وعائدات تصدير المواد الغذائية الأساسية في البلدان النامية
- الإسقاطات المتوسطة الأجل بالنسبة إلى المواد الغذائية الرئيسية ↓
- دراسات تحليلية للتطورات في السوق العالمية والقضايا المتعلقة بالسلع الأساسية بالنسبة إلى المواد الغذائية الرئيسية
- المطبوع السنوي عن استعراض سياسات الأغذية الأساسية
- إصدار مطبوعات عن قضايا السوق بالنسبة إلى المواد الغذائية الأساسية
- إقامة شبكات لتبادل المعلومات (قوائم المناقشة عبر البريد الإلكتروني) وعقد مؤتمرات إلكترونية بشأن المواد الغذائية الأساسية

4-P-3-2-2 إسقاطات وتقديرات أسواق السلع العالمية

المخرجات أثناء الفترة المالية

- صدور استعراض أسواق السلع
- إصدار حالة أسواق السلع في العالم
- التحسينات في نموذج الأغذية العالمي
- الإسقاطات بواسطة نموذج الأغذية العالمي

5-P-3-2-2 تقدير أسواق السلع الاستوائية والبستانية والمواد الخام وتأثيرها على الأمن الغذائي

المخرجات أثناء الفترة المالية

- ملاحظات على السلع وعلى المعلومات عن الأسواق والبيانات الإحصائية بشأن المواد الخام والمنتجات الاستوائية ومنتجات البستنة

- استعراض الأوضاع والتوقعات الخاصة بالمواد الخام والمنتجات الاستوائية والبستانية لإدراجها في مطبوعات المنظمة
- الإسقاطات المتوسطة الأجل والتوقعات القصيرة الأجل بالنسبة إلى المواد الخام والمنتجات الاستوائية والبستانية
- دراسات تحليلية للمواد الخام والمنتجات الاستوائية والبستانية
- تحليل إنتاج المنتجات الاستوائية والبستانية العضوية وتجارتها وتسويقها وتجارتها النزيهة
- اعتماد النظام الإلكتروني لجمع المعلومات ونشرها عن أسواق المواد الخام والمنتجات الاستوائية ومنتجات البستنة
- منتديات عبر البريد الإلكتروني ومناقشات على الإنترنت بشأن المواد الخام والمنتجات الاستوائية والبستانية
- وضع نماذج كمية للتوقعات القصيرة الأجل وتحليل الأسواق والإسقاطات المتوسطة الأجل بالنسبة إلى المواد الخام والمنتجات الاستوائية ومنتجات البستنة
- تحديد موازين العرض والطلب وقواعد بيانات الأسواق بالنسبة إلى المواد الخام والمنتجات الاستوائية والبستانية
- قاعدة بيانات السياسات القطرية بالنسبة إلى المواد الخام والمنتجات الاستوائية والبستانية
- إجراء دراسات تحليلية عن تأثير تغير الأسعار الدولية لبعض المواد الخام والمنتجات الاستوائية والبستانية على الأمن الغذائي القطري والأسري

6-P-3-2-2 النظام العالمي للإعلام والإنذار المبكر عن الأغذية والزراعة

المخرجات أثناء الفترة المالية

- تقارير خاصة وتنبهات بشأن نقص الأغذية
- بعثات تقييم إمدادات المحاصيل والأغذية في البلدان المتضررة من الكوارث
- التقارير الدورية عن توقعات الأغذية
- التقارير الدورية عن المحاصيل الغذائية ونقص الأغذية
- التقارير عن حالة الطقس والمحاصيل في الساحل
- نشر تقارير عن أوضاع الإمدادات الغذائية وتوقعات المحاصيل في أفريقيا جنوب الصحراء الكبرى
- تحليلات لطلبات المعونة الغذائية في حالات الطوارئ المقدمة من الحكومات
- وضع وصيانة قاعدة البيانات المتكاملة عن العرض والطلب عن المواد الغذائية
- النشر الإلكتروني لتقارير النظام العالمي للإعلام والإنذار المبكر
- توسيع نطاق تغطية البيانات في النظام العالمي للإعلام والإنذار المبكر لتشمل المستوى شبه القطري

1-S-3-2-2 تقديم خدمات الدعم الفني للدول الأعضاء والبرامج الميدانية

المخرجات أثناء الفترة المالية

- التحديث السنوي لقائمة بلدان العجز الغذائي ذات الدخل المنخفض
- تقديم المعلومات والمساعدة الفنية للبلدان الأعضاء في مجالي السلع والتجارة
- المساعدة الفنية للبلدان الأعضاء بشأن إعداد السياسات الخاصة بالمواد الخام والمنتجات الاستوائية والبستانية
- تقديم الخدمات للدورة الخامسة والستين للجنة مشكلات السلع ↓
- تقديم الخدمات للدورة الحادية والثلاثين لجماعة العمل الحكومية الدولية المختصة بالزيوت والدورة الثانية والأربعين لجماعة العمل الحكومية الدولية المختصة بالأرز، والدورة العشرين لجماعة العمل الحكومية الدولية المختصة باللحوم ومنتجات الألبان، والدورة الثلاثين لجماعة العمل الحكومية الدولية المختصة بالزيوت والبذور الزيتية والدهون ↓
- تقديم الخدمات للدورة الخامسة عشرة لجماعة العمل الحكومية الدولية المختصة بالشاي والدورة الرابعة لجماعة العمل الحكومية الدولية المختصة بالموز وبالفاكهة الاستوائية والدورة الخامسة عشرة لجماعة العمل الحكومية الدولية المختصة بالحمضيات والدورة الثالثة والثلاثون لجماعة العمل الحكومية الدولية المختصة بالألياف الصلبة والدورة الثالثة والثلاثين لجماعة العمل الحكومية الدولية المختصة بالجوت ↓

البرنامج 2-2-4: سياسات الزراعة والأمن الغذائي والتجارة

(جميع المبالغ بآلاف الدولارات)

برنامج العمل المعدل	نسبة التغيير	التغييرات البرامجية	النمو الحقيقي الصفري لبرنامج العمل بتكاليف 2005-2004	كياتات البرنامج
				تقديم الدعم للبلدان النامية في مجال السياسات السلعية والتجارية استعدادا للمفاوضات التجارية
1,681	(3.9%)	(68)	1,750	المواءمة الزراعية واصلاح السياسات
1,693	(11.2%)	(214)	1,906	تحليل الصلات بين الزراعة والتخفيف من وطأة الفقر والتنمية الريفية والأمن الغذائي
1,869	(7.5%)	(152)	2,021	اقتصاديات الموارد الطبيعية والاستدامة البيئية
574	(1.5%)	(8)	583	التحليلات وبناء إتفاق الآراء العام بشأن قضايا السلع والتجارة الناشئة
4,247	(10.6%)	(502)	4,749	تعزيز عملية تنويع السلع الزراعية وقدرتها التنافسية
1,233	(10.8%)	(149)	1,382	خدمات الدعم الفني المقدمة للدول الأعضاء والبرامج الميدانية
1,727	(12.5%)	(247)	1,974	
13,024	(9.3%)	(1,341)	14,364	المجموع

76- يعزز هذا البرنامج استجابة المنظمة إلى طلبات الأعضاء من أجل الحصول على المشورة والمساعدة في مجال السياسات الموجهة نحو حل المشكلات، كما يعزز دور المنظمة في الدعوة لإعطاء أولوية متقدمة للحد من الجوع والفقر،

ولاشك أن هذه الاستجابة وهذا الدور سيتراجعان قليلا بسبب تخفيض مخصصاته في الميزانية. وكمثال، فإن العمل الأساسي في تحليل سياسات استمرار الجوع، وانعدام الأمن الغذائي، وقضايا الفقر، بما في ذلك الموارد البيئية والطبيعية في السياسات الزراعية، ستتعرض كلها للتقليل الحاد. وبالنسبة للكيان 1-P-4-2-2: "المواءمة الزراعية وإصلاح السياسات" والكيان 2-P-4-2-2: "تحليل العلاقات بين الزراعة وتخفيف وطأة الفقر والتنمية الريفية والأمن الغذائي" والكيان 3-P-4-2-2: "اقتصاديات الموارد الطبيعية والاستدامة البيئية" فسيتعين تقليل عدد دراسات الحالة لتحليل نتائج إصلاح السياسات والأخطار البيئية على الأسر الفقيرة. وستتوقف سلسلة CUREMIS التي يتعاون في إصدارها وكالة الفضاء الأوروبية وقسم المساعدة في مجال السياسات عن القضايا الجارية والناشئة للتحليل الاقتصادي وبحوث السياسات بشأن تنمية الأغذية والزراعة.

77- لقي العمل في مجال السياسات التجارية شيئا من "الحماية" النسبية، حيث أعطيت أولوية لتعزيز القدرات القطرية للبلدان النامية من أجل مشاركتها في المفاوضات التجارية الثنائية ومتعددة الأطراف، وصياغة السياسات القطرية في هذا المجال. ورغم ذلك، فسوف تقل الموارد المخصصة لتحليل القضايا التجارية في الكيان 2-A-4-2-2: "دعم السياسات السلعية والتجارية للبلدان النامية من أجل المفاوضات التجارية". كما ستتأثر القدرة على تقديم الدعم المباشر إلى الأعضاء في الكيان 5-P-4-2-2: "النهوض بتنوع السلع الزراعية وقدرتها التنافسية". كما ستبذل جهود للحصول على موارد من خارج الميزانية وموارد من برنامج التعاون الفني للمحافظة على قوة دفع أنشطة بناء القدرات في الكيان 4-P-4-2-2: "تحليل وبناء توافق الآراء بشأن قضايا السلع والتجارة الناشئة" بالتعاون مع قسم المساعدة في مجال السياسات.

2-A-4-2-2 تقديم الدعم للبلدان النامية في مجال السياسات السلعية والتجارية استعداداً للمفاوضات التجارية

المخرجات أثناء الفترة المالية

- التحليلات بشأن قضايا التفاوض وآلياته
- الموائد المستديرة وحلقات العمل بشأن القضايا التجارية الجاري التفاوض بشأنها
- مذكرات وأوراق إعلامية عن القضايا التجارية الجاري التفاوض بشأنها
- أنشطة بناء القدرات على المستوى القطري للتكيف مع الاتفاقات التجارية الجديدة ↓
- الموائد المستديرة وحلقات العمل القطرية بشأن التنفيذ
- تحليل انعكاسات الاتفاقات الجديدة على التجارة والأمن الغذائي
- دعم البلدان من أجل الاستغلال الكمال للفرص التجارية الجديدة ↓
- المساعدة على تعزيز القدرات التحليلية والإعلامية القطرية في قطاع التجارة
- عقد حلقات عمل قطرية وشبه إقليمية لبناء القدرات

1-P-4-2-2 المواءمة الزراعية وإصلاح السياسات

المخرجات أثناء الفترة المالية

- إصدار دراسات حالة قطرية وإقليمية تحدد العوامل الرئيسية التي تساهم في نمو الزراعة وفي تحقيق الأمن الغذائي على المدى الطويل
- المشاورات الإقليمية لتحديد القضايا الرئيسية في الأبحاث الاقتصادية وفي مجال السياسات المتعلقة بالأغذية والزراعة والتنمية الريفية
- نشر تحليل معمق للقضايا الرئيسية في الأبحاث الاقتصادية وفي مجال السياسات المتعلقة بالأغذية والزراعة والتنمية الريفية
- وثائق نظرية وتحليلية عن تأثير التغيرات في السياسات على القطاع الزراعي بما يفيد في تحليل السياسات العامة وأعمال المساعدة؛
- إعداد أدوات تحليلية لتقييم تأثيرات تحرير التجارة وسائر السياسات على الزراعة والأمن الغذائي وبناء القدرات في هذا المجال

2-P-4-2-2 تحليل الصلات بين الزراعة والتخفيف من وطأة الفقر والتنمية الريفية والأمن الغذائي

المخرجات أثناء الفترة المالية

- دراسات حالات قطرية عن أدوار الزراعة في البلدان النامية من أجل تقليص الفقر وتقديم مساهمات خارجية وسلعاً عامة
- مطبوعات عن دور الزراعة والأنشطة الريفية غير الزراعية في تقليص الفقر في الأرياف في مختلف مراحل التحوّل الزراعي
- المطبوعات التي تتضمن تحليلاً معمقاً لمصادر الدخل والحصول على الأصول لدى الأسر الريفية الفقيرة
- اجتماع للخبراء ومطبوع عن دور التصنيع الزراعي في نظم سبل المعيشة والأمن الغذائي للفقراء في الريف
- إجراء دراسات حالة على المستوى القطري عن التكاليف الاقتصادية للجوع والجوانب الاقتصادية للإعمال التدريجي للحق في الغذاء
- إصدار مطبوعات عن تصميم وتقييم شبكات الأمانة والبرامج الأخرى لتعزيز الحصول على الأغذية بصورة مباشرة
- دراسات حالات لتقييم أثر المشاريع وبرامج التنمية على الأمن الغذائي ↓
- دراسات تحليلية تربط بين عمليات الطوارئ وإعادة التأهيل والتنمية

3-P-4-2-2 اقتصاديات الموارد الطبيعية واستدامة البيئة

المخرجات أثناء الفترة المالية

- التقارير والاجتماعات بشأن طرق تقييم العوامل الخارجية البيئية
- نشر تقارير عن العلاقة بين الفقر واستنفاد الموارد الطبيعية
- دراسات تحليلية (المنهجية ودراسات حالة قطرية) دعماً لتنفيذ الاتفاقيات البيئية المتعددة الأطراف

4-P-4-2-2 تحليل القضايا السلعية والتجارية الناشئة وتكوين توافق آراء بشأنها

المخرجات أثناء الفترة المالية

- المساهمة في الدراسات ذات الصلة بقضايا التجارة والسياسات السلعية التي تشمل المواد الغذائية الأساسية
- تقارير دورية عن رصد التطورات ذات الصلة بالسياسات التجارية بالنسبة لبعض السلع بما في ذلك المواد الغذائية الأساسية ↓
- العمل التحليلي بشأن التجارة والبيئة
- العمل التحليلي بشأن التجارة والسياسات التنافسية
- التقارير الدورية لرصد التطورات التي شهدتها كل سلعة من السلع في السياسات التجارية التي تشمل المواد الخام والمنتجات الاستوائية والبستانية ↓
- دراسات تحليلية بما في ذلك المنهجيات الخاصة بتقييم تأثيرات التغييرات في السياسات السلعية والتجارية على تدفقات التجارة الدولية والأمن الغذائي
- دراسات تحليلية عن تأثيرات التطورات التجارية في بعض أسواق السلع على الأمن الغذائي القطري
- التحليلات بشأن العلاقة بين التجارة والأمن الغذائي
- مشاورات الخبراء وأنشطة المطالبة (المعلومات وحلقات العمل والمؤتمرات) للتوعية ↓
- دراسات تحليلية لانعكاسات التقانات الجديدة والحيوية على التجارة والتوسيم الأيكولوجي والتجارة النزيهة وتنمية الزراعة العضوية وتنافسية السلع الزراعية ↓
- الدعم التحليلي للتجمعات الاقتصادية الإقليمية في القضايا التجارية
- دعم البلدان في إطار التجارة الإقليمية
- التعاون مع المنظمات الدولية المسؤولة الأخرى المعنية بأسواق السلع الزراعية
- مؤتمرات التوقعات بشأن السلع الزراعية
- وثائق خاصة بالتجارة في الدورة الخامسة والستين للجنة مشكلات السلع

5-P-4-2-2 تعزيز تنوع السلع الزراعية وامكاناتها التنافسية

المخرجات أثناء الفترة المالية

- تقديم المساعدات لوضع استراتيجيات للتنمية السلعية والتجارية بما في ذلك بناء القدرات المؤسسية والتدابير الرامية إلى جذب الاستثمارات إلى قطاعات التجارة السلعية على المستويات شبه الإقليمية والمشاركة بين الأقاليم متعددة الأطراف.
- دعم وضع استراتيجيات للتعامل مع قضايا الإمدادات في التجارة، بما في ذلك التنوع العمودي والأفقي
- صياغة المشروعات وإعداد برامج التنمية السلعية الخاصة بالسلع الغذائية الأساسية نيابة عن الأجهزة السلعية الدولية التي عينها الصندوق المشترك للسلع الأساسية.
- الإشراف على المشاريع الخاصة بالسلع الغذائية الأساسية وتقييمها
- صياغة المشاريع وإعداد برامج التنمية السلعية الخاصة بالمواد الخام والمنتجات الاستوائية والبستانية
- الإشراف على المشاريع الخاصة بالمواد الخام والمنتجات الاستوائية والبستانية وتقييمها

1-S-4-2-2 خدمات الدعم الفني للدول الأعضاء والبرنامج الميداني

المخرجات أثناء الفترة المالية

- استعراض التدابير القطرية الناجحة التي تساهم في تأمين سبل المعيشة المستدامة وتعطي فرصاً متساوية للحصول على الموارد
- متابعة برنامج مكافحة الجوع والمساهمة في تحديث الاستراتيجيات القطرية للأمن الغذائي
- المساهمة في الدراسات المنظرية العالمية ومتابعة برنامج مكافحة الجوع
- تقديم الخدمات لفريق المهام المعني بالجوع وسائر مبادرات آلية أهداف التنمية للألفية
- تحليل سبل المعيشة المعرضة للخطر والاقتراحات ذات الصلة بالسياسات
- دراسات تحليلية عن منهج الحق في الغذاء (دراسات حالات)
- المساهمات في إدارة المعلومات بدءاً بحالات الطوارئ وصولاً إلى إعادة التأهيل والتنمية
- تبادل المعلومات بشأن الدروس المستفادة
- دعم برامج شبكات الأمان

البرنامج الرئيسي 2-3: مصايد الأسماك

(جميع المبالغ بآلاف الدولارات)

البرنامج	النمو الحقيقي	التغييرات	نسبة التغيير	برنامج العمل	المعدل
	الصفري لبرنامج	البرامجية			
	العمل				
	بتكاليف				
	2005-2004				
1-3-2	8,051	(479)	(5.9%)	7,573	معلومات مصايد الأسماك
2-3-2	13,134	(776)	(5.9%)	12,358	الموارد السمكية وتربية الأحياء المائية
3-3-2	10,645	(762)	(7.2%)	9,882	استغلال الموارد السمكية واستخدامها
4-3-2	11,923	(517)	(4.3%)	11,406	سياسات مصايد الأسماك
9-3-2	6,314	(311)	(4.9%)	6,003	إدارة البرنامج
المجموع	50,067	(2,844)	(5.7%)	47,223	

أولويات الدول الأعضاء وتطبيق معايير تحديد الأولويات

البرنامج الرئيسي 2-3: مصايد الأسماك

-----النسبة المئوية للتخفيض بحسب الكيان البرامجي-----
-25% -20% -15% -10% -5% 0% 5%

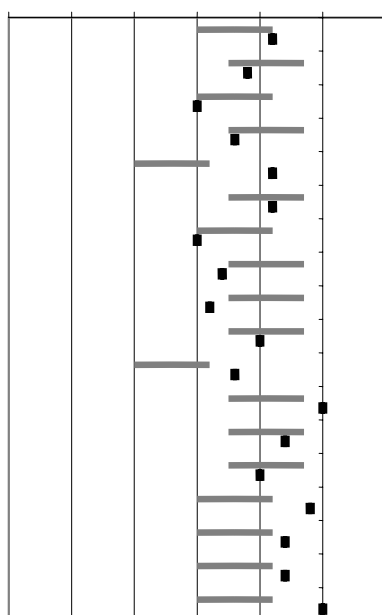

- 2-A-1-3-2 تكوين شركات لنظام رصد الموارد السمكية في إطار النظام العالمي لمعلومات مصايد الأسماك
- 1-P-1-3-2 توفير معلومات وإحصائيات عن مصايد الأسماك
- 1-A-2-3-2 الترويج للصيد الرشيد في المصايد الداخلية والمزارع السمكية
- 2-A-2-3-2 زيادة مساهمة تربية الأحياء المائية ومصايد الأسماك الداخلية في الأمن الغذائي
- 3-A-2-3-2 تحديد الموارد السمكية البحرية والبيانات البيولوجية المتعلقة بها
- 4-A-2-3-2 رصد الموارد البحرية العالمية والتغييرات البيئية والبيئية ذات الصلة وإعداد تقارير بشأنها
- 5-A-2-3-2 تقدير الموارد وإدارة الموارد السمكية
- 1-P-2-3-2 الرصد العالمي والتحليل الاستراتيجي للمصايد الداخلية والمزارع السمكية
- 1-A-3-3-2 الحد من الصيد المرجع والتأثيرات البيئية الناجمة عن الصيد
- 2-A-3-3-2 التنمية المستدامة للمصايد الصغيرة
- 3-A-3-3-2 زيادة الإنتاج من موارد الأحياء المائية غير المستغلة بقدر كاف والمصيد من الأنواع ذات القيمة المنخفضة
- 4-A-3-3-2 استهلاك المنتجات السمكية وسلامتها وجودتها
- 5-A-3-3-2 تشجيع التجارة الدولية في الأسماك
- 1-A-4-3-2 تنسيق ورصد تنفيذ مدونة السلوك بشأن الصيد الرشيد
- 4-A-4-3-2 تشجيع إدارة الصيد في المصايد الساحلية
- 5-A-4-3-2 تعزيز السياسات القطرية والإقليمية الملائمة للتنمية المستدامة للاستزراع السمكي
- 2-P-4-3-2 التحليل العالمي للاتجاهات الاقتصادية والاجتماعية في قطاعي مصايد الأسماك وتربية الأحياء المائية
- 3-P-4-3-2 التحليل الاقتصادي والاجتماعي لسياسات وإدارة مصايد الأسماك والمزارع السمكية

يمثل الشريط الأفقي واحدا من أربعة نطاقات تعكس توليفة من نسب الأولويات العليا/ المتوسطة لدى الدول الأعضاء ونتائج تحليل المعايير الذي أجرى لكل كيان - أي نطاق التخفيض المتوقع استنادا إلى هذه العوامل. وتوضح النقطة السوداء التخفيض الفعلي.

البرنامج 2-3-1: معلومات مصايد الأسماك

(جميع المبالغ بآلاف الدولارات)

برنامج العمل المعدل	نسبة التغيير	التغييرات البرامجية	النمو الحقيقي الصفرى لبرنامج العمل بتكاليف 2005-2004	كبيانات البرنامج
				2.3.1.A2 تطوير الشراكات لنظم رصد الموارد السمكية في النظام العالمي للمعلومات عن مصايد الأسماك
1,062	(4.3%)	(48)	1,111	2.3.1.P1 توفير معلومات وإحصائيات عن مصايد الأسماك
5,300	(6.0%)	(341)	5,641	2.3.1.S1 المشورة والدعم الفني للدول الأعضاء وأجهزة مصايد الأسماك الإقليمية
1,211	(6.9%)	(89)	1,300	
7,573	(5.9%)	(479)	8,051	المجموع

78- جاءت التخفيضات أساساً من تعديل مستويات العاملين (بالجمع بين إلغاء بعض الوظائف وتخفيض مستوى بعضها الآخر). وسيكون لذلك تأثيره على المخرجات المقررة أصلاً، بما في ذلك إلغاء بعض المخرجات المتعلقة بالدعم التقني لشركاء FIRMS (سيتم دعم بعض الأنشطة المخفضة بتمويل من المتأخرات) وتحليل الاحتياجات من البيانات اللازمة للإدارة القائمة على النظم الأيكولوجية، والدعم التقني لأجهزة مصايد الأسماك الإقليمية في البرامج الإحصائية. كما ستخفض بعض المخرجات الأخرى. وتبذل مساعي الآن للحصول على موارد من خارج الميزانية لدعم تنفيذ استراتيجية تحسين المعلومات عن أوضاع واتجاهات المصايد الطبيعية، التي أقرها المجلس ووافقت عليها الجمعية العامة للأمم المتحدة عام 2003.

2-3-1-2-أ تكوين شراكات لنظام رصد الموارد السمكية في إطار النظام العالمي لمعلومات مصايد الأسماك

المخرجات أثناء الفترة المالية

- النسخة الكاملة لنموذج نظام العمل الإحصائي في النظام العالمي للمعلومات عن مصايد الأسماك
- النسخة الكاملة لنظام صيانة الجداول المرجعية في النظام العالمي للمعلومات عن مصايد الأسماك
- النموذج الإحصائي لمصايد الأسماك المدمج في قاعدة البيانات الإحصائية الموضوعية الثانية في المنظمة، مع ضمان الجودة والتقدير والمراجعة وإمكانية التتبع
- نظم تدفق العمل التي تجمع عمليات حصر مصايد الأسماك والموارد السمكية ومعلومات عن حالة الموارد السمكية واتجاهاتها، بما في ذلك إنشاء مرفق لإعداد نسخ غير متوافر على الإنترنت مباشرة (أقراص مدمجة) في نظام رصد الموارد السمكية ↓
- نظم تدفق العمل للتوصل إلى تبادل منهجي أكثر للمعلومات عن السفن في أعالي البحار بين منظمة الأغذية والزراعة والبلدان التي تقدم معلومات عن السفن وأجهزة المصايد الإقليمية

- نظم تدفق العمل لتقديم/تبادل المعلومات بشكل منهجي بدرجة أكبر في قواعد المعرفة الأخرى في النظام العالمي للمعلومات عن مصايد الأسماك وقواعد البيانات، بما في ذلك المصطلحات والقواعد الإعلامية والوثائق والخرائط وتبويب المعلومات السمكية ↓
- تنسيق تقديم المعلومات في نظام رصد الموارد السمكية استناداً إلى الإجراءات والأشكال المتفق عليها
- الدعم الفني للشركاء بما في ذلك في مجال التدريب
- إجتماع أو اجتماعان للجنة التوجيهية لنظام رصد الموارد السمكية
- توسيع نطاق نظام رصد الموارد السمكية على مستوى العالم ككل مع انضمام المزيد من أجهزة المصايد الإقليمية والشركاء القطريين إلى الشراكة
- قيام شراكة بين النظام العالمي للمعلومات عن مصايد الأسماك ومستخلصات علوم الأحياء المائية ومصايد الأسماك وغلوبفيس ونظام المعلومات لتدعيم تربية الأحياء المائية في البحر المتوسط ونظام المعلومات لإدارة صحة الحيوانات البحرية في تربية الأحياء المائية ↓
- إدماج الصيادين وموازن الأغذية وسلسلتين زمنييتين عن إنتاج المصايد الطبيعية الإقليمية في النظام العالمي للمعلومات عن مصايد الأسماك
- التوسع في حصر الأرصد السمكية البحرية ومصايد الأسماك في العالم بواسطة نظم دقيقة لبيانات المراجع الجغرافية ↓
- إنشاء قاعدة بيانات عن مصايد الأسماك الصغيرة، بما في ذلك مصايد الأسماك الداخلية ↓
- التوسع في قاعدة المعارف بشأن الأنواع البحرية وإنشاء قاعدة معارف بشأن الأنواع المستزرعة
- قاعدة المعارف بشأن الملامح القطرية لمصايد الأسماك، بما في ذلك التركيز على قطاع تربية الأحياء المائية والجوانب المرجع الجغرافية
- بدء العمل على قاعدة معارف بشأن التجارة ومناولة الأسماك وجودة الأسماك وسلامتها من خلال تبادل المعلومات مع مزودي المعلومات (قسم الصناعات السمكية ونظام Fishport وغلوبفيس)
- طبقات نظام المعلومات الجغرافية بشأن الحدود الإدارية الفرعية وعلم المياه ومستجمعات المياه والمدن والجيومورفولوجيا والمعالم الجغرافية البارزة المدمجة جميعاً في النظام العالمي للمعلومات عن مصايد الأسماك ↓

2-3-1-P-1 توفير معلومات وإحصائيات عن مصايد الأسماك

المخرجات أثناء الفترة المالية

- مساهمة المراجع الببليوغرافية لدى المنظمة في قاعدة البيانات الببليوغرافية للملخصات علوم الأحياء المائية ومصايد الأسماك؛
- تنسيق الشبكة الدولية من شركاء ملخصات علوم الأحياء المائية، بزيادة التغطية الجغرافية والمواضيعية للملخصات وعقد اجتماع للمجلس الاستشاري للملخصات
- دورات تدريبية للشركاء الجدد في الملخصات ودعم المتابعة؛
- استثمارية مدخلات برمجيات ملخصات علوم الأحياء المائية (www-ISIS-ASFA) ↓

- استمرارية السلسلة المرجعية لنظام المعلومات الخاصة بالعلوم المائية ومصايد الأسماك (أي، الخطوط التوجيهية، قوائم المرجعيين، إجراءات لمدخلات بيانات الملخصات)
- تعزيز إمكانية حصول بلدان العجز الغذائي ذات الدخل المنخفض على المنتجات الإعلامية للملخصات
- خطوط توجيهية بشأن المنهجيات المعيارية لنظام معلومات العلوم المائية لغرض إدارة المعلومات وتبادلها في المؤسسات المعنية بمصايد الأسماك ↓
- دعم مكاتب وشبكات معلومات مصايد الأسماك في البلدان النامية، بالتعاون مع الاتحاد الدولي لمكاتب ومراكز معلومات العلوم المائية والبحرية والوكالات الأخرى؛
- نشر المعلومات عن مصايد الأسماك من خلال المكتبات والأبحاث في المؤلفات وخدمات التوعية الحالية والنشر في أوساط معينة ↓
- وضع وصيانة معلومات شاملة ومحدثة على موقع مصلحة مصايد الأسماك على شبكة الانترنت ودمجها مع النظام العالمي للمعلومات عن مصايد الأسماك
- التنسيق والمحافظة على المعلومات في النظام العالمي للمعلومات عن مصايد الأسماك والأطلس الصادر عن مصلحة مصايد الأسماك
- حلقات عمل إقليمية عن المنهجيات الأكثر ملاءمة لجمع البيانات عن المصايد الصغيرة ولتحسين طرق الجمع المعتادة لبيانات المصايد الطبيعية وتربية الأحياء المائية ↓
- دعم الأمانة لفريق العمل المعني بالتنسيق لإحصائيات المصايد؛
- دعم تنفيذ استراتيجية تحسين المعلومات عن حالة واتجاهات المصايد؛
- تحليل احتياجات البيانات الناشئة عن تقنيات الإدارة المرتكزة على النظام الأيكولوجي؛
- الدورة للحادية والعشرون لفريق العمل لتنسيق الإحصاءات الخاصة بمصايد أسماك الأطلسي واجتماع فريق العمل بين الدورات
- إعداد خطط وخطوط توجيهية بشأن جمع الإحصاءات عن إنتاج تربية الأحياء المائية
- الدليل المحدث للمعايير الإحصائية في مصايد الأسماك
- مطبوع خاص بتصنيف الأنواع البحرية في سياق نظام المعلومات عن علوم الأحياء المائية ومصايد الأسماك
- الإحصاءات السمكية المحدثّة في النظام العالمي للمعلومات عن مصايد الأسماك وقاعدة البيانات الإحصائية الموضوعية في المنظمة
- تحليل الاتجاهات في مصايد الأسماك وتربية الأحياء المائية لمطبوع حالة مصايد الأسماك وتربية الأحياء المائية في العالم 2004، وحالة الأغذية والزراعة 2004 و2005 وغيرها من الدراسات.
- نشر قواعد البيانات العالمية والإقليمية في قاعدة الإحصائيات السمكية، على الانترنت وفي أقراص مضغوطة CD-ROM.
- نشر عدد من الكتاب السنوي لإحصاءات مصايد الأسماك: إنتاج مصايد الأسماك الطبيعية
- نشر عدد من الكتاب السنوي لإحصاءات مصايد الأسماك: إنتاج تربية الأحياء المائية
- نشر عدد من الكتاب السنوي لإحصاءات مصايد الأسماك: السلع
- إصدار نشرة الإحصاءات السمكية: الاستهلاك الظاهري من الأسماك
- إصدار نشرة الإحصاءات السمكية: أساطيل الصيد ↓

- إصدار منشور دورى عن عدد الصيادين ↓
- إصدار منشور دولى عن التدفقات التجارة
- دراسات عن إشكاليات الإحصاءات القطرية

2-3-1-S-1- المشورة والدعم الفني للدول الأعضاء وأجهزة المصايد الإقليمية

المخرجات أثناء الفترة المالية

- المشورة الفنية للدول الأعضاء ودعم صياغة وتنفيذ مشروعات لتحسين نظم الإحصاء والمعلومات للمصايد القطرية
- دعم الأنشطة العالمية لتحسين المعلومات عن حالة واتجاهات المصايد باعتبارها عنصرا في الشراكة العالمية من أجل الصيد الرشيد، رهنا بالتمويل من الجهات المانحة، ومشروعات مثل رصد طاقات صيد التونة.
- المشورة والدعم الفني لأجهزة المصايد الإقليمية بشأن تطوير الإحصاءات والبرامج الإعلامية الخاصة بالمصايد
- المساعدة الفنية للأعضاء بشأن جمع البيانات عن مصايد الأسماك الصغيرة النطاق، بما في ذلك مصايد الأسماك الداخلية ومصايد الكفاف ↓

البرنامج 2-3-2: الموارد السمكية وتربية الأحياء المائية

(جميع المبالغ بآلاف الدولارات)

برامج العمل المعدل	نسبة التغيير	التغييرات البرامجية	النمو الحقيقي الصفري لبرنامج العمل بتكاليف 2005-2004	كليات البرنامج
1,884	(9.6%)	(201)	2,085	2.3.2.A1 الترويج للصيد الرشيد في المصايد الداخلية وتربية الأحياء المائية
				2.3.2.A2 زيادة مساهمة تربية الأحياء المائية ومصايد الأسماك الداخلية في الأمن الغذائي
917	(7.1%)	(70)	986	2.3.2.A3 تحديد الموارد السمكية البحرية والبيانات الاحيائية المتعلقة بها
1,031	(3.9%)	(42)	1,073	2.3.2.A4 رصد الموارد البحرية العالمية والتغييرات البيئية والإيكولوجية ذات الصلة وإعداد التقارير بشأنها
1,484	(3.9%)	(60)	1,544	2.3.2.A5 تقدير الموارد وإدارة الموارد السمكية
1,255	(9.8%)	(136)	1,391	2.3.2.P1 الرصد العالمي والتحليل الاستراتيجي للمصايد الداخلية وتربية الأحياء المائية
2,399	(8.3%)	(218)	2,617	2.3.2.S1 إسداء المشورة بشأن الموارد البحرية والقضايا البيئية
1,522	(1.8%)	(27)	1,549	2.3.2.S2 إسداء المشورة بشأن المصايد الداخلية وتنمية تربية الأحياء المائية
1,868	(1.1%)	(21)	1,889	
12,358	(5.9%)	(776)	13,134	المجموع

79- كان لابد من توزيع التخفيضات في الموارد توزيعاً عادلاً إلى حد ما في هذا البرنامج، إذ أنه كان من الضروري المحافظة على توازن معقول بين العمل في مصايد الأسماك البحرية من ناحية، والعمل في تربية الأحياء المائية من ناحية أخرى. وبصورة إجمالية، فإن الكيانات الموجهة نحو الموارد البحرية بالذات (الكيانات 232A3 و 232A4 و 232A5 و 232S1) لم تشهد سوى تغييرات طفيفة في مخصصاتها كان من نتائجها تخفيض مستوى الأنشطة بصورة تكاد أن تهمس جميع المخرجات في فترة السنتين. ولم يحدث أى تغيير في الوظائف. وبالنسبة للكيانات المتعلقة بالمصايد الداخلية وتربية الأحياء المائية (الكيانات 232A1 و 232A2 و 232S2) فإن قائمة المخرجات تم تعديلها، مراعاة للأنشطة التي أوصت بها اللجنة الفرعية المعنية بتربية الأحياء المائية المنبثقة عن لجنة مصايد الأسماك.

2-3-2-1-أ الترويج للصيد الرشيد في المصايد الداخلية والمزارع السمكية

المخرجات أثناء الفترة المالية

- تجنب تدهور حالة الموائل وإعادة تأهيل موائل الأسماك الداخلية وهجرتها ومقارنة ممرات الأسماك
- حلقات دراسية إقليمية بشأن وضع مواد الإرشاد الخاصة بتربية الأحياء المائية على النطاق الصغير في مزارع الأرز
- الدراسات والتحليل بشأن استخدام التنوع الحيوي البحري والأنواع الغريبة
- المساعدة على إعادة تأهيل موائل الأسماك الداخلية
- تقرير فريق الخبراء المشترك المعني بالنواحي العلمية لحماية البيئة البحرية/GMA عن حالة البيئة البحرية
- دعم تقدير المخاطر البيئية في تربية الأحياء المائية
- منهجية تقدير المخاطر البيئية في تربية الأحياء المائية الساحلية
- استعراض تأثيرات السدود على مصايد الأسماك والبيئة البحرية
- تشجيع استخدام القياس اللاسلكي عن بُعد في البلدان النامية (بما يشمل دورة تدريبية)
- الخطوط التوجيهية الفنية والمطبوع بشأن الأعلاف الجيدة على مستوى المزرعة وإدارة التغذية
- الخطوط التوجيهية بشأن إدارة الموارد الوراثية في تربية الأحياء المائية ومصايد الأسماك الداخلية
- إعداد التقارير عن تنفيذ الأحكام ذات الصلة بتربية الأحياء المائية من مدونة السلوك بشأن الصيد الرشيد من قبل البلدان الأعضاء
- الخطوط التوجيهية بشأن الاستخدام الرشيد للأنواع الغريبة
- خطوط توجيهية بشأن الجوانب الوراثية لإدارة مصايد الأسماك وتربية الأحياء المائية (نشاط مشترك بين المنظمة ومركز الأنهار الكبرى)
- الخطوط التوجيهية بشأن التنمية المستدامة لتربية الأحياء المائية الساحلية
- دراسة التكاليف البيئية لإنتاج الأحياء المائية مقارنة بغيرها من قطاعات إنتاج الأغذية
- المنهجية والخطوط التوجيهية الفنية عن سلامة وجودة منتجات تربية الأحياء المائية (بالتعاون مع إدارة استخدام الأسماك وتسويقها)
- الخطوط التوجيهية الفنية عن الاستدامة البيئية في مجال تربية الأحياء المائية

2-3-2-2 زيادة مساهمة تربية الأحياء المائية ومصايد الأسماك الداخلية في الأمن الغذائي

المخرجات أثناء الفترة المالية

- عقد حلقة عمل وإعداد خطوط توجيهية للقروض الصغيرة والتأمين دعماً للصيد الطبيعي الداخلي الرشيد في آسيا (نشاط مشترك مع 233A2)
- اطار السياسات لتنمية تربية الأحياء المائية التجارية (بالتعاون مع ادارة التخطيط الانمائى) ↓
- التقانة الوراثية في تربية الأحياء المائية ومصايد الأسماك الداخلية ↓
- منهجيات إنتاج البيض لاستزراع الأسماك البحرية
- دراسة استخدام الموارد السمكية/موارد مصايد الأسماك البرية لأغراض الإنتاج في تربية الأحياء المائية
- دراسة عن استخدام الأسماك لتغذية الأسماك المستزرعة وتأثير ذلك على الأمن الغذائي والتخفيف من وطأة الفقر
- استعراض استخدام شبكات الري في إنتاج الأسماك ↓
- حلقات دراسية إقليمية بشأن وضع مواد الإرشاد الخاصة بتربية الأحياء المائية على النطاق الصغير في مزارع الأرز
- الدراسات والتحليل الخاصة بالاستزراع المتكامل والعضوي للأسماك ↓

2-3-2-3 تحديد الموارد السمكية البحرية والبيانات البيولوجية المتعلقة بها

المخرجات أثناء الفترة المالية

- إصدار رسوم وخرائط علمية للأنواع البحرية الهامة من الناحية التجارية
- الإبقاء على أرشيف بالرسوم والصور والخرائط الخاصة بالأنواع البحرية الهامة من الناحية التجارية وتحديثها
- تصميم الأرشيف الإلكتروني واختباره
- إعداد أدلة وفهارس (دليل الأنواع في شرق وسط الأطلسي، دليل ميداني و4 مجلدات لفهارس عن أسماك القرش (المجلد الأخير)، والبطريخيات (المجلد الأول)، والأسماك المغلطة ورأسيات الأرجل (المجلد الأخير))
- نشرات حقائق الكترونية عن بعض الأنواع
- قواعد البيانات عن الأرصدة والموارد لأغراض الأبحاث والإدارة
- تحديث المدخلات في النظام العالمي للمعلومات عن مصايد الأسماك وقواعد البيانات الإقليمية والعالمية الأخرى

2-3-2-A-4 رصد الموارد البحرية العالمية والتغيرات البيئية والايكولوجية ذات الصلة وإعداد تقارير بشأنها

المخرجات أثناء الفترة المالية

- دراسة تأثير التقلبات البيئية وتغير المناخ على المصايد البحرية على المدى الطويل ↓
- دعم النظام العالمي لمراقبة المحيطات/التعاونيات والمبادرات الأخرى الخاصة بالنظم الأيكولوجية البحرية الواسعة النطاق ↓
- ظاهرة التآرجح الجنوبي للنيونيو والتأثيرات البيئية الأخرى على مصايد الأسماك البحرية ↓
- تحليل النظم الأيكولوجية ورصدها دعماً للمنهج النظم الأيكولوجية في مصايد الأسماك
- المساهمة في أطلس الأمم المتحدة للمحيطات
- تحديث الاستعراض الذي أجري لموارد المصايد البحرية في العالم
- استعراضات إقليمية لحالة الموارد السمكية البحرية
- استعراضات عالمية وإقليمية لمصايد أسماك التونة والأسماك الشبيهة وموارد مصايد الأسماك

2-3-2-A-5 تقدير الموارد وإدارة الموارد السمكية

المخرجات أثناء الفترة المالية

- إعداد واستخدام مؤشرات ونقاط مرجعية لتقدير ورصد حالة موارد مصايد الأسماك البحرية والنظم الأيكولوجية ذات الصلة
- الخطوط التوجيهية الفنية والأدلة الخاصة بتقدير الأرصد السمكية وإدارة مصايد الأسماك ومناهج النظم الأيكولوجية في إدارة مصايد الأسماك ↓
- إعداد وتطبيق نماذج للأرصد السمكية والنظم الأيكولوجية البحرية وطرائق وتقنيات للرصد والتقدير
- تقييم وإدارة موارد الأسماك في أعالي البحار ↓

2-3-2-P-1 الرصد العالمي والتحليل الاستراتيجي للمصايد الداخلية والمزارع السمكية

المخرجات أثناء الفترة المالية

- المكوّن الخاص بتربية الأحياء المائية في النظام العالمي للمعلومات عن مصايد الأسماك
- إجراء استعراض قطري لقطاع تربية الأحياء المائية
- إعداد قائمة بمصطلحات تربية الأحياء المائية
- إعداد نشرات حقائق عن الأنواع المستزرعة
- وضع تصميم لنظم المعلومات عن مصايد الأسماك الداخلية وتربية الأحياء المائية
- شبكة المعلومات عن الموارد الوراثية في مصايد الأسماك
- قاعدة البيانات عن الموارد المائية في تربية الأحياء المائية في أفريقيا
- البوابة العالمية للنفوذ إلى نظام المعلومات الجغرافية والاستشعار عن بُعد ورسم الخرائط في تربية الأحياء المائية ومصايد الأسماك الداخلية

- استخدام الأراضي والمياه في تربية الأحياء المائية
- استعراض موارد مصائد الأسماك الداخلية في العالم (التعميم الخاص بمصائد الأسماك رقم 942 – التعديل الثاني)
- دراسة وتحليل عن الخطط القطرية لتنمية تربية الأحياء المائية في بلدان مختارة (بالتعاون مع إدارة التخطيط الانمائي)
- النشرة الصادرة عن منظمة الأغذية والزراعة بشأن تربية الأحياء المائية (3 أعداد)
- تحسين التقارير عن حالة واتجاهات تربية الأحياء المائية (بالتعاون مع كل من وحدة المعلومات والبيانات والاحصاءات السمكية وإدارة التخطيط الانمائي)
- دراسة استخدام الأراضي والمياه في تربية الأحياء المائية وتحليله
- الدعم المقدم من الأمانة للدورة الثالثة والعشرين للهيئة الاستشارية الأوروبية للمصائد الداخلية ولجانها الفرعية والندوة ذات الصلة
- الدعم الفني والمدخلات لجماعات العمل المشتركة بين وكالات الأمم المتحدة (فريق الخبراء المشترك المعني بالنواحي العلمية لحماية البيئة البحرية وما إلى ذلك)
- أمانة الدورة الثالثة للجنة الفرعية المعنية بتربية الأحياء المائية التابعة للجنة مصائد الأسماك
- الدعم المقدم من الأمانة إلى اللجنة المعنية بتربية الأحياء المائية التابعة للهيئة العامة لمصائد أسماك البحر المتوسط
- الدعم الفني للأجهزة الإقليمية
- الدعم الفني لشبكة تربية الأحياء المائية في الهيئة العامة لمصائد أسماك البحر المتوسط
- دراسة إمكانات التوصل إلى ترتيبات على غرار شبكة مراكز تربية الأحياء المائية في إقليم آسيا والمحيط الهادي في الأمريكيتين
- تعزيز التعاون بين الأقاليم من أجل تنمية تربية الأحياء المائية بين آسيا وأفريقيا

2-3-2-1 إسداء المشورة بشأن الموارد البحرية والقضايا البيئية

المخرجات أثناء الفترة المالية

- تقديم المشورة الفنية والدعم والمعلومات عن تقدير الأرصدة وإدارة مصائد الأسماك ورصد النظم الأيكولوجية ↓
- الدعم الفني للبرامج والمشروعات الميدانية ↓

2-3-2-2 إسداء المشورة بشأن المصائد الداخلية وتنمية تربية الأحياء المائية

المخرجات أثناء الفترة المالية

- توفير المعلومات الفنية والمشورة والتدريب للبلدان الأعضاء ↓
- تقديم الدعم الفني والمساندة للمشروعات الميدانية في تربية الأحياء المائية ومصائد الأسماك الداخلية (70 مشروعاً في السنة تقريباً)

البرنامج 2-3-3: استغلال الموارد السمكية واستخدامها

(جميع المبالغ بآلاف الدولارات)

برنامج العمل المعدل	نسبة التغيير	التغييرات البرامجية	النمو الحقيقي الصفري لبرنامج العمل بتكاليف 2005-2004	كيانات البرنامج
1,438	(8.5%)	(134)	1,572	2.3.3.A1 الحد من الصيد المرتجع والتأثيرات البيئية الناجمة عن المصيد
1,588	(5.2%)	(86)	1,674	2.3.3.A2 التنمية المستدامة للمصيد الصغيرة
				2.3.3.A3 زيادة الإنتاج من موارد الأحياء المائية غير المستغلة بالقدر الكافي
653	(7.4%)	(52)	705	والصيد من الأنواع ذات القيمة المنخفضة
1,261	(0.2%)	(3)	1,264	2.3.3.A4 استهلاك المنتجات السمكية وسلامتها وجودتها
1,946	(2.9%)	(58)	2,004	2.3.3.A5 الترويج للتجارة الدولية بالأسماك
				2.3.3.S1 تقديم الدعم والمشورة في مجال تقانة الصيد واستخدام الأسماك
2,996	(12.5%)	(429)	3,425	وتجارتها
9,882	(7.2%)	(762)	10,645	المجموع

80- ستؤثر التخفيضات في الموارد تأثيرا خاصا على الكيان 233S1: "الدعم وإسداء المشورة في تكنولوجيا الصيد واستغلال الأسماك وتجارتها" متشبا مع التوصية التي جاءت في التقييم الأخير لهذا البرنامج. كما أن مشروعات برنامج التعاون الفني التي ووفق عليه مؤخرا ستسمح بتلبية طلبات الأعضاء في هذه المجالات الهامة. ولم يكن هناك مفر من تعديل المخرجات في إطار الكيانات الأخرى بالتخفيض في معظم الحالات، ولو أن ذلك تم بدرجة أقل بالنسبة للكيان 233A4: "استهلاك المنتجات السمكية وسلامتها وجودتها" نظرا لأهميته.

2-3-3-1-أ الحد من المصيد المرتجع والتأثيرات البيئية الناجمة عن المصيد

المخرجات أثناء الفترة المالية

- منهجية لتقدير المرتجع على المستوى العالمي؛
- نشر أرقام المرتجع في مصايد مختارة؛
- دراسات عن التأثيرات المادية لمعدات الصيد على قيعان البحار؛
- دراسة عالمية عن حالة صيد الأربيان بشباك الجر؛
- خطوط توجيهية عن إدخال أجهزة الحد من المصيد الثانوي في سفن الجرافات لصيد الأربيان؛
- مواد تدريبية عن أجهزة الحد من المصيد الثانوي؛
- خطوط توجيهية مستكملة لتلافي المصيد العرضي من الطيور البحرية؛
- الاجتماعات الإقليمية للبلدان التي تحتاج إلى الدعم لإعداد خطط عمل قطرية (الطيور البحرية) ↓
- تقييم اللوائح والأطر القانونية للمصايد المتعلقة بالمصيد الثانوي والمصيد المرتجع؛
- دراسات عن التأثيرات الاقتصادية والاجتماعية للمصيد المرتجع في مصايد معينة؛

2-A-3-3-2 التنمية المستدامة للمصايد الصغيرة

المخرجات أثناء الفترة المالية

- دراسات عن الطرائق والنهج القائمة على المشاركة في إدارات الإرشاد في قطاع المصايد ومعاهد التدريب؛
- دراسات حالة عن الدعم الفني وتقديم الخدمات للصيادين على النطاق الصغير؛
- دراسات حالة وحلقة عمل عن جمع واستخدام المعلومات الديمغرافية المتعلقة بمجتمعات الصيد المحلية الساحلية في الدول النامية الجزرية الصغيرة في البحر الكاريبي؛
- دراسات حالة وحلقة عمل وخطوط توجيهية عن الائتمان المحلي والتأمين لدعم المصايد الطبيعية الداخلية الرشيدة في آسيا؛
- قاعدة بيانات عن معدات وطرائق الصيد في مصايد المياه الداخلية؛
- ~~مطبوع عن تصميم سفن الخيط الطويل الصغيرة؛~~
- اجتماعات إقليمية عن سلامة سفن الصيد؛
- دراسات حالة عن تعظيم الطاقة مع الإشارة بصورة خاصة إلى بدائل معينة لاستغلال الأرصد السمكية؛
- خطوط توجيهية لتحسين كفاءة نظم ما بعد الصيد في المصايد الصغيرة النطاق؛
- قاعدة بيانات عن منتجات المصايد العالمية؛
- خطوط توجيهية عن تحسين التأهب للكوارث وتقدير تأثيراتها على المصايد الصغيرة النطاق؛

3-A-3-3-2 زيادة الإنتاج من موارد الأحياء المائية غير المستغلة بقدر كاف والمصيد من الأنواع ذات القيمة المنخفضة

المخرجات أثناء الفترة المالية

- تكييف تقانة الصيد وتجهيزات السفن مع اصطياد أسماك القنديل
- ورقة عن تقانات المصيد واستخدام أسماك الكريل في القطب الجنوبي
- مساندة استحداث نظام ملائم لإدارة موارد أسماك القنديل
- ~~مطبوع عن تحسين مناولة الأسماك الصغيرة على سطح السفن الصغيرة والمتوسطة؛~~
- حلقة عمل إقليمية في أمريكا اللاتينية عن تشجيع الاستهلاك البشري لأسماك السطح الصغيرة؛
- نشر تجربة جنوب شرق آسيا بالنسبة إلى استخدام وتسويق المصيد الثانوي والأسماك المتدنية القيمة لاستهلاكها من قبل الإنسان

4-A-3-3-2 استهلاك المنتجات السمكية وسلامتها وجودتها

المخرجات أثناء الفترة المالية

- حلقات عمل خاصة بمعدي نظام المعلومات Fishport والمشرفين عليه
- تطوير نظام المعلومات Fishport وصيانتته
- حلقات عمل بشأن إخضاع الأسماك للتفتيش وضمان الجودة
- المساعدة على تدعيم الإطار التشريعي والتنظيمي لإخضاع الأسماك للتفتيش وضمان جودتها في بعض البلدان الأعضاء

- عقد المؤتمر العالمي السادس عن إخضاع الأسماك للتفتيش ومراقبة جودتها
- المساهمة في عمل لجنة الدستور الغذائي على نظافة الأغذية ولجنة الدستور الغذائي المعنية بالأسماك والمنتجات السمكية
- المساهمة في العمل المشترك بين منظمة الأغذية والزراعة ومنظمة الصحة العالمية على تقدير المخاطر الميكروبيولوجية للأسماك والمنتجات السمكية
- حلقات العمل بشأن تنفيذ نظام تحليل المخاطر ونقاط الرقابة الحرجة في قطاع الأسماك، مع التركيز بنوع خاص على تربية الأحياء المائية
- إعداد خطوط توجيهية فنية لتنفيذ نظام تحليل المخاطر ونقاط الرقابة الحرجة ومراجعتها والتحقق منها
- حلقات عمل بشأن إخضاع نظام تحليل المخاطر ونقاط الرقابة الحرجة للمراجعة والتحقق في صناعة الأسماك
- التدريب على تنفيذ الاتفاقيات بشأن تطبيق تدابير الصحة والصحة النباتية والحواجز التقنية أمام التجارة في صناعة الأسماك
- الدعم الفني لتنفيذ الاتفاقيات بشأن تطبيق تدابير الصحة والصحة النباتية والحواجز التقنية أمام التجارة في صناعة الأسماك

2-3-3-5 تشجيع التجارة الدولية في الأسماك

المخرجات أثناء الفترة المالية

- تنظيم موقع FIN على الإنترنت وصيانته
- صيانة قاعدة بيانات غلوبفيس
- تنظيم اجتماع مديري FIN
- دعم تنظيم اجتماعات لمجلس إدارة FIN
- إصدار التقارير الخاصة بالتسويق في إطار غلوبفيس (MMR, GH, CU, EPR)
- دراسات عن القضايا ذات الصلة بتجارة الأسماك (إمكانية التتبع والتوسيم الأيكولوجي والعولمة)
- دعم عقد أربعة مؤتمرات عن الاتجار بسلع مصائد الأسماك (التونة وتربية الأحياء المائية العضوية والأربيان والأسماك السطحية الصغيرة)
- الإشراف على تنفيذ المشروعات التي يمولها الصندوق المشترك للسلع الأساسية
- تنظيم الدورة التاسعة للجنة الفرعية المعنية بتجارة الأسماك التابعة للجنة مصائد الأسماك
- متابعة التوصية الصادرة عن الدورة التاسعة للجنة الفرعية المعنية بتجارة الأسماك، التابعة للجنة مصائد الأسماك
- دراسات عن تأثيرات تجارة الأسماك على الأمن الغذائي؛
- عقد مشاورة للخبراء المعنية بالتجارة بالأسماك وبالأمن الغذائي
- الخطوط التوجيهية الفنية بشأن تأثير التجارة بالأسماك على الأمن الغذائي في إطار مدونة السلوك بشأن الصيد الرشيد
- دعم بناء قدرات صانعي السياسات الخاصة بالتجارة بالأسماك بالنسبة إلى تأثيره على الأمن الغذائي
- دراسات حالات عن تأثير الاعانات على التجارة بالأسماك
- التدريب على التعامل مع انعكاسات اتفاقات منظمة التجارة العالمية على الاتجار بالأسماك
- مساعدة البلدان النامية في المفاوضات التجارية المتعددة الأطراف ذات الصلة بالأسماك

2-3-3-1 تقديم الدعم والمشورة في مجال تقانة الصيد واستخدام الأسماك وتجاريتها

المخرجات أثناء الفترة المالية

- دعم العمليات الميدانية وتقديم المشورة إلى منظمات الأمم المتحدة الأخرى والمنظمات غير الحكومية وأجهزة المصايد الإقليمية
- قاعدة معلومات عن أساطيل ومعدات الصيد والتطورات التقنية ذات الصلة؛
- دعم معاهد تقانة المصايد والتدريب عليها، والتعهدات الدولية التي تعكس مصالح صناعة الصيد
- المشورة لاتحادات الائتمان الزراعي الإقليمية بشأن الائتمان لمشروعات المصايد الصغيرة والمتوسطة.
- تحديد المشروعات وتصميمها/صياغتها وتقييمها الفني ودعمها ورصدها في مجال تقانات الصيد وتسويقها
- المواد التدريبية ودعم خدمات الإرشاد في مصايد الأسماك مع بعد الصيد

البرنامج 2-3-4: سياسات مصايد الأسماك

(جميع المبالغ بآلاف الدولارات)

برامج العمل المعدل	نسبة التغيير	التغييرات البرامجية	النمو الحقيقي الصفري لبرنامج العمل بتكاليف 2005-2004	كيانات البرنامج
1,209	(5.4%)	(69)	1,278	تنسيق ورصد تنفيذ مدونة السلوك بشأن الصيد الرشيد
1,112	(1.0%)	(12)	1,124	الترويج لإدارة المصايد الساحلية
995	(3.3%)	(34)	1,029	الترويج للسياسات القطرية/الإقليمية الملائمة للتنمية المستدامة لتربية الأحياء المائية
1,530	(3.4%)	(54)	1,584	التحليل العالمي للاتجاهات الاقتصادية والاجتماعية في قطاعي مصايد الأسماك وتربية الأحياء المائية
1,846	(0.4%)	(7)	1,853	التحليل الاقتصادي والاجتماعي لسياسات مصايد الأسماك وتربية الأحياء المائية وإدارتها
3,846	(6.1%)	(249)	4,095	الترويج لأجهزة وترتيبات مصايد الأسماك الإقليمية وتعزيزها
867	(9.7%)	(93)	960	تقدير الدعم المباشر إلى البلدان في مجال سياسات مصايد الأسماك وإدارتها
11,406	(4.3%)	(517)	11,923	المجموع

81- مرة أخرى نجد أن التخفيضات ستؤثر بشكل خاص على الكيانين الموجهين نحو الطلب أساساً في هذا البرنامج، أي الكيان 234S1: "تشجيع وتعزيز أجهزة ترتيبات مصايد الأسماك الإقليمية" والكيان 234S2: "الدعم المباشر للبلدان في سياسات وإدارة مصايد الأسماك" كما سيحدث تخفيض في الكيان 234A1: "تنسيق ومتابعة تنفيذ مدونة السلوك بشأن الصيد الرشيد". وسوف يكون ذلك مصحوباً بتخفيض عدد الاجتماعات (علاقات العمل ومشاورات الخبراء) وأعداد المطبوعات. وكمثال، فسوف يتم إلغاء أو تخفيض إحدى مجموعات العمل التابعة للجنة الاستشارية لبحوث مصايد الأسماك، والدراسات المقررة حول تأثير مرض الإيدز على مجتمعات صغار الصيادين، وإصدار خطوط توجيهية بشأن معيشتهم المستدامة، بالإضافة إلى بعض الوثائق التقنية.

2-3-4-1A تنسيق ورصد تنفيذ مدونة السلوك بشأن الصيد الرشيد

المخرجات أثناء الفترة المالية

- رفع التقارير إلى الجمعية العامة للأمم المتحدة والدورة السادسة والعشرين للجنة مصايد الأسماك
- نشر مدونة السلوك والخطوط التوجيهية الفنية وخطط العمل الدولية على نطاق واسع
- نشر المواد التدريبية بشأن مدونة السلوك والصكوك ذات الصلة
- إصدار مجموعتين من الخطوط التوجيهية بشأن سبل العيش المستدامة
- إعداد تقرير عن تأثيرات فيروس المناعة البشرية/متلازمة نقص المناعة المكتسبة على مجتمعات الصيادين الصغيرة النطاق

2-3-4-4A تشجيع إدارة الصيد في المصايد الساحلية

المخرجات أثناء الفترة المالية

- حلقات العمل الإقليمية لتذليل العقبات أمام النفاذ في مصايد الأسماك الصغيرة النطاق
- الاستعراض العالمي للسياسات والمنهجيات دعماً لاتفاق مؤتمر قمة جوهانسبرج بشأن المصايد

2-3-4-5A تعزيز السياسات القطرية والإقليمية الملائمة للتنمية المستدامة للاستزراع السمكي

المخرجات أثناء الفترة المالية

- إعداد تقارير عن مساهمة تربية الأحياء المائية التجارية في تحقيق الأمن الغذائي والتخفيف من حدة الفقر والنمو الاقتصادي في أفريقيا جنوب الصحراء الكبرى وأمريكا اللاتينية وآسيا ↓
- إعداد تقرير عن القدرة التنافسية الدولية للأنواع المنتجة حالياً والمتوقع أن تنتجها تربية الأحياء المائية في أفريقيا جنوب الصحراء الكبرى وأمريكا اللاتينية
- السياسات والاستراتيجيات للتوسع في تربية الأحياء المائية وتعزيزها على أسس مستدامة في أفريقيا جنوب الصحراء الكبرى.

2-3-4-2P التحليل العالمي للاتجاهات الاقتصادية والاجتماعية في قطاعي مصايد الأسماك وتربية الأحياء

المائية

المخرجات أثناء الفترة المالية

- نشر مطبوع حالة مصايد الأسماك وتربية الأحياء المائية في العالم، 2004
- تحديث أطلس مصايد الأسماك في الانترنت؛
- إصدار ثلاثة استعراضات إقليمية عن مصايد الأسماك وتربية الأحياء المائية ↓
- تحديث 60 من ملخصات مصايد الأسماك القطرية ↓

2-3-4-P-3 التحليل الاقتصادي والاجتماعي لسياسات وإدارة مصايد الأسماك والمزارع السمكية

المخرجات أثناء الفترة المالية

- الخطوط التوجيهية الفنية لزيادة مساهمة مصايد الأسماك الصغيرة في تحقيق الأمن الغذائي والتخفيف من وطأة الفقر
- عقد مشاوره فنية عن الإعانات في قطاع مصايد الأسماك
- عقد مشاوره للخبراء بشأن المكونات الاقتصادية والاجتماعية في الاعتبارات المرتبطة بالنظم الأيكولوجية في إدارة مصايد الأسماك
- عقد مشاوره فنية بشأن إصدار الشهادات للمنتجات السمكية وتوسيمها
- مشاوره الخبراء بشأن إدارة المصايد المتدنية الكلفة بما في ذلك استرداد التكاليف

2-3-4-S-1 تدعيم وتعزيز الأجهزة والترتيبات الإقليمية لمصايد الأسماك

المخرجات أثناء الفترة المالية

- تقرير الدورة السادسة والعشرين للجنة مصايد الأسماك
- تقرير تسع من دورات أجهزة المصايد الإقليمية (الهيئة العامة لمصايد أسماك البحر المتوسط، لجنة مصايد أسماك شرق وسط الأطلسي، لجنة المصايد الداخلية الأفريقية، هيئة مصايد آسيا والمحيط الهادي، هيئة مصايد الأسماك الداخلية في أمريكا اللاتينية، هيئة مصايد أسماك غرب وسط الأطلسي، الهيئة الإقليمية لمصايد الأسماك، الهيئة الاستشارية الأوروبية للمصايد الداخلية وهيئة مصايد أسماك التونة في المحيط الهندي)
- تقارير الدراسات والاستعراضات
- تقرير الدورة الخامسة للجنة الاستشارية للبحوث السمكية ↓
- الأوراق الفنية بشأن الصكوك الدولية (الصيد غير القانوني دون إبلاغ ودون تنظيم وتدعيم أجهزة المصايد الإقليمية) ↓
- ورقة فنية عن دور أجهزة المصايد الإقليمية في مصايد الأسماك الدولية
- ورقة فنية عن عملية اتخاذ القرار ضمن أجهزة المصايد الإقليمية
- تقرير الدورة الرابعة لاجتماع أجهزة المصايد الإقليمية
- ورقة فنية عن التنفيذ الفعلي لمدونة السلوك ↓
- الأوراق الفنية عن بناء القدرات البشرية وتدعيم المؤسسات من أجل تنفيذ مدونة السلوك ↓

2-3-4-S-2 الدعم المباشر للدول الأعضاء في مجال سياسات المصايد وإدارتها

المخرجات أثناء الفترة المالية

- المشورة الخاصة بكل بلد بشأن الصيد المستدام ↓

البرنامج الرئيسي 2-4: الغابات

(جميع المبالغ بآلاف الدولارات)

البرنامج	النمو الحقيقي الصفري لبرنامج العمل بتكاليف 2005-2004	التغييرات البرامجية	نسبة التغيير	برنامج العمل المعدل
1-4-2	9,364	(233)	(2.5%)	9,131
2-4-2	10,278	(1,084)	(10.6%)	9,193
3-4-2	6,230	(443)	(7.1%)	5,788
1-4-2	5,468	(41)	(0.8%)	5,427
9-4-2	6,374	(539)	(8.5%)	5,835
المجموع	37,714	(2,341)	(6.2%)	35,374

أولويات الدول الأعضاء وتطبيق معايير تحديد الأولويات البرنامج الرئيسي 2-4: الغابات

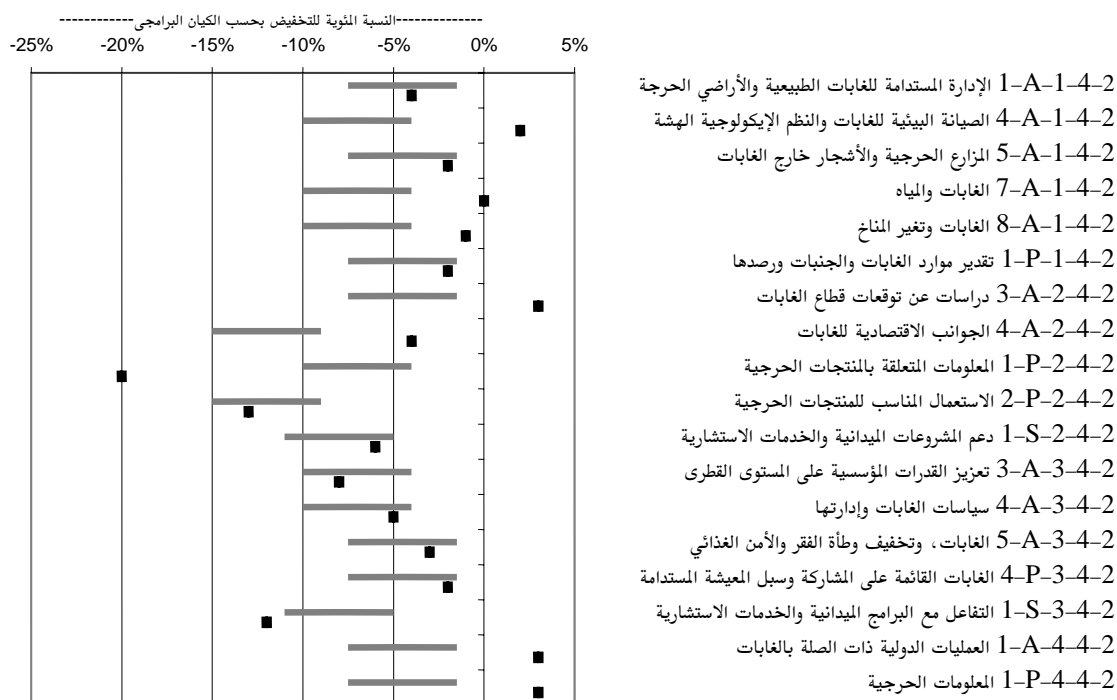

يمثل الشريط الأفقي واحدا من أربعة نطاقات تعكس توليفة من نسب الأولويات العليا/ المتوسطة لدى الدول الأعضاء ونتائج تحليل المعايير الذي أجرى لكل كيان - أي نطاق التخفيض المتوقع استنادا إلى هذه العوامل. وتوضح النقطة السوداء التخفيض الفعلي.

البرنامج 2-4-1: موارد الغابات

(جميع المبالغ بآلاف الدولارات)

برامج العمل المعدل	نسبة التغيير	التغييرات البرامجية	النمو الحقيقي الصفري لبرنامج العمل بتكاليف 2005-2004	كيانات البرنامج	
1,737	(4.5%)	(81)	1,818	الإدارة المستدامة للغابات الطبيعية والأحراج الصيانة فى قطاع الغابات والنظم الإيكولوجية	2.4.1.A1 2.4.1.A4
1,052	1.7%	17	1,035	الهشة	
1,196	(1.6%)	(19)	1,215	المزارع الحرجية والأشجار خارج الغابات	2.4.1.A5
908	(0.4%)	(3)	912	الغابات والمياه	2.4.1.A7
501	(1.0%)	(5)	507	الغابات وتغير المناخ	2.4.1.A8
1,511	(1.5%)	(24)	1,535	تقدير موارد الغابات والأحراج ورصدها	2.4.1.P1
2,225	(5.0%)	(117)	2,342	تقديم الدعم الفني والخدمات الاستشارية	2.4.1.S1
9,131	(2.5%)	(233)	9,364	المجموع	

82- رغم أن التأثير الأولي لتخفيض اعتمادات الميزانية لن يكون كبيراً نسبياً، فإنه سيقع على نشر وتطبيق الأعمال المعيارية على المستوى الميداني فى البلدان النامية. ومن أمثلة المجالات الرئيسية التى تأثرت: الشبكات التعاونية للغابات النموذجية، والمشورة التى تقدم إلى البلدان بشأن مكافحة التصحر، ودعم خطط العمل الإقليمية بشأن الموارد الوراثية الحرجية، والمشورة التى تقدم إلى البلدان بشأن سياسات استخدام الأراضى بصورة مستدامة، ومنهجيات إدارة مستجمعات المياه، ووضع قوائم الكربون للنظم الإيكولوجية الحرجية، وتحليل الموارد الحرجية على المستوى القطرى.

2-4-1-1-1-1 الإدارة المستدامة للغابات الطبيعية والأحراج

المخرجات أثناء الفترة المالية

- خطوط توجيهية ودراسات حالة وغير ذلك من مواد المعلومات الخاصة بأفضل الممارسات فى الزراعة المختلطة بالغابات وإدارة الموارد الطبيعية
- شبكات الغابات النموذجية والاختبارية على المستويين الإقليمى وشبه الإقليمى ↓
- تحليل الحالة والاتجاهات فى إدارة الغابات
- خطوط توجيهية ودراسات حالة عن استخدام أجهزة الحاسوب والبرامجيات المعلوماتية فى إدارة الغابات
- مواد إعلامية وتوثيق دعماً للتنفيذي الفعلي للفصل 11 من جدول أعمال القرن 21 (مكافحة إزالة الغابات) وخطة عمل المنظمة للدول الجزرية الصغيرة النامية
- الدعم المباشر للبلدان لتطبيق الممارسات المحسنة لإدارة الغابات فى المناطق القاحلة
- دعم البلدان والأقاليم لمكافحة التصحر وتنفيذ اتفاقية الأمم المتحدة لمكافحة التصحر ↓
- دعم إقامة الشبكات القطرية والتعاون بين البلدان فى قضايا إدارة الغابات فى المناطق القاحلة
- مواد إعلامية وتوثيق دعماً للتنفيذي الفعلي لجدول أعمال القرن 21 (قضايا إدارة الغابات فى المناطق القاحلة) واتفاقية الأمم المتحدة لمكافحة التصحر

- دعم البلدان في مكافحتها للآفات والأمراض الحرجية، بما في ذلك استخدام الأساليب المتكاملة لمكافحة الآفات في الغابات، وتوفير التدريب المناسب وإقامة الشبكات؛
- مواصلة تطوير وصيانة النظام العالمي للمعلومات عن تقدير الموارد الوراثية الحرجية وصيانتها واستخدامها المستدام
- إعداد تقارير قطرية وإقليمية عن حالة التنوع الوراثي الحرجي
- دعم إعداد خطط عمل إقليمية خاصة بالموارد الوراثية الحرجية ↓
- الخطوط التوجيهية وأفضل الممارسات للوقاية من حرائق الغابات والسيطرة عليها على المستويين القطري والمحلي، بما في ذلك توفير التدريب وزيادة التعاون بين البلدان والمنظمات
- دعم توسع شبكات شبه إقليمية ونشر المعلومات والتوسع أكثر في شبكات إدارة حرائق الغابات الموجودة حالياً ↓
- نشر المعلومات القانونية عن الاتفاقات الدولية في البلدان الأعضاء

4-1-4-2-4-2 الصيانة البيئية للغابات والنظم الإيكولوجية الهشة

المخرجات أثناء الفترة المالية

- نشر وتبادل التجارب، وأفضل الممارسات والنهج المبتكرة في الإدارة المتكاملة لمستجمعات المياه والتنمية المستدامة للجبال
- الأنشطة الرائدة لاختبار الأساليب المبتكرة في الإدارة المتكاملة لمستجمعات المياه والتنمية المستدامة للجبال وعرضها ميدانياً
- إصدار مطبوعات عن الممارسات المستدامة لإدارة الحياة البرية وصيانة التنوع الحيوي في الغابات والنظم الأيكولوجية للغابات والأحراج
- دعم عمليات التنفيذ القطري لاتفاقية مكافحة التصحر، عن طريق تيسير خطط العمل، ونشر أفضل الأساليب لمكافحة تدهور الأراضي عن طريق الغابات والزراعة المختلطة بالغابات؛
- تقارير مقدّمة إلى لجنة التنمية المستدامة عن الشراكة الدولية للتنمية المستدامة في المناطق الجبلية وآليات متابعة مؤتمر القمة العالمي للتنمية المستدامة والعمليات الأخرى المتصلة بجدول أعمال القرن 21
- دعم الشراكة الدولية للتنمية المستدامة في المناطق الجبلية، بما في ذلك استضافة أمانتها وتقديم الخدمات لها
- تقديم الدعم المؤسسي لتطوير الآليات القطرية لمتابعة السنة الدولية للجبال
- دعم التعاون الدولي وعمليات التبادل من خلال حلقات العمل بشأن دور الأشجار والغابات وغيرها من طرق استخدام الأراضي المناسبة للبيئات الجبلية الهشة والأراضي الجافة؛

4-1-4-2-5-1-4-2 المزارع الحرجية والأشجار خارج الغابات

المخرجات أثناء الفترة المالية

- دعم شبكات الموارد الوراثية الحرجية، مصحوبا بدراسات وخطوط توجيهية عن الحصول على مواد غرس الأشجار وتقاناتها ↓

- دراسات وخطوط توجيهية عن الحصول على مواد غرس الأشجار وتقاناتها
- وضع خطوط توجيهية عن التقانات المناسبة لعمليات الغرس وزراعة الأشجار وإدارتها
- تقديم معلومات عن أوضاع واتجاهات المزارع الحرجية، بما في ذلك نتائجها الاقتصادية والبيئية
- إسداء المشورة في مجال السياسات استخدام الأراضي والتخطيط لزراعة الأشجار خارج الغابات والمنهجيات المرتبطة بذلك ↓
- نشر تقنيات زراعة الغابات من أجل الترويج للأمن الغذائي
- تقديم معلومات (عن الأوضاع والاتجاهات والآفاق) وإسداء المشورة في مجالي السياسات والتخطيط، واقتسام أفضل الأساليب المتعلقة بإدماج الأشجار في البيئات الحضرية وشبه الحضرية.

7-A-1-4-2 الغابات والمياه

المخرجات أثناء الفترة المالية

- نقل المنهجيات والتقانات الخاصة بالإدارة الفعالة لمستجمعات المياه، بما في ذلك الأساليب الحرجية التي تفيده في استخدام موارد المياه بصورة مستدامة
- تطوير آليات اتصال محددة وإعدادها ونشرها في أوساط صانعي السياسات لترويج النهج الفعالة
- تطوير نهج مبتكرة لصيانة مستجمعات المياه في الأراضي المرتفعة وتنميتها المستدامة
- نشر المعلومات عن النتائج المحققة والدروس المستفادة
- تشجيع نهج جديدة لإدارة مستجمعات المياه، وما يتصل بذلك من طرق مكافحة الكوارث؛
- تعزيز واختبار دور نظم الإنتاج المرتكزة على الأشجار والأشجار الواقعة خارج الغابات في صيانة الموارد المائية
- دعم بناء القدرات المؤسسية من أجل تنفيذ السياسات المناسبة للحفاظ على موارد المياه؛
- دعم تنفيذ التوصيات التي أسفرت عنها السنة الدولية للجبال (2002) والسنة الدولية للمياه العذبة (2003)؛

8-A-1-4-2 الغابات وتغير المناخ

المخرجات أثناء الفترة المالية

- التعاون مع الفريق الحكومي الدولي المعني بتغير المناخ لإعداد خطوط توجيهية لتحسين الممارسات الحرجية والترويج لها
- حصر كميات الكربون في النظم الأيكولوجية الحرجية في البلدان المتقدمة والنامية
- توحيد المصطلحات الخاصة بتقدير مخزون الكربون في الغابات
- المساعدة في بناء القدرات القطرية لتناسب وبروتوكول كيوتو
- دعم المناقشات الفنية بشأن الغابات وتغير المناخ؛
- تحليل القضايا الرئيسية المتعلقة بالغابات والمناخ
- التشجيع على استخدام حطب الوقود عوضاً عن الوقود الأحفوري

1-P-1-4-2 تقدير موارد الغابات والجنبتات ورصدها

المخرجات أثناء الفترة المالية

- تطوير ونقل المنهجيات الجديدة لحصر الغابات وتقديرها من خلال مشروعات رائدة على مستوى البلدان
- تعزيز التحليلات على المستوى القطري واستخدام المعلومات الحرجية عند وضع السياسات القطرية
- المعلومات القطرية المحدثة باستمرار التي تقدمها البلدان عن الغابات وإدارة الغابات والتي تنشر على موقع المنظمة على الإنترنت
- عمليات تحديث دورية للإحصاءات عن الموارد الحرجية الرئيسية الواردة في التقارير عن حالة الغابات في العالم
- تحديث تقدير الموارد الحرجية في العالم لعام 2000 (ينشر عام 2005)
- توفير التدريب وعقد حلقات عمل وإصدار مطبوعات لدعم عمليات التقدير المحسنة للغابات القطرية
- دعم الجهود القطرية من أجل رصد الإدارة المستدامة للغابات، وتقديرها وكتابة تقارير عن سير العمل فيها، بما في ذلك التنفيذ الفعال للمعايير والمؤشرات المتفق عليها.

1-S-1-4-2 الدعم الفني والخدمات الاستشارية

المخرجات أثناء الفترة المالية

- تقديم المشورة إلى البلدان ودعم المشروعات الميدانية المتعلقة بإدارة الغابات وصيانتها، بما في ذلك الأشجار الواقعة خارج الغابات

البرنامج 2-4-2: منتجات الغابات واقتصادياتها

(جميع المبالغ بالآلاف الدولارات)

برنامج العمل المعدل	نسبة التغيير	التغييرات البرمجية	النمو الحقيقي الصفري لبرنامج العمل بتكاليف 2005-2004	كيانات البرنامج
1,497	2.7%	39	1,458	دراسات توقعات قطاع الغابات
1,373	(3.8%)	(55)	1,428	الجوانب الاقتصادية للغابات
2,738	(20.1%)	(689)	3,427	المعلومات المتعلقة بالمنتجات الحرجية
1,760	(13.0%)	(262)	2,023	الاستعمال المناسب للمنتجات الحرجية
1,825	(6.0%)	(117)	1,942	دعم المشروعات الميدانية والخدمات الاستشارية
9,193	(10.6%)	(1,084)	10,278	المجموع

83- أدت التخفيضات الكبيرة في ميزانية هذا البرنامج إلى إعادة هيكلة المخرجات التي كانت مقررة خلال فترة السنتين. فمن بين المخرجات أو الأنشطة التي ألغيت: حلقات العمل الإقليمية وشبه الإقليمية حول التخطيط الاستراتيجي، والشبكات الإقليمية لمخططي الغابات، وحلقات العمل الإقليمية بشأن تسعير منتجات الغابات، ودراسات حالة عن القضايا الاقتصادية المتعلقة بالصلة بين الغابات والمياه، وورقات موقف عن الاستثمار CDM ودراسات حالة عن المشروعات الفردية الصغيرة في التخفيف من وطأة الفقر، ودراسات حالة عن تجارة السلع والخدمات البيئية، وتحليل موجز عن أهم الاتجاهات في الإنتاج والاستهلاك، وبناء القدرات على التقديرات البيئية، ووضع نظام لتوريد الوقود المستمد من الأخشاب ورسم خرائط للطلب عليه.

2-4-2-3 دراسات عن توقعات قطاع الغابات

المخرجات أثناء الفترة المالية

- عقد أربع حلقات عمل إقليمية وشبه إقليمية لمساعدة عدد من البلدان على بناء قدراتها القطرية في مجال التخطيط الاستراتيجي على المدى البعيد
- مساعدة عدد من البلدان في أفريقيا على مراجعة الأوراق الإستشرافية القطرية
- الشبكة الإقليمية لوضعي الخطط الحرجية من أجل تعزيز قدرات التخطيط
- دراستان عالميتان وأربع دراسات إقليمية مواضيعية من أجل تقييم الاتجاهات الطويلة الأجل لبعض الموضوعات
- دراسة توقعات قطاع الغابات في أمريكا اللاتينية والبحر الكاريبي
- دراسة استشرافية لقطاع الغابات في أوروبا
- تحديد الموضوعات/المحاور التي تحتاج إلى تقدير معمق ودراسات متابعة
- خمس دراسات مواضيعية بشأن دراسة التوقعات في غرب ووسط آسيا
- تقييم اتجاهات إنتاج المنتجات الحرجية واستهلاكها والاتجار بها والتوقعات المحدثة حتى عام 2020
- مشروع تقرير التوقعات في إقليم غرب ووسط آسيا
- حلقتا عمل على المستوى شبه الإقليمي لمناقشة تقرير دراسة التوقعات ووضع اللمسات الأخيرة عليه

2-4-2-4 الجوانب الاقتصادية للغابات

المخرجات أثناء الفترة المالية

- استحداث منهجيات مبتكرة لحشد الموارد والاستثمارات في الإدارة الحرجية المستدامة
- حلقتا عمل إقليمية عن تسعير المنتجات الحرجية
- المشورة الفنية للبلدان من أجل تحسين/ترشيد نظم جمع العائدات
- وضع منهجيات لتقدير قيمة السلع القائمة على الغابات، وإعطائها طابعا ذاتيا، ومواجهة القضايا البيئية الملحة
- دراسات حالة بشأن القضايا الاقتصادية المتعلقة بالروابط بين الغابات والمياه والنهج ذات الصلة للاستفادة داخلياً من العوامل الخارجية ↓

- أوراق مواقف عن القضايا الاقتصادية في الاستثمارات في إطار آلية التنمية النظيفة في بلدان مختارة
- خمس دراسات حالة قطرية تحلل فرص العمل وإمكانيات توليد الدخل من الغابات، مع مراعاة تغيير التقانات
- دراسات حالة عن المشروعات الصغيرة النطاق مع التركيز على دورها في التخفيف من حدة الفقر، مع الأخذ في الاعتبار القيود والفرص الناشئة
- ورقة مواقف بشأن الجوانب الاقتصادية للتخفيف من حدة الفقر من خلال التدخل على مستوى الغابات
- كتابة تقرير عن التحولات في أنماط التجارة، بسبب التغيرات في الأداء الاقتصادي للبلدان والأقاليم
- دعم المناقشة بين الحكومات للقضايا الخاصة بسياسات التجارة بالمنتجات الحرجية وإصدار الشهادات الحرجية
- دراسات حالة عن التجارة بالسلع والخدمات البيئية التي تركز على انعكاساتها على الإدارة المستدامة للغابات

2-4-2-1 المعلومات المتعلقة بالمنتجات الحرجية

المخرجات أثناء الفترة المالية

- نشر وتوزيع معلومات دورية عن استغلال الغابات والطاقة الخشبية ومنتجات الغابات غير الخشبية
- الإصدار والتوزيع المنتظم لنشرة المعلومات الصادرة عن منتدى الطاقة الحرجية
- الإصدار والتوزيع المنتظم لنشرة أنباء المنتجات غير الخشبية ونشرة المعلومات الإلكترونية "Digest"
- جمع المعلومات، التي ستفيد أيضا كمادة لنظام المعلومات عن الموارد الحرجية؛
- إصدار الإحصاءات الخاصة بالأوراق المسترجعة ومسح طاقات اللب والورق بشكل منظم
- إصدار الكتاب السنوي للمنتجات الحرجية لعامي 2004 و2005
- إعداد ونشر تحليل موجز للاتجاهات الرئيسية في إنتاج المنتجات الحرجية واستهلاكها والاتجار بها

2-4-2-2 الاستعمال المناسب للمنتجات الحرجية

المخرجات أثناء الفترة المالية

- التدريب على أفضل الأساليب لقطع الأخشاب وهندستها من أجل الصناعات الحرجية؛
- بناء القدرات في مجال تطبيق ممارسات استغلال سليمة من الناحية البيئية، بما في ذلك المدونة الأفريقية
- إعداد مدونة إقليمية عن استغلال الغابات في أمريكا اللاتينية بالتعاون مع هيئة الغابات في أمريكا اللاتينية
- تشجيع الطاقة الخشبية كمصدر للطاقة يحافظ على البيئة، وإدماج هذه الطاقة في الزراعة القطرية، وسياسات تطوير الطاقة والبيئة
- الترويج لأفضل الممارسات في تصنيع الأخشاب واستخدامها (جديد)
- وضع منهجيات لتقدير الموارد الحرجية غير الخشبية، وإدارتها واستخدامها
- تيسير التوصل إلى توافق في الآراء بشأن التعريفات والمدونات الخاصة بالمنتجات الحرجية غير الخشبية الرئيسية
- تحليل القضايا البيئية المرتبطة باستغلال الغابات، ولقطع الغابات بوجه عام

- دعم بناء القدرات في مجال تقدير الأثر على البيئة
- وضع منهجية لرسم خرائط استعراض العرض والطلب المتكاملين للوقود الخشبي، من أجل النهوض بالتخطيط وتطوير السياسات في هذا القطاع.

2-4-2-1 دعم المشروعات الميدانية والخدمات الاستشارية

المخرجات أثناء الفترة المالية

- دعم المشروعات الميدانية
- تقديم المشورة للبلدان الأعضاء المتعلقة بالمنتجات الحرجية واقتصادياتها

البرنامج 2-4-3: السياسات والمؤسسات الحرجية

(جميع المبالغ بالآلاف الدولارات)

برنامج العمل المعدل	نسبة التغيير	التغييرات البرامجية	النمو الحقيقي الصفري لبرنامج العمل بتكاليف 2005-2004	كيانات البرنامج	
1,954	(7.6%)	(161)	2,115	تعزيز القدرات المؤسسية على المستوى القطري	2.4.3.A3
1,081	(5.4%)	(61)	1,143	سياسات الغابات والإشراف الرقابي	2.4.3.A4
664	(2.8%)	(19)	683	الغابات وتخفيف وطأة الفقر والأمن الغذائي	2.4.3.A5
667	(1.5%)	(10)	678	الغابات القائمة على المشاركة وطرق العيشة المستدامة	2.4.3.P4
1,421	(11.8%)	(191)	1,612	التفاعل مع البرامج الميدانية والخدمات الاستشارية	2.4.3.S1
5,788	(7.1%)	(443)	6,230	المجموع	

84- سيتعين تخفيض العمل في مجال السياسات المعيارية بالنسبة لعدد من المجالات، من بينها ما يتعلق بالمخرجات التالية: التبادل والتعاون العالميين في مجال التوعية الحرجية، واستعراض نماذج لتأثير البحوث الحرجية على التنمية، والمطبوعات وحلقات العمل عن السياسات الحرجية وإدارة الغابات، والتحليل المقارن للخصخصة واللامركزية، ومساندة إدماج المسائل الحرجية في التخطيط للتنمية الوطنية، وبناء القدرات والتدريب على العمليات التشاركية، والخطوط التوجيهية بشأن تنمية المشروعات الصغيرة القائمة على المجتمعات المحلية. كما سيتأثر الدعم الذي يقدم إلى المشروعات الميدانية.

2-4-3-3-أ تعزيز القدرات المؤسسية على المستوى القطري

المخرجات أثناء الفترة المالية

- الدراسات التحليلية والمطبوعات عن أداء المؤسسات الحرجية وعن إصلاح المنظمات المعنية بالغابات
- المساعدة في مجال بناء القدرات المؤسسية والمعلومات لتحسين تحليل السياسات والإشراف الإداري في قطاع الغابات
- إجراء دراسات ووضع خطوط توجيهية وإصدار مطبوعات عن قضايا القدرات القطرية، مع التركيز على التنمية المؤسسية والأداء، وإدارة المعرفة، والإدارة

- نماذج الموضوعات المشتركة ومركز التنسيق وجمعيات مالكي الغابات في القطاع الخاص
- دعم مؤسسات التعليم الحرجي، لاسيما في وضع المناهج التعليمية ومراجعتها، وتقدير احتياجات التدريب، وتعزيز الترتيبات المؤسسية والشبكات
- تعزيز شبكات التعليم الحرجي الإقليمية
- تحسين التبادل والتعاون على المستوى العالمي في مجال التعليم الحرجي ↓
- استعراض نماذج تحسين جدوى وتأثير البحوث الحرجية على التنمية الاجتماعية والاقتصادية في مختلف البلدان ↓
- المساعدة في مجال تخطيط البحوث البيئية والحرجية القطرية والإقليمية
- تحسين تبادل المعلومات والتعاون في مجال البحوث الحرجية، بما في ذلك تعزيز شبكات البحوث الحرجية الإقليمية

2-4-3-4-4 سياسات الغابات وإدارتها

المخرجات أثناء الفترة المالية

- دعم البلدان في عمليات التحليل المشتركة بين القطاعات وفي صياغة السياسات وتنفيذ البرامج القطرية وإجراء الأبحاث ورصد القضايا الحرجية الهامة مثل الإدارة والخصخصة واللامركزية
- إصدار مطبوعات، وعقد حلقات عمل وحلقات دراسية بشأن سياسات الغابات وإدارتها.
- دراسة الأثر على مختلف القطاعات والخصخصة ونزع الطابع المركزي عن السلطات الحرجية
- تحليل مقارن للقضايا الرئيسية مثل الخصخصة واللامركزية وتأثيرها على الإدارة المستدامة للغابات ↓
- وضع منهجيات وأدوات لصياغة وتنفيذ السياسات والبرامج الحرجية

2-4-3-4-5 الغابات، وتخفيف وطأة الفقر والأمن الغذائي

المخرجات أثناء الفترة المالية

- إجراء دراسات ووضع خطوط توجيهية بشأن تأثير السياسات والاستراتيجيات الحرجية على التخفيف من حدة الفقر والأمن الغذائي (مع التركيز على الروابط/القضايا المشتركة بين القطاعات)
- دعم إدراج القضايا الحرجية في عمليات التخطيط القطري للتنمية، مصحوبا بإثارة الوعي بهذه القضايا ↓
- دليل طرق زيادة مساهمة إدارة الغابات في التخفيف من حدة الفقر بهدف توعية المعنيين بها
- إجراء دراسة عن النهج المبتكرة للتخفيف من حدة الفقر من خلال تحسين استخدام الغابات والأشجار
- تحليل العلاقة بين البرامج الحرجية القطرية والأوراق الاستراتيجية لتخفيض الفقر في بعض البلدان

2-4-3-4-P الغابات القائمة على المشاركة وسبل المعيشة المستدامة

المخرجات أثناء الفترة المالية

- وضع وتنفيذ نهج فعالة لزيادة مشاركة أصحاب الشأن في قطاع الغابات في العمليات الحرجية
- دعم توحيد الممارسات من أجل "تعزيز مشاركة أصحاب الشأن في البرامج الحرجية القطرية"

- دعم بناء قدرات المستفيدين من الغابات في العمليات التشاركية؛
- دعم برامج التدريب على العمليات التشاركية من أجل وضع برامج حرجية قطرية بمشاركة مؤسسات التدريب ↓
- وضع منهجيات وإجراء دراسات حالة وإعداد خطوط توجيهية
- تحسين الخطوط التوجيهية بشأن تنمية المشروعات التجارية القائمة على المجتمعات المحلية استناداً إلى المعلومات المستخلصة من الخبرات ↓

2-4-3-1 التفاعل مع البرامج الميدانية والخدمات الاستشارية

المخرجات أثناء الفترة المالية

- دعم المشروعات الميدانية ↓
- إسداء المشورة إلى البلدان الأعضاء في مجال السياسات الحرجية والإشراف الإداري والمشاركة والبحوث والتعليم والإرشاد والتخفيف من حدة الفقر وسبل العيش المستدامة

البرنامج 2-4-4: المعلومات الحرجية والاتصال

(جميع المبالغ بآلاف الدولارات)

برنامج العمل المعدل	نسبة التغيير	التغييرات البرامجية	النمو الحقيقي الصفري لبرنامج العمل بتكاليف 2005-2004	كيانات البرنامج
830	3.1%	25	805	العمليات الحرجية الدولية 2.4.4.A1
2,459	3.0%	71	2,388	المعلومات الحرجية 2.4.4.P1
2,138	(6.0%)	(137)	2,275	تقديم الدعم للأجهزة الدستورية والاتصال مع المكاتب الإقليمية 2.4.4.S1
5,427	(0.8%)	(41)	5,468	المجموع

85- تتعلق المخرجات التي سيجرى تخفيضها في هذا البرنامج بالاجتماعات الفنية التي تعقدها الأجهزة الدستورية، وفي مقدمتها مجموعة الخبراء المعنية بالموارد الوراثية الحرجية، والهيئة الدولية لأشجار الحور، و Silva Mediterranea.

2-4-4-1A العمليات الدولية ذات الصلة بالغابات

المخرجات أثناء الفترة المالية

- إعداد دراسات ووثائق فنية ووثائق السياسات لدورات منتدى الأمم المتحدة المعني بالغابات؛
- دعم الشراكة التعاونية في مجال الغابات من خلال الوثائق والاجتماعات والموقع على الإنترنت
- بلورة مرجع تمويل الإدارة المستدامة للغابات

- تقرير فريق المهام عن توحيد إعداد التقارير المقدّمة إلى العمليات الدولية ذات الصلة بالغابات
- رفع التقارير إلى لجنة الأمم المتحدة المعنية بالتنمية المستدامة وغيرها من الأجهزة الدولية.
- دعم وتنسيق مساهمات المنظمة في الاتفاقيات الدولية المتصلة بالغابات

1-P-4-4-2 المعلومات الحرجية

المخرجات أثناء الفترة المالية

- العمل على بلورة وتحسين (نظام المعلومات الخاصة بالموارد الحرجية)، بما في ذلك إمكانية وصول البلدان الأعضاء إليه مباشرة
- دعم القدرات القطرية في مجال المعلومات الحرجية
- تقديم معلومات دقيقة وفي الوقت المناسب عن حالة الغابات في العالم واتجاهاتها، والسياسات والمؤسسات ذات الصلة وعن عمل المنظمة في قطاع الغابات، بما في ذلك إصدار مطبوع كل سنتين عن حالة الغابات في العالم
- تقديم معلومات في الوقت المناسب عن الغابات في العالم، والسياسات والمؤسسات ذات الصلة وعن عمل المنظمة في قطاع الغابات
- إصدار مطبوع UnasyIva الفصلي، بما في ذلك على الإنترنت
- نشر معلومات موجّهة، بما في ذلك المراجع الترويجية

1-S-4-4-2 دعم للأجهزة الدستورية والاتصال مع المكاتب الإقليمية

المخرجات أثناء الفترة المالية

- تنظيم الدورة السابعة عشرة للجنة الغابات في المنظمة؛
- تنظيم الدورة الرابعة عشرة لهيئة الغابات والحياة البرية في أفريقيا
- تنظيم الدورة العشرين لهيئة غابات آسيا والمحيط الهادي
- تنظيم الدورة الثانية والثلاثين لهيئة الغابات الأوروبية
- تنظيم الدورة الثالثة والعشرين لهيئة الغابات في أمريكا اللاتينية والبحر الكاريبي
- تنظيم الدورة الثانية والعشرين لهيئة غابات أمريكا الشمالية
- تنظيم الدورة السادسة عشرة لهيئة الغابات في الشرق الأدنى
- تفعيل استخدام هيئات الغابات الإقليمية كمنشآت للحوار بشأن السياسات والعمل المنسق لترويج الإدارة المستدامة للغابات
- عقد اجتماعان للجنة الاستشارية لمنتجات الورق والخشب
- عقد اجتماع واحد لفريق الخبراء المعنى بالموارد الوراثية الحرجية ↓
- عقد اجتماع واحد لهيئة الحور الدولية ↓
- عقد اجتماع واحد للجنة سيلفا مديترانيا ↓
- عقد اجتماع واحد لجماعة العمل التابعة لهيئة الغابات والحياة البرية في أفريقيا
- دعم التنسيق الفعال بين المقر الرئيسي للمؤتمر والمكاتب اللامركزية ↓

البرنامج الرئيسي 2-5: المساهمات في التنمية المستدامة وتوجهات البرامج الخاصة

(جميع المبالغ بالآلاف الدولارات)

البرنامج	النمو الحقيقي الصفري لبرنامج العمل بتكاليف 2005-2004	التغييرات البرامجية	نسبة التغيير	برنامج العمل المعدل
1-5-2 البحوث وإدارة الموارد الطبيعية ونقل التكنولوجيا	23,470	(1,882)	(8.0%)	21,588
2-5-2 البعد الجنساني والسكان	6,295	(236)	(3.8%)	6,058
3-5-2 التنمية الريفية	9,318	(738)	(7.9%)	8,580
6-5-2 إنتاج الأغذية لدعم الأمن الغذائي في بلدان العجز	12,276	(632)	(5.1%)	11,644
9-5-2 إدارة البرنامج	9,006	(501)	(5.6%)	8,505
المجموع	60,365	(3,989)	(6.6%)	56,376

أولويات الدول الأعضاء وتطبيق معايير تحديد الأولويات البرنامج الرئيسي 2-5: المساهمات في التنمية المستدامة وتوجهات البرامج الخاصة

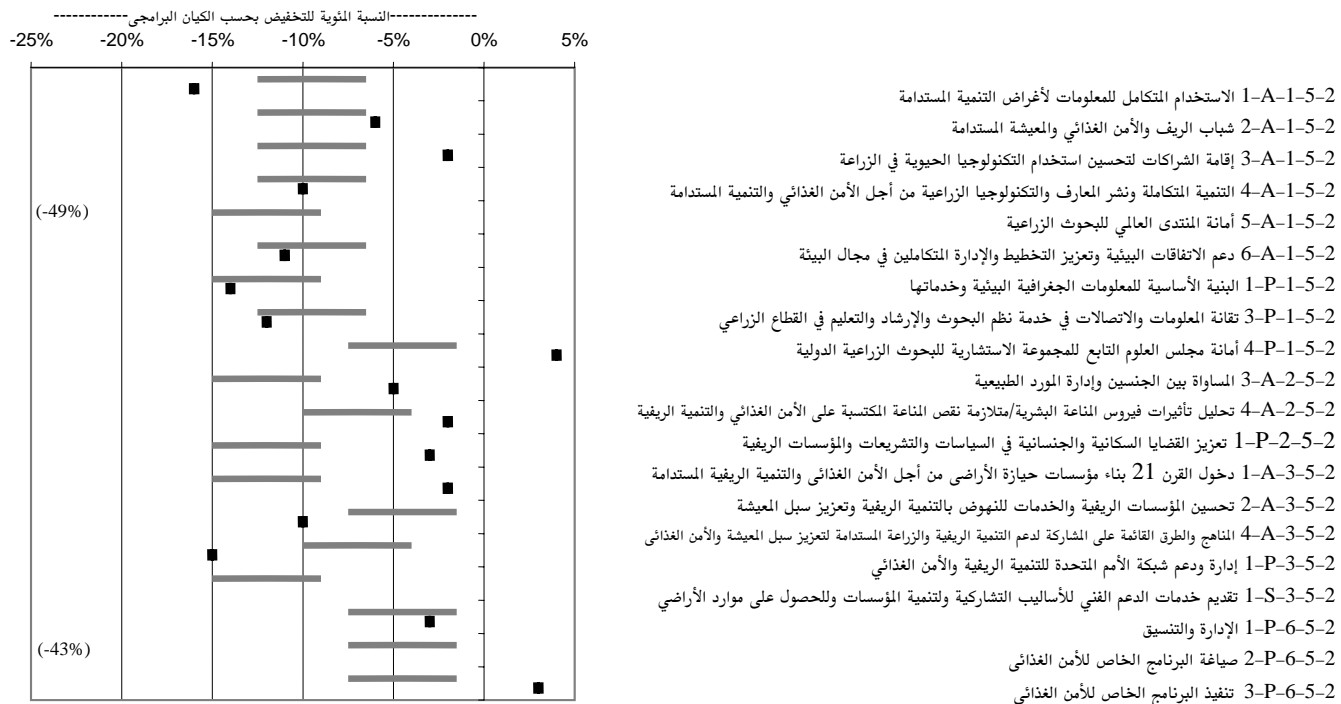

يمثل الشريط الأفقى واحدا من أربعة نطاقات تعكس توليفة من نسب الأولويات العليا/ المتوسطة لدى الدول الأعضاء ونتائج تحليل المعايير الذى أجرى لكل كيان - أى نطاق التخفيض المئوى المتوقع استنادا الى هذه العوامل. وتوضح النقطة السوداء التخفيض الفعلى.

البرنامج 2-5-1: البحوث وإدارة الموارد الطبيعية ونقل التقنية

(جميع المبالغ بآلاف الدولارات)

برنامج العمل المعدل	نسبة التغيير	التغييرات البرامجية	النمو الحقيقي الصفرى لبرنامج العمل بتكاليف 2005-2004	كيانات البرنامج
				2.5.1.A1 الاستخدام المتكامل للمعلومات لأغراض التنمية المستدامة
2,389	(15.5%)	(439)	2,828	2.5.1.A2 دور الشباب فى الزراعة والأمن الغذائى وتوفير سبل المعيشة المستدامة
943	(6.0%)	(60)	1,003	2.5.1.A3 إقامة الشراكات لتحسين استخدام التقنية الحيوية فى الزراعة
872	(2.4%)	(21)	893	2.5.1.A4 العملية المتكاملة لوضع وتوزيع المعارف والتقانة الزراعية لأغراض الأمن الغذائى والتنمية المستدامة
3,213	(10.2%)	(367)	3,580	2.5.1.A5 أمانة المنتدى العالمى للبحوث الزراعية
95	(49.5%)	(93)	188	2.5.1.A6 تقديم الدعم للاتفاقيات البيئية والنهوض بالتخطيط المتكامل للبيئة وإدارتها
1,561	(11.4%)	(201)	1,762	2.5.1.P1 لبنية الأساسية للمعلومات الجغرافية البيئية وخدماتها
1,452	(14.2%)	(241)	1,693	2.5.1.P3 تقانة المعلومات والاتصالات فى خدمة نظم البحوث والإرشاد والتعليم فى القطاع الزراعى
2,201	(12.5%)	(314)	2,515	2.5.1.P4 أمانة مجلس العلوم التابع للمجموعة الاستشارية للبحوث الزراعية الدولية
5,516	4.4%	235	5,281	2.5.1.S1 تقديم خدمات الدعم الفنى للدول الأعضاء والبرامج الميدانية والنشاطات الأخرى ذات الصلة
3,347	(10.2%)	(380)	3,727	
21,588	(8.0%)	(1,882)	23,470	المجموع

86- مما يدعو للأسف أن البرنامج 2-5-1 لا بد أن يتعرض لمزيد من تخفيض موارده الصافية فوق ما ظهر بالفعل فى تصور النمو الصفرى الحقيقى كما ورد فى وثيقة برنامج العمل والميزانية. فالحسارة الكبيرة فى الوظائف المهنية (5 وظائف) مع انخفاض المخصصات لغير الموظفين سيكون لها تأثيرها الكبير كما وكيفا على المخرجات والخدمات التى تقدم إلى البلدان فى هذا المجال الهام، مثل أدوات الإعلام من أجل زيادة الكفاءة التنظيمية، ودعم البرنامج الخاص للأمن الغذائى، ومواد التدريب وبناء القدرات فى مجال البحوث الإرشاد والتوعية والاتصالات. ولن يستطيع هذا البرنامج الإبقاء على قدر كاف من المسؤولية عن تنسيق أنشطة التدريب فى المنظمة (كما أوصت بذلك لجنة البرنامج فى دورتها التاسعة والثمانين). وبالإضافة إلى ذلك، فقد نقلت الموارد من البرنامج 2-5-1 (251A1 و251P3) إلى البرنامج 2-5-2، حيث أن قسم شؤون المرأة والسكان - الذى ساهم بقدر كبير فى هذين الكيانين، لن يستطيع الاستمرار فى ذلك. ومع ذلك فإن مخصصات الكيان 251P4 "أمانة مجلس العلوم فى الجماعة الاستشارية للبحوث الزراعية الدولية" توضح استمرار الالتزام بهذا النشاط المشترك، مع الشركاء الآخرين.

87- سيحدث تخفيض جديد فى المخرجات المعيارية التقنية المتعلقة بالبيئة والموارد الطبيعية، بسبب فقدان عدد من الموظفين والموارد من غير الموظفين. وسيقع أكبر تأثير سلبي على دعم تنفيذ الاتفاقيات البيئية متعددة الأطراف، وتحليل النظام الزراعية الايكولوجية، والزراعة العضوية، والطاقة الريفية. وكان لا بد من إلغاء التقارير التقنية ووثائق

السياسات المتعلقة ببعض الموضوعات الهامة مثل: التنوع البيولوجي، وتغير المناخ، والتصحر، والطاقة الريفية، والزراعة العضوية، ومدى كفاءة نظم مراقبة البيئة، وإدارة النظم الايكولوجية الزراعية. أما الأنشطة الأخرى فستكون أقل تضرراً، مثل الأرصاد الجوية الزراعية، والبيانات والمعلومات عن المساحات الجغرافية، والتغيرات البيئية في العالم، واستخدام الاستشعار من بعد في دعم نظم الإنذار المبكر، وأعمال الطوارئ وإعادة التأهيل. ونظراً لأهمية العمل في تقدير الآثار البيئية، فسيستمر العمل في هذا المجال عند حده الأدنى.

88- لن يتسنى الاستمرار في صياغة وتنفيذ مشروعات الطاقة الحيوية عن طريق آلية التنمية النظيفة ومرفق البيئة العالمي، وهو ما ينطبق أيضاً على العمل في مؤشرات التنمية المستدامة. وسيقل الدعم الذي يقدم إلى النظام العالمي لمراقبة الأرض، بما يؤثر على الأنشطة المتصلة بمراقبة الكربون الأرضي والمشاركة في المبادرة المشتركة بين الحكومات لمراقبة الأرض.

2-1-5-1-أ استخدام المتكامل للمعلومات لأغراض التنمية المستدامة

المخرجات أثناء الفترة المالية

- إعداد قواعد بيانات عالمية عن رصد النظم الأيكولوجية
- صياغة وتنفيذ مشروعات للطاقة الحيوية من خلال آلية التنمية النظيفة ومرفق البيئة العالمي
- دعم الشبكات الخاصة بنظم الطاقة البيولوجية الريفية والرصد البيئي لتسهيل تبادل البيانات والمعلومات
- خطوط توجيهية ومواد تدريبية مترافقة مع الأساليب والأدوات لدمج المنظور الجنساني والعوامل الديمغرافية في جمع وتحليل البيانات الاحصائية ↓
- إعداد أدوات لدعم القرار في مجال الإدارة المتكاملة للبيانات والمعلومات لأغراض الأمن الغذائي والاتفاقات البيئية
- الطرائق والإجراءات المتعلقة بالاستخدام المتكامل للبيانات والمعلومات في بعض المجالات مثل رصد الكربون الأرضي ومؤشرات التغير البيئي على المستويات القطرية والإقليمية والعالمية
- تقييم تأثير المشروعات الإنمائية والبيانات الخاصة بالكوارث الطبيعية ورصد المناخ لاستخدامها في القضايا ذات الصلة بالمحاصيل وتغير المناخ ↓
- طرائق وإجراءات جمع البيانات عن حياة الأراضي ↓

2-1-5-2 شباب الريف والأمن الغذائي والمعيشة المستدامة

المخرجات أثناء الفترة المالية

- السياسات والمواد الترويجية لبرامج تنمية الشباب في الريف
- قاعدة البيانات عن الشباب في الريف
- موقع الشباب في الريف على الإنترنت
- المراجحة التدريبية والخطوط التوجيهية بشأن الشباب في الريف

- إعداد تقارير فنية عن أبرز برامج تنمية الشباب في الريف
- الخطوط التوجيهية والمراجع الخاصة بالطرائق المبتكرة لتعليم الشباب في الريف وتدريبهم، بما في ذلك الإذاعات في الريف وتقانة المعلومات والاتصالات
- تفاصيل تقنية موجهة إلى العاملين مع الشباب في الريف والمدرسين في الريف عن موضوعات التقانة الحيوية والتغذية وزراعة الخضر

2-5-1-3 إقامة الشراكات لتحسين استخدام التكنولوجيا الحيوية في الزراعة

المخرجات أثناء الفترة المالية

- مواد تدريبية عن السلامة البيولوجية ودورات قطرية لتدريب العاملين في الأجهزة التنظيمية المسؤولين عن تقدير مخاطر الكائنات المحورة وراثياً
- تقديم المشورة إلى البلدان بشأن إقامة أطر تنظيمية قطرية استناداً إلى التقييم المسبق للاحتياجات القطرية وتوحيد أنظمة السلامة الحيوية على المستوى الإقليمي
- عقد مؤتمرات إلكترونية عن القضايا المتعلقة بسياسات التقانة الحيوية
- قاعدة بيانات التقانات الحيوية المستخدمة أو الجاري إعدادها في البلدان النامية، والدراسات عن الثغرات في الأبحاث في مجال التقانة الحيوية واحتياجات البلدان النامية إليها والفرص المتاحة لها
- تحديد المبادرات المناسبة التي من شأنها تفعيل استخدام التقانة الحيوية في البلدان النامية
- مراجعة وتحديث قائمة مصطلحات التقانة الحيوية للأغذية والزراعة

2-5-1-4 التنمية المتكاملة ونشر المعارف والتكنولوجيا الزراعية من أجل الأمن الغذائي والتنمية المستدامة

المخرجات أثناء الفترة المالية

- مراجع تدريبية وحلقات عمل عن الإرشاد والتعليم والاتصالات لأغراض التنمية
- منهجيات صياغة الخطط والاستراتيجيات القطرية للإرشاد والتعليم والاتصالات لأغراض التنمية
- مطبوعات معيارية في مجالات الإرشاد والتعليم والاتصال لأغراض التنمية
- خطوط توجيهية بشأن السياسات ومراجع عن الإرشاد والتعليم والاتصالات لأغراض التنمية
- المساعدة على تحسين فرص الحصول على المعلومات والمعرفة بشأن التقانات المستخدمة في برامج الأمن الغذائي
- دعم تعزيز القدرات لتخطيط الأبحاث ووضع الأولويات وتقييم التقانات ونقلها
- تحسين قواعد البيانات وتعزيز الشبكات الإقليمية
- وضع خطط عمل لإقرار توصيات حلقة العمل بشأن نظم المعارف والمعلومات الزراعية
- إصدار مطبوع "التقريب بين الشركاء في نظم المعارف والمعلومات الزراعية"
- منهجيات صياغة خطط للأبحاث والإرشاد
- المشروعات والندوات وحلقات العمل الرامية إلى تعزيز نظم المعارف والمعلومات الزراعية

2-5-1-5-أمانة المنتدى العالمي للبحوث الزراعية

المخرجات أثناء الفترة المالية

- تقديم الدعم المؤسسي لجميع أصحاب الشأن في المنتدى العالمي للبحوث الزراعية (النظم القطرية للبحوث الزراعية، المنتديات الإقليمية/شبه الإقليمية، منظمات المجتمع المدني) ↓
- إعداد جدول أعمال للأبحاث على المستويين الإقليمي وشبه الإقليمي بعد تحديد الأولويات، من خلال المنتديات ذات الصلة وتيسير برامج الشراكة العالمية في مجال الأبحاث ↓
- ارساء الأسس التشغيلية للنظم الإقليمية للمعلومات الزراعية باعتبارها أسس إطلاق المنتدى الإلكتروني العالمي للبحوث الزراعية

2-5-1-6-دعم الاتفاقات البيئية وتعزيز التخطيط والإدارة المتكاملين في مجال البيئة

المخرجات أثناء الفترة المالية

- تنسيق مدخلات المنظمة في آليات الاتفاقات البيئية الدولية، بما في ذلك الهيئات الاستشارية ومؤتمرات الأطراف ومختلف الأمانات ومتابعة مؤتمر القمة العالمي للتنمية المستدامة
- تقارير فنية ووثائق ذات صلة بالتنوع البيولوجي، وتغير المناخ، والتصحر، والطاقة البيولوجية الريفية، والزراعة العضوية ومدى كفاية الرصد البيئي، ومنهجيات وخطوط توجيهية عن نهج إدارة النظام الإيكولوجي من أجل الزراعة المستدامة

2-5-1-1-البنية الأساسية للمعلومات الجغرافية البيئية وخدماتها

المخرجات أثناء الفترة المالية

- تسهيلات إلكترونية لتحسين الوصول إلى البيانات والمعلومات ذات المرجع المكاني لدى المنظمة ↓
- الحصول على البيانات البيئية وإدارتها دعماً لنظم الإنذار المبكر
- معايير وخطوط توجيهية لإدارة البيانات المكانية والحصول عليها (مثل فريق العمل التابع للأمم المتحدة والمعنى بالمعلومات الجغرافية)
- تقديم خدمات وأدوات وضع الخرائط ورسمها لسائر الوحدات الفنية، بما في ذلك تنمية الأراضي والمياه والتنبؤ بالآفات والأمراض وقواعد بيانات بيئية في مجال الأمن الغذائي (مثل نظام المعلومات عن انعدام الأمن الغذائي والتعرض لنقص الأغذية ورسم الخرائط ذات الصلة)

2-5-1-3-تقانة المعلومات والاتصالات في خدمة نظم البحوث والإرشاد والتعليم في القطاع الزراعي

المخرجات أثناء الفترة المالية

- مواد لدعم تطوير البث الإذاعي وتقانة المعلومات والاتصالات ↓
- مراجع وخطوط توجيهية عن مفاهيم تقانة المعلومات والاتصالات المبتكرة وتطبيقاتها ↓

- مراجع تدريبية وحلقات عمل عن تطبيقات تقانة المعلومات والاتصالات
- منهجيات وخطوط توجيهية دعماً لتطبيقات تقانة المعلومات والاتصالات
- تطبيقات تقانة المعلومات والاتصالات لتعزيز حصول المرأة الريفية على التعليم والتدريب، ولتحسين تبادل المعلومات ولزيادة الوعي بحقوقها ↓

2-5-1-P-4 أمانة مجلس العلوم التابع للمجموعة الاستشارية للبحوث الزراعية الدولية

المخرجات أثناء الفترة المالية

- تنظيم 4-6 اجتماعات لمجلس العلوم وفريق الخبراء الدائم التابع له، وسجلاته ووقائعه
- تقارير الدراسات الاستراتيجية
- تقارير التقييم الخارجي للمراكز والجدول الزمني للأبحاث والبرامج الشاملة للنظام ككل وبرامج التحدي
- التقارير عن تقدير الأثر
- التقارير السنوية لرئيس مجلس العلوم

2-5-1-S-1 تقديم خدمات الدعم الفني للدول الأعضاء وللبرامج الميدانية والنشاطات الأخرى ذات الصلة

المخرجات أثناء الفترة المالية

- المساعدة الجارية المقدمة للبلدان في مجال تعزيز قدرات البحوث الزراعية وتطوير التقانة ↓
- المساعدة الجارية المقدمة للبلدان في مجال وضع البرامج، والمشورة والتعاون في الارشاد والتعليم والاتصالات ومسائل الشباب الريفي ↓
- المساعدة الفنية للبلدان الأعضاء في مجال التنمية الزراعية السليمة من الناحية البيئية ↓
- تقديم الدعم لتنفيذ جدول أعمال القرن 21 والإعداد للمؤتمر العالمي المعني بالتنمية المستدامة ↓

البرنامج 2-5-2: البعد الجنساني والسكان

(جميع المبالغ بالآلاف الدولارات)

برنامج العمل المعدل	نسبة التغيير	التغييرات البرامجية	النمو الحقيقي الصفري لبرنامج العمل بتكاليف 2005-2004	كيانات البرنامج	
1,268	(4.8%)	(63)	1,331	البعد الجنساني وإدارة الموارد الطبيعية	2.5.2.A3
				تحليل تأثيرات فيروس المناعة البشرية/متلازمة نقص المناعة المكتسبة على الأمن الغذائي والتنمية الريفية	2.5.2.A4
1,194	(1.6%)	(19)	1,213	تعزيز القضايا السكانية والجنسانية في نطاق السياسات والتشريعات والمؤسسات الريفية	2.5.2.P1
2,382	(2.6%)	(64)	2,446	تقديم الدعم الفني للدول الأعضاء والبرامج الميدانية	2.5.2.S1
1,215	(6.9%)	(89)	1,304		
6,058	(3.8%)	(236)	6,295	المجموع	

89- تأتي التخفيضات في الوقت الذي كان فيه هذا البرنامج قد بدأ بالفعل في التغلب على إلغاء قدر كبير من التمويل الذي كان يقدمه صندوق الأمم المتحدة للسكان، وفي الوقت الذي يواجه فيه طلبات متزايدة تتعلق بتأثير وباء الإيدز على الزراعة والأمن الغذائي. فقد خفضت بالفعل الموارد للموظفين ولغير الموظفين المخصصة لأنشطة المرأة في تصور النمو الصفري الحقيقي في برنامج العمل والميزانية حتى يمكن المشاركة في تمويل وظيفة مؤقتة لمسؤول كبير بدرجة ف-5 متخصص في مكافحة مرض الإيدز. وسيكون للتخفيضات الجديدة في عدد الموظفين تأثيرها السلبي على برنامج المرأة والتنمية في إقليم أوروبا، وستقلل من القدرة على تلبية الطلبات الآتية من البلدان لعقد حلقات عمل تدريبية وإقامة شبكات للتخفيف من آثار مرض الإيدز وتحقيق الأمن الغذائي. كما سيحدث تخفيض في التوسع المواضيعي والجغرافي المقرر لبناء القدرات وجهود التدريب على جمع وتحليل البيانات بحسب الجنسين، ودراسات الحالة عن المرأة وإدارة الموارد، وبرنامج تحليل النواحي الاقتصادية والاجتماعية والمسائل المتعلقة بالمنظور الجنساني.

2-5-2-3 المساواة بين الجنسين وإدارة الموارد الطبيعية

المخرجات أثناء الفترة المالية

- توفير المعلومات وإجراء أبحاث ودراسات حالة عن الديناميات الجنسانية في إدارة الموارد الطبيعية والأسرية ↓
- وضع خطوط توجيهية ومواد تدريبية وطرائق وأدوات (مثل المؤشرات الجنسانية) لإدماج البعد الجنساني في إدارة الموارد الطبيعية والأسرية
- تقديم المساعدة الفنية لتعزيز فهم وتطبيق الروابط بين البعد الجنساني والبيئة والاستخدام المستدام للموارد الطبيعية في البرامج على جميع المستويات

2-5-2-4 تحليل تأثيرات فيروس المناعة البشرية/متلازمة نقص المناعة المكتسبة على الأمن الغذائي والتنمية الريفية

المخرجات أثناء الفترة المالية

- أدوات دعم السياسات والقرارات (منهجيات، أوراق بحث، خطوط توجيهية، مواد تدريبية) عن الروابط بين فيروس نقص المناعة البشرية / متلازمة نقص المناعة المكتسبة والديناميات السكانية والنواحي الجنسانية والزراعة والأمن الغذائي والبيئة
- عقد حلقات عمل ودعم شبكات مكافحة فيروس نقص المناعة البشرية / متلازمة نقص المناعة البشرية وشبكات تعزيز الأمن الغذائي والزراعة من أجل بناء القدرات القطرية على جميع مستويات الحكومة والمجتمع المدني لمعالجة انعكاسات فيروس نقص المناعة البشرية / متلازمة نقص المناعة المكتسبة ومساعدة السكان المصابين به ↓
- أوراق بحث ومواد دعم أخرى للسياسات والقرارات عن العلاقات الضمنية بين فيروس نقص المناعة البشرية/متلازمة نقص المناعة المكتسبة وحيازة الأراضي

2-5-2-P-1 تعزيز القضايا السكانية والجنسانية في السياسات والتشريعات والمؤسسات الريفية

المخرجات أثناء الفترة المالية

- مواد وحلقات عمل لتدريب المدربين على المستويين الإقليمي، والقطري في إطار برنامج تحليل النواحي الاقتصادية والاجتماعية والمسائل المتعلقة بالجنسانية
- إعداد خطوط توجيهية ومنهجيات عن سبل معالجة العوامل الجنسانية والسكانية في التشريعات القطرية والسياسات والبرامج الزراعية
- تنسيق تطبيق مجالات الأولوية للعمل متعدد التخصصات في القضايا الجنسانية والتنمية داخل المنظمة، ويكون ذلك، من بين جملة أمور، بدعم تنفيذ خطة العمل التي وضعتها المنظمة للمساواة بين الجنسين والتنمية (2002-2007)، بما في ذلك وظائف الرصد وتقديم تقارير تحليلية بشكل منتظم
- خطوط توجيهية فنية موجهة نحو برنامج تحليل النواحي الاقتصادية والاجتماعية والقضايا المتعلقة بالمنظور الجنساني والدراسات المتعلقة بمراعاة القضايا الجنسانية في مختلف المجالات الفنية، بالتعاون مع الوحدات الفنية الأخرى في المنظمة، وإدراج مواد البرنامج ضمن برامج التدريب في المنظمة

2-5-2-S-1 تقديم الدعم الفني للدول الأعضاء والبرامج الميدانية

المخرجات أثناء الفترة المالية

- تقديم المشورة في مجال السياسات والمساعدة الفنية بطلب من المؤسسات الشريكة دعماً لمراعاة القضايا الجنسانية والبرنامج الميداني في المنظمة

البرنامج 2-5-3: التنمية الريفية

(جميع المبالغ بآلاف الدولارات)

برنامج العمل المعدل	نسبة التغيير	التغييرات البرامجية	النمو الحقيقي الصفري لبرنامج العمل بتكاليف 2005-2004	كيانات البرنامج
				دخول القرن 21: بناء مؤسسات حياة الأراضي من أجل الأمن الغذائي والتنمية الريفية المستدامة
1,852	(1.6%)	(29)	1,882	2.5.3.A1
				تحسين المؤسسات الريفية والخدمات للنهوض بالتنمية الريفية وتعزيز سبل المعيشة
2,289	(10.3%)	(264)	2,553	2.5.3.A2
				المناهج والطرق القائمة على المشاركة لدعم التنمية الريفية والزراعة المستدامة لتعزيز سبل المعيشة والأمن الغذائي
1,088	(15.2%)	(195)	1,283	2.5.3.A4
261	36.6%	70	191	2.5.3.P1
				خدمات الدعم الفني بشأن النهج القائمة على المشاركة والتنمية المؤسسية والحصول على موارد الأراضي
3,089	(9.4%)	(320)	3,409	2.5.3.S1
8,580	(7.9%)	(738)	9,318	المجموع

90- من أجل المحافظة على القدرة على تلبية طلبات الأعضاء المتعلقة بحيازة الأراضي (الكيان 253A1)، تم تحويل بعض الموارد من البرنامج 251 (الكيان 251A1). ورغم الخسارة الحادة والمتراكمة في قدرات الموظفين فيما يتعلق بمنظمات المزارعين والتعاونيات الريفية، فسيكون هناك حد أدنى من النشاط في إطار الكيان 253A2. أما العمل في مجال التنمية الزراعية والريفية المستدامة في إطار نفس الكيان، فقد حظى "بحماية" نسبية، نظرا للأولوية التي أعطتها الأجهزة الرئاسية لهذا المجال. ونظرا للدور الحيوي الذي تقوم به شبكة منظومة الأمم المتحدة المعنية بالتنمية الريفية والأمن الغذائي (الكيان 253P1) في دعم العمل المنسق الذي تقوم به البلدان لمتابعة أعمال مؤتمر القمة العالمي للأغذية، فلم يكن من الممكن ترك المخصصات عند مثل هذا المستوى المنخفض (كما يرد في تصور النمو الصفري الحقيقي) ولذا كان هناك اعتماد كبير لبرنامج سليم من الأنشطة، وإن كان عند حده الأدنى. ومن الواضح أن ذلك لن يكون كافيا لمساندة المجموعات المواضيعية على المستوى القطري، وفتح موقع على الإنترنت والإبقاء عليه كما كان مقررا في الأصل.

91- ومن دواعي الأسف أنه حدث انخفاض كبير في الموارد الصافية للكيان 253S1، على حساب الاستمرار في وضع برامج ميدانية جديدة.

2-5-3-1 دخول القرن 21: بناء مؤسسات حيازة الأراضي من أجل الأمن الغذائي والتنمية الريفية المستدامة

المخرجات أثناء الفترة المالية

- المواد الخاصة بسياسات الإصلاح الزراعي وزيادة فرص الحصول على الموارد الطبيعية
- المواد الخاصة بالسياسات والتدريب وحلقات العمل عن ضمّ الأراضي
- ~~المواد الخاصة باستراتيجيات التدريب على بناء القدرات في مجال إدارة الأراضي~~
- منهجيات المشاركة في التخطيط العقاري لأغراض التنمية الريفية
- النشرة الخاصة بإصلاح الأراضي واستيطان الأراضي والتعاونيات
- مراجع متكاملة متعددة اللغات لمصطلحات حيازة الأراضي
- مجموعة موارد ومواد تدريبية عن اللامركزية وخدمات إدارة الأراضي
- مواد لدعم الوصول إلى الأراضي من خلال عمليات النقل الجزئي
- المواد الخاصة بالسياسات لتعزيز الملكية المشتركة على المستوى المؤسسي
- مجموعة الموارد لتحديد أراضى المجتمعات المحلية ↓
- المواد الخاصة بالسياسات والتدريب وحلقات العمل للتفاوض لحل النزاعات بشأن الأراضي
- ~~المواد الخاصة بالسياسات والتدريب لترشيح حيازة الأراضي في المناطق شبه الحضرية~~

2-3-5-2 تحسين المؤسسات الريفية والخدمات للنهوض بالتنمية الريفية وتعزيز سبل المعيشة

المخرجات أثناء الفترة المالية

- دعم السياسات وإعداد مراجع معيارية بشأن إعادة الهيكلة المؤسسية واللامركزية وبناء القدرات الاجتماعية لتفعيل مشاركة المزارعين والعاملين الريفيين ومنظمات المجتمع الريفي والمجموعات المهمشة في عملية اتخاذ القرارات
- مواد معيارية بشأن نقل خدمات دعم الزراعة والتنمية الريفية من القطاع العام إلى القطاع الخاص
- إعداد مراجع معيارية لتعزيز المنظمات المعنية بالمزارعين والتعاونيات ومجموعات المنتجين الريفيين
↓ الأخرى
- دعم تحسين مشاركة مختلف أصحاب الشأن وتعاونهم في سبيل التنمية الزراعية والريفية المستدامة من أجل تحسين سبل المعيشة في الريف

2-3-5-4 المناهج والطرق القائمة على المشاركة لدعم التنمية الريفية والزراعة المستدامة لتعزيز سبل المعيشة

والأمن الغذائي

المخرجات أثناء الفترة المالية

- إعداد مراجع معيارية عن النهج وطرق العمل التشاركية لتشجيع التنمية الزراعية والريفية المستدامة في البرامج والمشاريع الميدانية للمنظمة الرامية إلى تحسين سبل المعيشة في الريف
↓
- خطوط توجيهية مخصصة لتعزيز القدرات المؤسسية المحلية للتأهب لمواجهة حالات الطوارئ وتلافيها وتنمية سبل المعيشة المستدامة طويلة الأجل في مناطق المخاطر الشديدة
- التحديث والتطوير المنتظم لموقع المشاركة على شبكة الإنترنت
↓
- إعداد مراجع معيارية ومنهجيات تعليم مؤسسية، مشتركة بين القطاعات، لتعزيز سبل المعيشة المستدامة للفقراء

2-3-5-1 إدارة ودعم شبكة منظومة الأمم المتحدة المعنية بالتنمية الريفية والأمن الغذائي

المخرجات أثناء الفترة المالية

- إدارة شبكة منظومة الأمم المتحدة المعنية بالتنمية الريفية والأمن الغذائي وتقديم الدعم اللوجستي والفني لها
- التحديث المنتظم للموقع على الإنترنت ولقاعدة بيانات شبكة منظومة الأمم المتحدة

1-S-3-5-2 تقديم خدمات الدعم الفني للأساليب التشاركية ولتنمية المؤسسات وللحصول على موارد الأراضي

المخرجات أثناء الفترة المالية

- تقديم المشورة / المساعدة الفنية لتصميم وتنفيذ السياسات والبرامج والمشاريع الرامية إلى تحقيق تنمية زراعية وريفية مستدامة مع التركيز على تحسين سبل العيش في الريف ↓
- تقديم المشورة الفنية والدعم لإعادة هيكلة وتحسين مؤسسات القطاع العام الريفي ومنظمات وتعاونيات المزارعين ↓
- الخدمات الاستشارية المباشرة للبلدان الأعضاء ودعم مشروعات زيادة فرص الحصول على الأراضي والموارد الطبيعية وإدارتها ↓
- تقديم المشورة الفنية لزيادة فرص الحصول على الأراضي وضمان سلامة الحيازات ↓
- تقديم المشورة الفنية لتعزيز القدرات المؤسسية المحلية دعماً للتعاونيات ومنظمات المزارعين ومنظمات المجتمع المحلي الأخرى ↓

البرنامج 2-5-6: إنتاج الأغذية لدعم الأمن الغذائي في بلدان العجز الغذائي ذات الدخل المنخفض

(جميع المبالغ بآلاف الدولارات)

كيانات البرنامج	النمو الحقيقي الصفري لبرنامج العمل بتكاليف	التغييرات البرامجية	نسبة التغيير	برنامج العمل المعدل
الإدارة والتنسيق	2,328	(71)	(3.1%)	2,257
صياغة مشروعات البرنامج الخاص للأمن الغذائي	1,846	(789)	(42.8%)	1,057
تنفيذ البرنامج الخاص للأمن الغذائي	8,102	229	2.8%	8,331
المجموع	12,276	(632)	(5.1%)	11,644

92- حظى البرنامج الخاص للأمن الغذائي ككل بحماية نسبية، لاسيما الكيان 256P3 الذي يدعم تنفيذ البرامج الموافق عليها. وبالتالي فإن التخفيضات المطلوبة تؤثر بالذات على الكيان الخاص بالصياغة (256P2)، الأمر الذي سيعوق القدرة على تلبية الطلبات المتعلقة بالتوسع في البرامج القطرية وكذلك الطلبات الجديدة. وسوف يعنى ذلك انخفاض العدد الكلى للبلدان المستفيدة، وتراجع فرص البلدان المشاركة فى الحصول على الأنشطة الأساسية للأمن الغذائي. كما أن تخفيض الموارد المتاحة سيلقى عبئاً ثقيلاً على الكيان الخاص بالإدارة والتنسيق من أجل تعبئة موارد من خارج الميزانية من الجهات المانحة ومؤسسات التمويل.

2-5-6-1-إدارة والتنسيق

المخرجات أثناء الفترة المالية

- تنسيق المساهمات من الوحدات الأخرى في البرنامج الخاص للأمن الغذائي من خلال إنشاء مجموعة دعم فني
- الرصد وإعداد التقارير عامة
- تحديد الاحتياجات من الموارد والمساعدة على تعبئة الموارد
- دعم هيكل الإشراف
- تقديم الدعم لبعثات الصياغة والعملية الداخلية الخاصة بتقييم وثائق واتفاقات المشروعات والموافقة عليها.
- دعم أنشطة المشروعات لضمان اتساقها مع أهداف البرنامج الخاص للأمن الغذائي ونهجه
- نشر المعلومات ذات الصلة بالبرنامج الخاص للأمن الغذائي بما في ذلك الخطوط التوجيهية والوثائق الفنية الجديدة أو المحسنة
- تحديث موقع البرنامج الخاص للأمن الغذائي على الإنترنت
- بناء القدرات لإدارة البرنامج الخاص للأمن الغذائي

2-5-6-2-صياغة البرنامج الخاص للأمن الغذائي

المخرجات أثناء الفترة المالية

- صياغة نحو أربعة برامج في المرحلة الأولى
- صياغة عشرة برامج تقريباً عند التوسع في المرحلة الأولى
- صياغة برنامج واحد في المرحلة الثانية
- صياغة اتفاقيين للتعاون بين بلدان الجنوب

2-5-6-3-تنفيذ البرنامج الخاص للأمن الغذائي

المخرجات أثناء الفترة المالية

- تنفيذ ستة مشروعات قطرية إضافية تقريباً من مشروعات البرنامج الخاص للأمن الغذائي عند المرحلة الأولى
- تنفيذ اثني عشر مشروعاً قطرياً إضافياً تقريباً من مشاريع البرنامج الخاص للأمن الغذائي عند التوسع في المرحلة الأولى
- تنفيذ مشروع قطري إضافي واحد من مشاريع البرنامج الخاص للأمن الغذائي عند المرحلة الثانية
- تنفيذ أربع اتفاقات أخرى للتعاون بين بلدان الجنوب (من موارد من خارج الميزانية)

الباب الثالث: التعاون والشراكات

(جميع المبالغ بآلاف الدولارات)

برنامج العمل المعدل	نسبة التغيير	التغييرات البرامجية	النمو الحقيقي الصفري لبرنامج العمل بتكاليف 2005-2004	البرنامج الرئيسي
29,653	(10.3%)	(3,389)	33,042	1-3 المساعدة في مجال السياسات
55,128	(4.7%)	(2,731)	57,860	2-3 دعم الاستثمار
24,646	(5.0%)	(1,309)	25,956	3-3 العمليات الميدانية
82,247	(5.9%)	(5,184)	87,430	4-3 ممثلو المنظمة
11,800	(8.1%)	(1,034)	12,833	5-3 التعاون مع الشركاء الخارجيين
2,288	(0.9%)	(20)	2,308	9-3 إدارة البرنامج
205,762	(6.2%)	(13,668)	219,429	المجموع

البرنامج الرئيسي 3-1: المساعدات في مجال السياسات

(جميع المبالغ بآلاف الدولارات)

برنامج العمل المعدل	نسبة التغيير	التغييرات البرامجية	النمو الحقيقي الصفري لبرنامج العمل بتكاليف 2005-2004	البرنامج
6,841	(4.5%)	(321)	7,162	1-1-3 تنسيق المساعدة في مجال السياسات وتطوير البرنامج الميداني
14,511	(14.3%)	(2,429)	16,941	2-1-3 المساعدة في مجال السياسات لمختلف الأقاليم
3,539	(11.0%)	(437)	3,976	3-1-3 تقديم المساعدات القانونية للدول الأعضاء
4,762	(4.1%)	(201)	4,964	9-1-3 إدارة البرنامج
29,653	(10.3%)	(3,389)	33,042	المجموع

أولويات الدول الأعضاء وتطبيق معايير تحديد الأولويات البرنامج الرئيسي 3-1: المساعدات في مجال السياسات

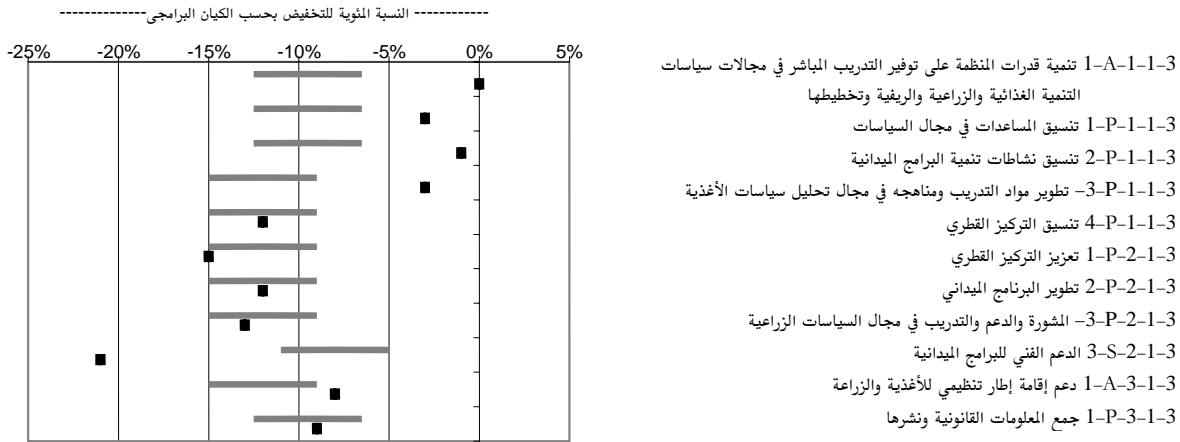

يمثل الشريط الأفقى واحدا من أربعة نطاقات تعكس توليفة من نسب الأولويات العليا/ المتوسطة لدى الدول الأعضاء ونتائج تحليل المعايير الذى أجرى لكل كيان - أى نطاق التخفيض المئوى المتوقع استنادا الى هذه العوامل. وتوضح النقطة السوداء التخفيض الفعلى.

البرنامج 3-1-1: تنسيق المساعدات في مجال السياسات وتطوير البرامج الميدانية

(جميع المبالغ بآلاف الدولارات)

برنامج العمل المعدل	نسبة التغيير	التغييرات البرامجية	النمو الحقيقى الصفرى لبرنامج العمل بتكاليف 2005-2004	كياتان البرنامج
				3.1.1.A1
				تنمية قدرات المنظمة على توفير التدريب المباشر في مجالات سياسات التنمية الغذائية والزراعية والريفية وتخطيطها
349	(0.4%)	(1)	351	3.1.1.P1
1,545	(3.5%)	(55)	1,600	تنسيق المساعدات في مجال السياسات
1,055	(0.8%)	(8)	1,063	3.1.1.P2
				تنسيق نشاطات وضع البرامج الميدانية
				3.1.1.P3
				وضع مواد وطرق التدريب في مجال تحليل سياسات الأغذية والزراعة
957	(2.9%)	(29)	985	3.1.1.P4
1,095	(12.1%)	(151)	1,245	تنسيق عمليات التركيز القطري
				3.1.1.S2
				تقديم المساعدة الفنية لبناء القدرات في مجال تخطيط وضع السياسات الغذائية والزراعية والريفية وتحليلها
1,840	(4.0%)	(77)	1,917	
6,841	(4.5%)	(321)	7,162	المجموع

93- سيعرقل تخفيض الموارد مساعى قسم المساعدة فى مجال السياسات التى يبذلها لدعم تنمية البرامج الميدانية، كما سيؤثر على الأنشطة المختارة للنهوض بقدرات البلدان والشركاء الإقليميين، لاسيما المنظمات الاقتصادية الإقليمية من أجل إعداد سياسات قطاعية وشبه قطاعية وتنفيذ هذه السياسات وتقييمها. وسوف يتعين إلغاء أو وقف بعض مواد التدريب، وحلقات العمل، وأنشطة تنمية البرامج الميدانية. أما بالنسبة للكيان 311P4 فإن التخفيض يرجع إلى مكاسب الكفاءة، وبالتالي فإن المخرجات لن تتأثر.

3-1-1-1-A-1 تنمية قدرات المنظمة على توفير التدريب المباشر في مجالات سياسات التنمية الغذائية والزراعية والريفية وتخطيطها

المخرجات أثناء الفترة المالية

- دورات تدريبية بواسطة الإنترنت تنفذها المؤسسات المتعاونة
- مراجع تعليمية إلكترونية نموذجية عن سياسات الأمن الغذائي
- مواد تعليمية إلكترونية نموذجية (نصوص مفهومية ومنهجية، دراسات حالة وتمارين) عن الاندماج الإقليمي والأمن الغذائي وعن السياسات الزراعية والفقر

3-1-1-1-P-1 تنسيق المساعدات في مجال السياسات

المخرجات أثناء الفترة المالية

- استعراض أوراق السياسات والمذكرات والتقارير التي تعدها أفرع الشؤون العامة واتحاد البلدان الأمريكية والموافقة الفنية عليها
- مواد منهجية لتحليل القيود يمكن تطبيقها على مبادرات التوسع التدريجي بالبرنامج الخاص للأمن الغذائي
- خطوط توجيهية لتنظيم عملية صياغة السياسات وتنفيذها، بما في ذلك مشاركة أصحاب الشأن
- خطوط توجيهية ومعلومات موجزة تنفيذية بشأن صياغة الاستراتيجيات القطرية والإقليمية في مجالي الأمن الغذائي والتنمية الزراعية ↓
- استعراض الاستراتيجيات القطرية المحدثة في 100 بلد تقريباً
- دعم إعداد خطط أعمال الشراكة الجديدة من أجل التنمية في أفريقيا على مستوى القارة ككل و9 منظمات اقتصادية إقليمية أفريقية
- مواد تحليلية ومنهجية عن تأثير السياسات الزراعية على الفقر وعلى إعداد آليات مشتركة للسياسات الزراعية ↓
- عقد حلقتي عمل بشأن صياغة الاستراتيجيات الزراعية واندماج السياسات الإقليمية (التجارة بالمنتجات الزراعية، تدابير سلامة الأغذية ودعم الجهود القطرية لتحقيق الأمن الغذائي) لزيادة القدرات الاستشارية للموظفين المحليين بالسياسات

3-1-1-1-P-2 تنسيق نشاطات تنمية البرامج الميدانية

المخرجات أثناء الفترة المالية

- نظام رصد استراتيجيات تطوير البرامج الميدانية الإقليمية وتقييمها
- إعداد 40 برنامج تعاون فني متوسط الأجل على المستوى القطري و10 على المستوى شبه الإقليمي

3-1-1-1-P-3 تطوير مواد التدريب ومناهجه في مجال تحليل سياسات الأغذية

المخرجات أثناء الفترة المالية

- إعداد مراجع تدريبية خاصة باستراتيجية التنمية الزراعية والريفية وصياغة السياسات وتنفيذها ودورات السياسات ↓

- مواد تدريبية على بعض الموضوعات الخاصة بالسياسات على المستوى القطاعي الفرعي ↓
- إعداد مراجع تدريبية عن التنمية الاستراتيجية للمناطق والتكامل الإقليمي وسياسات الأمن الغذائي وتخفيض الفقر ↓

3-1-1-4-تنسيق التركيز القطري

المخرجات أثناء الفترة المالية

- مجموعة أدوات إلكترونية موحدة لإعطاء معلومات موجزة عن الكيانات القطرية والإقليمية
- النظام الجامع للمنظمة لتيسير النفاذ إلى الملخصات عن الكيانات القطرية والإقليمية واستخدامها
- الملخصات الخاصة بالبلدان الأعضاء والكيانات الإقليمية

3-1-1-2-تقديم المساعدة الفنية لبناء القدرات في مجال تخطيط وضع السياسات الغذائية والزراعية

والريفية وتحليلها

المخرجات أثناء الفترة المالية

- إسداء المشورة المباشرة الموجهة نحو الطلب بشأن السياسات إلى الدول الأعضاء والمنظمات الاقتصادية الإقليمية ↓
- المساهمات في عمليات إطار الأمم المتحدة للمساعدات الإنمائية والتقييم القطري الموحد فضلا عن أوراق استراتيجية الحد من الفقر في بلدان العجز الغذائي ذات الدخل المنخفض بما في ذلك قضايا الأمن الغذائي والتنمية الريفية
- دعم المبادرات الإقليمية، لا سيما متابعة برامج الأمن الغذائي المشتركة بين المنظمة ومصارف التنمية ↓

البرنامج 3-1-2: المساعدات في مجال السياسات لمختلف الأقاليم

(جميع المبالغ بالآلاف الدولارات)

برنامج العمل المعدل	نسبة التغيير	التغييرات البرامجية	النمو الحقيقي الصفري لبرنامج العمل بتكاليف 2005-2004	كيانات البرنامج
2,056	(15.3%)	(371)	2,427	تعزيز عمليات التركيز القطري 3.1.2.P1
5,779	(12.1%)	(798)	6,576	تنمية البرامج الميدانية 3.1.2.P2
				تقديم المشورة والدعم والتدريب في مجال السياسات 3.1.2.P3
4,271	(12.8%)	(627)	4,897	الزراعية
2,406	(20.9%)	(634)	3,040	تقديم الدعم الفني للبرامج الميدانية 3.1.2.S3
14,511	(14.3%)	(2,429)	16,941	المجموع

94- اضطر قسم المساعدة في مجال السياسات إلى إلغاء عدة وظائف في أفرقة اللامركزية لإسداء المشورة في مجال السياسات، وبالتالي فإن تشتيت الأنشطة المقررة ستكون له أضراره داخل الأقاليم بالذات، رغم الجهود المضنية التي بُذلت للمحافظة على الموارد لغير الموظفين عند مستوى مقبول. ومما يؤسف له أن ضغوط الميزانية تحدث في وقت تتزايد فيه تعقيدات المهام الموكلة إلى هذه الوحدات اللامركزية، من حيث خدمة أفرقة المهام القطرية، والمحافظة على قواعد البيانات التحليلية، والتقديرات التي يجري تحديثها باستمرار للاحتياجات اللازمة. كما سيضر إنقاص الموارد بدعم مكاتب المنظمة القطرية، وتنفيذ حلقات العمل الخاصة ببناء القدرات، والمساعدات التي يقدمها قسم المساعدة في مجال السياسات إلى تعبئة الموارد، واستراتيجيات وبرامج إعادة التأهيل في أعقاب الطوارئ.

3-1-2-1-P-1 تعزيز التركيز القطري

المخرجات أثناء الفترة المالية

- أفرقة مهمات قطرية وقواعد بيانات تحليلية وتقديرات حديثة لمتطلبات المساعدات الفنية

3-1-2-1-P-2 تطوير البرنامج الميداني

المخرجات أثناء الفترة المالية

- الاستراتيجيات المحدثة لإعداد البرامج الميدانية الإقليمية
- دعم تعبئة الموارد الخاصة ببرامج المساعدة الفنية القطرية/الإقليمية

3-1-2-1-P-3 المشورة والدعم والتدريب في مجال السياسات الزراعية

المخرجات أثناء الفترة المالية

- تقديم المشورة في مجال السياسات للبلدان الأعضاء والدعم في تحليل السياسات وتخطيطها
- أوراق السياسات والمذكرات والتقارير
- تقديم الدعم الفني لوضع الاستراتيجيات القطرية للأمن الغذائي والتنمية الزراعية حتى عام 2015
- حلقات عمل لبناء القدرات بالنسبة إلى القضايا الخاصة بالسياسات
- دعم إعداد خطط واستراتيجيات لإعادة التأهيل والتنمية عقب حالات الطوارئ.

3-1-2-1-S-3 الدعم الفني للبرامج الميدانية

المخرجات أثناء الفترة المالية

- إسداء المشورة المباشرة بشأن السياسات للبلدان، بما في ذلك تحليل القيود
- تقديم الدعم الفني للمشروعات الميدانية (بما في ذلك الصياغة والتنفيذ والمساندة)
- تقديم الدعم الفني والتنظيمي لخمسة مؤتمرات إقليمية للمنظمة

البرنامج 3-1-3: تقديم المساعدات القانونية للدول الأعضاء

(جميع المبالغ بالآلاف الدولارات)

برنامج العمل المعدل	نسبة التغيير	التغييرات البرامجية	النمو الحقيقي الصفري لبرنامج العمل بتكاليف	كليات البرنامج
2005-2004				
338	(8.5%)	(31)	369	3.1.3.A1 تقديم الدعم لوضع إطار تنظيمي للأغذية والزراعة
1,256	(9.0%)	(124)	1,380	3.1.3.P1 جمع المعلومات القانونية ونشرها
1,945	(12.7%)	(282)	2,227	3.1.3.S1 تقديم المشورة الفنية
3,539	(11.0%)	(437)	3,976	المجموع

95- من بين ما يتضح في تخفيض المخصصات، فقدان وظيفتين (إحداهما مهنية والأخرى خدمة عامة). وسيكون لذلك تأثيره على جميع الأنشطة التي تنفذها دائرة قوانين التنمية في مكتب الشؤون القانونية لاسيما فيما يتعلق بتقديم المشورة الفنية إلى البلدان في إطار الكيان 313S1.

3-1-3-1-A دعم إقامة إطار تنظيمي للأغذية والزراعة

المخرجات أثناء الفترة المالية

- إعداد خطوط توجيهية وأدلة إرشادية ومدونات سلوك وخطط عمل لتستند إليها التشريعات القطرية فيما يتعلق بالصكوك القانونية الدولية في المجالات ذات الأولوية لقانون الأغذية وقانون مصائد الأسماك

3-1-3-1-P جمع المعلومات القانونية ونشرها

المخرجات أثناء الفترة المالية

- دمج قائمتي المصطلحات FAOLEX و ECOLEX وتحديث قاعدة البيانات بانتظام
- نشر الدراسات التشريعية ↓

3-1-3-1-S تقديم المشورة الفنية

المخرجات أثناء الفترة المالية

- إسداء المشورة المباشرة، بما في ذلك إعداد التشريعات، وتوفير التدريب أثناء العمل للموظفين القانونيين القطريين، في 30 بلداً ↓

البرنامج الرئيسي 3-2: دعم الاستثمار

(جميع المبالغ بآلاف الدولارات)

البرنامج	النمو الحقيقي الصفري لبرنامج العمل بتكاليف 2005-2004	التغييرات البرامجية	نسبة التغيير	برنامج العمل المعدل
1-2-3 برنامج التعاون بين المنظمة والبنك الدولي	36,157	(396)	(1.1%)	35,761
2-2-3 برنامج دعم الاستثمار	21,703	(2,336)	(10.8%)	19,367
المجموع	57,860	(2,731)	(4.7 %)	55,128

96- يتصدر قسم مركز الاستثمار استجابة المنظمة إلى التوافق المتزايد في الآراء بين مؤسسات التمويل الدولية بضرورة زيادة نصيب الزراعة في حوافز هذه المؤسسات، بحيث يمكن تحقيق الأهداف التي طالب بها مؤتمر القمة العالمي للأغذية/مؤتمر القمة العالمي للأغذية: خمس سنوات بعد الانعقاد، وإعلان الألفية الصادر عن الأمم المتحدة. ومع انخفاض مستوى الموارد، سوف تتراجع قدرة قسم مركز الاستثمار على توفير الأموال اللازمة لتشجيع الاستثمار، وقد يعجز القسم عن تلبية جميع الطلبات التي ترد له من المؤسسات المالية الشريكة بالطريقة اللائقة.

97- ونظرا للطلبات المتزايدة والمستمرة من جانب البنك الدولي، فسوف يسعى قسم مركز الاستثمار إلى الوفاء بالالتزامات الحالية بمستوى من التعاون مع هذا الشريك الرئيسي. ومن ناحية أخرى، فبالنسبة لبرنامج دعم الاستثمار الخاص بالمؤسسات الشريكة الأخرى، فإن الانخفاض الشديد في المخصصات وفي أعداد العاملين لن يكون في مصلحة حجم العمل الذي تم في الماضي مع هؤلاء الشركاء المهمين والذي تزايد عبر فترة طويلة من التعاون معهم. وبالإضافة إلى ذلك، فسوف يضطر قسم مركز الاستثمار إلى تقليص دعمه للبرامج الهامة داخل المنظمة، حيث أنه لن تكون هناك أولوية إلا للعمل الذي يستطيع الحصول على موارد تعويضية.

البرنامج الرئيسي 3-3: العمليات الميدانية

(جميع المبالغ بآلاف الدولارات)

البرنامج	النمو الحقيقي الصفري لبرنامج العمل بتكاليف 2005-2004	التغييرات البرامجية	نسبة التغيير	برنامج العمل المعدل
1-3-3 العمليات الميدانية في مختلف الأقاليم	5,596	(539)	(9.6%)	5,056
2-3-3 الدعم المركزي والنشاطات الخاصة	5,194	(502)	(9.7%)	4,692
3-3-3 عمليات الاستجابة للطوارئ	13,904	(153)	(1.1%)	13,750
9-3-3 إدارة البرنامج	1,263	(115)	(9.1%)	1,148
المجموع	25,956	(1,309)	(5.0%)	24,646

98- تتعلق التخفيضات فى الموارد هنا أساسا بالبرنامج 3-3-2. وسوف يتعذر الاستمرار فى تحسين وتطوير نظام معلومات الادارة عن البرامج الميدانية، إلا بالقدر الذى قد يسمح به التمويل الذى يتوافر من المتأخرات. وسوف يتأثر سلبا ما كان مقررا من تحسين قدرة موظفى المكاتب القطرية للمنظمة عن طريق "حلقات العمل والمشاورات المتفاعلة فى الأقاليم". ثم أن مشاركة المقر فى هذه الأنشطة وتيسيره لها ستتراجع هى الأخرى. ولذا فإن جهود التدريب والدعم ستكون محدودة فى مجالات تبسيط الإجراءات، وحزم التعلم عن بعد بالأقراص المضغوطة، ودليل البرامج الميدانية على الإنترنت. وسوف تتأثر أيضا المرونة فى الاستجابة إلى المشكلات غير المتوقعة فى المكاتب القطرية والإقليمية.

البرنامج الرئيسى 3-4: المكاتب القطرية للمنظمة

(جميع المبالغ بآلاف الدولارات)

البرنامج	النمو الحقيقى الصفرى لبرنامج العمل بتكاليف	التغييرات البرامجية	نسبة التغيير	برنامج العمل المعدل
2005-2004				
0-4-3 ممثلو المنظمة	87,430	(5,184)	(5.9%)	82,247
المجموع	87,430	(5,184)	(5.9%)	82,247

99- تأتي التخفيضات الصافية فى هذا البرنامج الرئيسى من إدارة الوظائف الخالية فى المكاتب القطرية للمنظمة، والإلغاء التدريجى لنحو 40 وظيفة. فى المقر سيقبل مكتب تنسيق النشاطات المعيارية النظرية والتنفيذية وتطبيق اللامركزية من طاقة موظفيه المعاونين بإلغاء وظيفتين من وظائف الخدمة العامة وإجراء تخفيض جديد فى اعتماداته المحدودة بالفعل لغير الموظفين. وستكون نتيجة ذلك انخفاض الدعم التشغيلى والإدارى من المقر إلى شبكة المكاتب القطرية للمنظمة.

100- ستتخذ إجراءات للتخفيف بقدر الإمكان من الآثار المعاكسة للتخفيضات السابق ذكرها. وكمثال فإن من المنتظر أن تزيد فرص المكاتب القطرية للمنظمة فى الحصول على الموارد التى كانت توجه من قبل عن طريق اعتماد المشروعات الصغيرة واعتماد برنامج التعاون الفنى لتيسير الاستفادة من الخبرات التقنية المحلية والخبرات فى مجال السياسات. وسيتم تعزيز القدرات التقنية بإجراءات لا علاقة لها بالميزانية، مثل استخدام التعاون فيما بين بلدان الجنوب/خبراء البرنامج الخاص للأمن الغذائى فى المكاتب القطرية للمنظمة، واستخدام الموظفين الفنيين المزمليين والمتطوعين من مختلف المصادر. وسيعاد النظر فى عمليات التسديد الداخلية ومشروعات استعادة التكاليف بغرض إقامة علاقة أفضل بين المهام التى تقوم بها المكاتب القطرية للمنظمة وعبء العمل الواقع عليها، وبين الموارد الموضوعة تحت تصرفها.

101- وسيكون للتخفيضات السابق ذكرها - ورغم الإجراءات التى اتخذت لتخفيف حدتها - تأثيراتها السلبية على القدرات الوظيفية والعملية لشبكة المكاتب القطرية للمنظمة، وربما أدت إلى الحد من قدرة هذه المكاتب على الاستجابة أو تقديمها لخدمات أقل كفاءة مما كانت تقدمه من قبل. وقد تؤدي هذه التخفيضات إلى تقليل مجال المشاركة فى

أنشطة الفريق القطري التابع للأمم المتحدة (مثل CCA/UNDAF)، ودعم البرامج المعيارية على المستوى القطري أو مساندة الأعمال التي تقوم بها المكاتب القطرية والتوسع في هذه الأعمال. ولاشك أن تأثير التخفيضات على وضوح وفعالية أعمال المنظمة على المستوى القطري قد تتفاوت – بالطبع – من بلد إلى آخر.

البرنامج الرئيسي 3-5: التعاون مع الشركاء الخارجيين

(جميع المبالغ بآلاف الدولارات)

البرنامج	النمو الحقيقي	التغييرات البرمجية	نسبة التغيير	برنامج العمل المعدل
	الصفري لبرنامج العمل بتكاليف			
	2005-2004			
1-5-3	5,006	(12)	(0.2%)	4,994
2-5-3	6,387	(640)	(10.0%)	5,747
3-5-3	1,440	(382)	(26.5%)	1,059
المجموع	12,833	(1,034)	(8.1%)	11,800

102- في إطار البرنامج 3-5-1، وبغض النظر عن التخفيض المحدود في اعتماداته – فإن التأثير السلبي المنتظر سيقع على فقدان الوظائف اللامركزية، التي كانت ستساعد كثيرا في الأنشطة الرئيسية. وبناء على ذلك يمكننا أن نتوقع تراجعا جديدا في تقدم ثلاثة مجالات لها أولويتها:

- التوسع في برنامج حسابات الأمانة الأحادية؛
- تعزيز برامج الشراكة مع الجهات المانحة، واتباع طرق التنفيذ القطرية، والتكامل التام بين الأنشطة المعيارية والتنفيذية؛
- تعبئة الموارد التي وجهتها العديد من الجهات المانحة والمؤسسات متعددة الأطراف بصورة لا مركزية إلى المستويات الإقليمية والقطرية.

103- سوف يؤدي إلغاء وظيفة خدمة عامة لدعم برنامج الموظفين الفنيين المزمعين إلى عرقلة القدرة على تشجيع وتطوير هذا البرنامج المفيد للغاية.

104- وفي إطار البرنامج 3-5-2، لا بد من إعادة النظر بالتخفيض في المبادرات المقررة للاتصال بالمنظمات غير الحكومية والشركاء من القطاع الخاص، ضمانا لتنفيذ المهام الضرورية في ضوء الموارد المتاحة. وستبذل المساعي لمعرفة مصادر من خارج الميزانية لتعوض جزءا من النقص في موارد البرنامج العادي.

105- يشمل البرنامج 3-5-2 أيضا أعمال مصلحة الشؤون العامة والإعلام وغيرها من وحدات التنسيق والتخطيط والتنفيذ لأنشطة يوم الأغذية العالمي، ودور سفراء المنظمة، وتشجيع المشاركة على المستوى القطري ومشاركة المجتمع المدني عن طريق نشر المعلومات. وحتى يمكن الاستمرار في هذا العمل بمستوى الموارد الذى تعرض للتخفيض، سيتم تجميع الحملات الإعلامية ليوم الأغذية العالمي وتليفود بما فى ذلك استخدام سفراء المنظمة. كما سيزيد استخدام الإنترنت كلما كان ذلك ممكنا، مع الاقتصار فى دعم الدور الذى يقوم به سفراء المنظمة على التمويل من خارج الميزانية. وسيزيد الاعتماد على اللجان القطرية للمنظمة من أجل إثارة الوعى فى البلدان التى توجد فيها هذه اللجان.

106- وفى إطار البرنامج 3-5-3، سيؤدى إلغاء وظيفة مهنية وأخرى من وظائف الخدمة العامة إلى تقليل قدرة مكتب تنسيق النشاطات المعيارية النظرية والتنفيذية على الترويج لبرنامج الشراكة بصورة كاملة. وستبذل جهود - كلما أمكن - للتقليل من التأثير المعاكس عن طريق الاستمرار فى تبسيط الإجراءات.

الباب الرابع: برنامج التعاون الفني

(جميع المبالغ بآلاف الدولارات)

برنامج العمل المعدل	نسبة التغيير	التغييرات البرمجية	النمو الحقيقي الصفري لبرنامج العمل بتكاليف 2005-2004	البرنامج الرئيسي
98,645	0.0%	0	98,645	1-4 برنامج التعاون الفني
4,382	(0.5%)	(20)	4,403	2-4 وحدة برنامج التعاون الفني
103,027	(0.0%)	(20)	103,048	المجموع

107- حظيت موارد الباب الرابع بحماية تامة من مستوى النمو الصفري الحقيقي في برنامج العمل والميزانية.

108- وقد جاء ذلك مراعاة لتوجيهات الأجهزة الرئاسية بشأن برنامج التعاون الفني (قرار المؤتمر 89/9) والإعراب المستمر عن تأييد هذا البرنامج من جانب البلدان المستفيدة، بالإضافة إلى الدور الحيوى - والحساس في أغلب الأحيان - للمساعدات التي يقدمها برنامج التعاون الفني، كما جاء شرحه بالتفصيل في وثيقة برنامج العمل والميزانية.

109- ولاشك أن القلق الذى أبداه بعض الأعضاء من أن الموارد لا تستغل استغلالا كاملا، سوف يقل في ضوء النتائج الأخيرة. فالإحصاءات التالية تبين أن هناك تحولا كبيرا في عمليات التسليم بالنسبة للمخصصات، وهو ما يشير إلى انتهاء المشكلات التي كانت تتعلق في أغلبها بتسوية عملية اللامركزية.

03-0202	01-2000	99-1998	97-1996	95-1994	93-1992	
89.2	89.1	87.3	85.5	82.3	77.4	مخصصات الفترة المالية
89.2	88.2	86.4	83.9	79.9		متوسط مخصصات الفترة المالية للفترتين الماليتين الأخيرتين
107.7	76.0	72.9	79.4	78.2		التسليمات في الفترة المالية
120.8	86.2	84.4	94.6	97.9		النسبة المئوية للتسليمات من متوسط المخصصات

110- وبالإضافة إلى ذلك ينبغي ملاحظة أن المعدل الحالى للموافقات قد زاد إلى مستوى لا يمكن أن يتمشى مع المخصصات. وكمثال، فإن الموافقات في الفترة المالية 2002-2003 قد وصلت في مجموعها إلى 113 مليون دولار مقابل مخصصات لم تتعدى 89.2 مليون دولار. ومن الواضح، أن المستوى الجارى للمخصصات ليس كافيا، وهو ما يعزز تبرير الحماية الكاملة للمستوى المنصوص عليه في تصور النمو الصفري الحقيقي.

الباب الخامس : الخدمات المعاونة

(جميع المبالغ بآلاف الدولارات)

البرنامج الرئيسي	النمو الحقيقي الصفري لبرنامج العمل بتكاليف 2005-2004	التغييرات البرامجية	نسبة التغيير	برنامج العمل المعدل
1-5 دعم المعلومات والمطبوعات	19,965	(1,901)	(9.5%)	18,064
2-5 الشؤون الإدارية	50,773	(2,371)	(4.7%)	48,402
المجموع	70,738	(4,272)	(6.0%)	66,466

البرنامج الرئيسي 1-5 : دعم الإعلام والمطبوعات

(جميع المبالغ بآلاف الدولارات)

البرنامج	النمو الحقيقي الصفري لبرنامج العمل بتكاليف 2005-2004	التغييرات البرامجية	نسبة التغيير	برنامج العمل المعدل
1-1-5 دعم الإعلام العام والمطبوعات	18,343	(1,855)	(10.1%)	16,487
9-1-5 إدارة البرنامج	1,622	(45)	(2.8%)	1,577
المجموع	19,965	(1,901)	(9.5%)	18,064

111- التخفيض الكبير في الموارد ينطوي ضمنا على استحالة استكمال عملية إعادة تنظيم قسم الإعلام كما كان مقررا في الأصل. فتخفيض الوظائف لابد أن يواكبه تخفيض المخرجات، كما سيستدعي الأمر زيادة الاعتماد على الموارد التي تقدمها المصالح التقنية لتنفيذ مهام إدارة المطبوعات وتنفيذ حملات الاتصالات والوصول إلى المستخدمين. وسيحدث تخفيض في الموارد لغير الموظفين أيضا بصورة حادة. وتنطوي صعوبة الموارد بشكل خاص على تقليص ترجمة المطبوعات إلى اللغات غير الرسمية.

البرنامج الرئيسي 2-5 : الشؤون الإدارية

(جميع المبالغ بآلاف الدولارات)

البرنامج	النمو الحقيقي الصفري لبرنامج العمل بتكاليف 2005-2004	التغييرات البرامجية	نسبة التغيير	برنامج العمل المعدل
1-2-5 الخدمات المالية	21,928	(1,114)	(5.1%)	20,813
2-2-5 نظم المعلومات والخدمات التقنية	2,050	(14)	(0.7%)	2,036
3-2-5 خدمات الموارد البشرية	19,800	(953)	(4.8%)	18,848
9-2-5 إدارة البرنامج	6,995	(291)	(4.2%)	6,704
المجموع	50,773	(2,371)	(4.7%)	48,402

112- فى محاولة لتحقيق أهداف الميزانية المخفضة، أولى الاهتمام الواجب بالمحافظة على الموارد من الموظفين، ولكن الموارد المحدودة المتاحة لغير الموظفين فى أقسام هذا البرنامج الرئيسى، جعلت التخفيضات تؤثر بالضرورة على مستوى الموظفين، حيث تم تخفيض 21 وظيفة.

113- ورغم هذه التخفيضات، فسوف يبذل أقصى جهد للمحافظة على الخدمات الجوهرية، ولو أنه ربما كان من الصعب المحافظة على سرعة هذه الخدمات ومستواها الرفيع. وسيكون التأثير أوضح ما يكون بالنسبة للمبادرات الجديدة التى ستصبح محدودة للغاية. وفيما يلى تقدير أكثر تفصيلاً لهذه التأثيرات بحسب كل برنامج.

البرنامج 5-2-1: الخدمات المالية

114- ينبغى التذكير هنا بأن المهام الأساسية لقسم الخدمات المالية هى: إدارة تدفق الإيرادات والمدفوعات التى تربو على مليار دولار سنوياً طبقاً للقواعد واللوائح المعمول بها فى المنظمة وبما يتسق مع شروط المراجعة الداخلية، والمحافظة على نظم لتسجيل أكثر من ثلاثة ملايين قيد فى حسابات المنظمة سنوياً، وكتابة تقارير عن نتائج التشغيل والنتائج المالية، وإعطاء معلومات مالية فى حينها على جميع المستويات داخل المنظمة وإلى الأجهزة الرئاسية. ويتولى قسم الخدمات المالية إعداد الكشوف المالية للمنظمة طبقاً للمعايير الدولية والمبادئ المحاسبية للمراجعة والتصديق بمعرفة المراجع الخارجى. كما أن القسم هو المسؤول عن استثمارات المنظمة فى مختلف أنحاء العالم وإدارة النقدية واحتياجاتها من النقد الأجنبى.

115- لا يملك قسم الخدمات المالية سوى موارد محدودة للغاية لغير الموظفين يستطيع التصرف فيها بحرية، كما أن التصور الأصلى للنمو الصفرى الحقيقى أضاف ثلاث وظائف ليصل بها إلى الحد الأدنى الذى أوصى به خبراء الإدارة الاستشاريون المستقلون، وليلبى الرغبة التى أبدتها المراجع الخارجى. وقد استلزمت الضغوط الحالية فى الميزانية الكلية إلغاء خمس وظائف من فئة الخدمة العامة. ومن الواضح أن تخفيض عدد الموظفين لن يتسبب فى تأخير أوقات الاستجابة ويؤدى إلى تراكم العمل فحسب، بل إن زيادة حجم العمل بالنسبة للموظفين الباقين قد تزيد من احتمالات الخطأ، وقد تضعف الرقابة الداخلية وتؤثر على الإدارة المالية.

البرنامج 5-2-2: نظم المعلومات وخدمات التقانة

116- لا تغطى أحكام البرنامج سوى التكاليف المباشرة للإدارة فى قسم نظم المعلومات والتكنولوجيا، عدا المدير وأحد الأمناء الذين يندرجون تحت إدارة البرنامج. أما باقى تكاليف خدمات تكنولوجيا المعلومات فموزعة على البرامج المختلفة بالاستفادة من البنية الأساسية لهذه التكنولوجيا، وخدمات الشبكات والاتصالات، والطلبات المعالجة بالحاسوب. وقد دعا المراجع الخارجى ونفس الخبراء الاستشاريين فى الإدارة من ذوى السمعة الطيبة إلى توفير عدد كاف من الموظفين لقسم نظم المعلومات والتكنولوجيا. وليس من الممكن فى هذه الظروف تنفيذ هذه التوصيات. ومن

المؤسف أنه لا بد من إلغاء بعض الوظائف. وسوف يؤثر التخفيض العام في ميزانية حساب مجمع الحاسوب على جميع نظم المعلومات، وأنشطة الاتصالات والتكنولوجيا، حيث أن قسم نظم المعلومات والتكنولوجيا سيكون مطالباً بالعمل دون عدد كافٍ من الموظفين ودون موارد كافية لغير الموظفين لكي يحافظ فعلياً على عمليات تكنولوجيا المعلومات والمشروعات الجوهرية. وسوف يتعين تخفيض الموارد المنتظرة في التصور الأصلي للنمو الصغرى الحقيقي لمعالجة التهديدات المتزايدة لأنظمة وزيادة الاهتمام بالإدارة.

117- في الوقت الذي ستبذل فيه مساع قوية لضمان استمرار توافر خدمات الشبكات، والبريد الإلكتروني، والإنترنت ونظم الطلبات المعالجة بالحاسوب، لن يكون هناك مفر من تخفيض الدعم التقني لمستخدمي هذه الخدمات، كما أن حل المشكلات سيستغرق بالضرورة وقتاً أطول، وربما يؤدي إلى توقف الأنظمة بصورة أكثر تواتراً ولفترات أطول. كما سيستلزم الأمر تخفيض عمليات الصيانة التي يقوم بها الموردون لمعدات الحاسوب التي تعتمد عليها أنظمة المنظمة، بما في ذلك نظام أوراق المال والمركز العالمى للمعلومات الزراعية.

118- في مجال الاتصالات، سيكون لمشكلات الموارد عدد من النتائج السلبية: مثل قلة فرص الدخول على الإنترنت لموظفي المنظمة، والمستخدمين الخارجيين الذين يريدون الاطلاع على موقع المنظمة، وتراجع القدرة على الاتصال بالمكاتب القطرية للمنظمة، وتراجع القدرة أيضاً على دعم الاستخدامات الحالية لأجهزة الفيديو الأجهزة السمعية وخدمات الترجمة الفورية في قاعات الاجتماعات بالمنظمة.

119- وبالنسبة لتطوير وصيانة أجهزة الحاسوب، سيكون هناك تخفيض كبير في التمويل المتاح للخبراء الاستشاريين وللمقاولين الذين يدعمون تطوير أجهزة المنظمة والنهوض بها وصيانتها، الأمر الذي سيقبل كثيراً من قدرة قسم نظم المعلومات والتكنولوجيا على الاستجابة لمشكلات هذه الأجهزة وطلبات تغييرها.

البرنامج 5-2-3: خدمات إدارة الموارد البشرية

120- سيؤثر تخفيض الميزانية على تقديم الخدمات الحالية وعلى قدرة قسم الموارد البشرية على تقديم ما كان متوقفاً منه في الخطة متوسطة الأجل 2004-2009. وقد أمكن خفض الاعتمادات بالجمع بين زيادة الإيرادات وإلغاء بعض الوظائف وتخفيض الموارد لغير الموظفين. وسوف يضطر قسم الموارد البشرية إلى التركيز على المشورات الجوهرية في مجال القانون والسياسات، وعمليات المتابعة، وتعيين الموظفين وتنمية قدراتهم، وخدمات الضمان الاجتماعى، فى الوقت الذى لن تتبقى فيه سوى موارد محدودة لأى مبادرات جديدة.

121- ومن بين مجالات الأولوية التي قد تتأثر: البرنامج الجديد للإدارة بالأداء، وأنشطة تنمية قدرات الموظفين، لاسيما إدخال نظام الإدارة على أساس الكفاءة والدعم الذى يقدم إلى الأنظمة المختلفة، وتنفيذ حزمة معلومات الإدارة فى نظام أوراق للموارد البشرية، وإعادة هيكلة فئة موظفى الخدمة العامة، ودراسات التصنيف التنظيمى، وإسداء المشورة

القانونية إلى المديرين فيما يتعلق بقانون التوظيف والمشاركة في المنابر المشتركة بين الوكالات ومجموعات العمل المشتركة بين المصالح، وإثارة وعى المديرين بطرق الوقاية كبديل للإجراءات الرسمية التي تتبع في مجال شكاوى الموظفين.

122- وسيحدث انكماش للخدمات في مجالات أخرى، مثل إدارة برامج المتطوعين، وحصر الطلبات غير اللازمة، والاحتفاظ بقائمة الموظفين المرشحين في المنظمة. وقد تحدث تخفيضات كبيرة في الخدمات التي كانت تدعم مجال اختيار الموظفين، وفي متابعة الوظائف الشاغرة وكتابة تقارير عنها، وترشيد مجموعة التعليمات الإدارية في المنظمة، وسينظر قسم الموارد البشرية في التوسع في استخدام سياسة الأجور مقابل الخدمات، في بعض المجالات مثل بعثات تعيين الموظفين والتدريب على دورة المشروعات في المكاتب اللامركزية. أما في الدائرة الطبية، فإن تخفيض الموارد لغير الموظفين سوف يعنى عدم القيام بأى أنشطة وقائية أو علاجية أساسية جديدة، كما أنه لن يتسنى شراء أى معدات جديدة.

البرنامج 5-2-9: إدارة البرنامج

(جميع المبالغ بالآلاف الدولارات)				
كليات البرنامج	النمو الحقيقي الصفرى لبرنامج العمل بتكاليف	التغييرات البرامجية	نسبة التغيير	برنامج العمل المعدل
2005-2004				
1-9-2-5 إدارة المصلحة	4,229	(178)	(4.2%)	4,051
2-9-2-5 إدارة القسم	2,766	(113)	(4.1%)	2,653
المجموع	6,995	(291)	(4.2%)	6,704

123- سيتعين إلغاء 5 وظائف خدمة عامة ووظيفة مهنية في وحدة المعاونة الإدارية (وهو ما لا يظهر من الجدول). وسوف يكون لهذا الإلغاء تأثيره على تقديم خدمات الدعم المالى إلى الأقسام المستفيدة. وسيتعين أيضا تقليص المكاتب المعاونة والدعم فى مجال التدريب. وستنتقل مسؤولية مراجعة خطابات الاتفاق ومتابعتها إلى المصالح، التى ستكون مطالبة حينئذ بضمان قيامها بترتيبات المراقبة والمتابعة.

الباب السادس: الخدمات المشتركة

(جميع المبالغ بالآلاف الدولارات)

البرنامج الرئيسي	النمو الحقيقي الصفري لبرنامج العمل بتكاليف 2005-2004	التغييرات البرامجية	نسبة التغيير	برنامج العمل المعدل
0-6 الخدمات المشتركة	55,233	(2,747)	(5.0%)	52,486
المجموع	55,233	(2,747)	(5.0%)	52,486

124- يغطي الباب السادس الخدمات مثل الصيانة، والبريد والحقيبة الدبلوماسية، والتوريدات والأمن، مما يقدمه قسم خدمات الشؤون الإدارية في المقر، وتوفير خدمات مماثلة في المكاتب اللامركزية. والتخفيضات في الموارد هي في الأساس تخفيضات في الموظفين لأن الجزء الأكبر من مخصصات هذا القسم هو لتغطية التكاليف الثابتة مثل تكاليف البنية الأساسية والمنافع، أو لتغطية مصروفات إجبارية لوفاء بمستويات ومعايير السلامة والأمن التي يفرضها القانون. ومع ذلك فلا بد من تخفيض الاعتمادات لغير الموظفين، مما سيؤدي إلى عرقلة بعض الخدمات الأساسية والتعرض لمخاطر السلامة المحتملة.

125- وفي قطاع البنية الأساسية، تبين الميزانية إلغاء عدد من وظائف الحرفيين من المستوى الأصغر وبعض الوظائف المعاونة. ومعنى تخفيض الموظفين المعاونين أن المزيد من الخدمات سيتم بعقود خارجية، كما أن العديد من الوظائف اقترح ترفيعها استجابة للحاجة إلى زيادة الوظائف الإشرافية. ومع ذلك فربما كان هناك خطر متزايد من عدم القدرة على السيطرة على مهام حيوية مثل شبكتي الكهرباء والمياه. وبالإضافة إلى ذلك فلم تعد هناك مرونة في إدارة هذه القطاعات. ففي الوقت الذي أصبحت فيه المنظمة قادرة على جذب مساهمات من خارج الميزانية لتحسين مباني المقر ماديا، فلن يتوافر لديها الموارد المساعدة الضرورية للقيام بالمتابعة السليمة للعمل الذي تقوم به الشركات الخارجية نيابة عن المساهمين العديدين.

126- وبالنسبة لخدمات السعاة والبريد والحقيبة الدبلوماسية، سيحدث انخفاض في خدمات التنقل من البوابة إلى المكاتب، وفي القدرة على تخزين المطبوعات، وفي عمليات مناولة مطبوعات المنظمة وشحنها. وتتوقع الميزانية أيضا إعادة هيكلة عمليات إدارة القيد والتسجيل في المنظمة، ونقل إدارة قائمة المراسلات إلى مستخدميها.

127- لاشك أن التخفيض في مجال التوريدات سيكون له تأثيره على جودة وسرعة الخدمات التي تقدم. فزيادة التفويضات إلى مديري الأقسام بسلطة الشراء محليا، لتخفيف عبء العمل عن إدارة التوريدات، سينطوي على تقليل المراقبة المركزية على عمليات التوريد، وربما يجعلها عرضة لشيء من الاختلاف في المعاملة داخل المنظمة. كما ستقل

قدرة إدارة التوريدات على تحسين قاعدة بيانات الموردين والاستفادة منها، وعلى تقديم معلومات سريعة ودقيقة عن أنشطتها.

128- وليس من المقترح إدخال تخفيضات على الموارد لغير الموظفين إلا في حدها الأدنى بالنسبة لأنشطة خدمات الإدارة والأمن في هذا الباب. فقد أوضحت عمليات المراجعة الأخيرة أن هناك فجوة بين متطلبات الأمن والسلامة وبين الوضع الحالي في المنظمة. ومع ذلك فإن ضغوط الميزانية لن تسمح للمنظمة بسد هذه الفجوة بالقدر المطلوب.

الباب السابع: المصروفات غير المنظورة

(جميع المبالغ بآلاف الدولارات)

برنامج العمل المعدل	نسبة التغيير	التغييرات البرمجية	النمو الحقيقي الصفري لبرنامج العمل بتكاليف 2005-2004	البرنامج الرئيسي
600	0.0%	0	600	0-7 المصروفات غير المنظورة
600	0.0%	0	600	المجموع

129- لا يوجد أى تغيير.

الملحق الأول: قرار المؤتمر 2003/7
بشأن ربط ميزانية الفترة 2004-2005

إن المؤتمر

بعد أن بحث برنامج العمل والميزانية الذى قدمه المدير العام:

1- **يوافق** على مخصصات صافية تبلغ فى مجموعها 749 100 000 دولار للفترة المالية 2004-2005، **ويوافق** مع مراعاة الفقرة 2 - على برنامج العمل الذى اقترحه المدير العام للفترة المالية 2004-2005 كما يلي:

أ - تخصص الاعتمادات التالية للأغراض المبينة أمام كل منها:

US\$	
60,521,000	الباب الأول: السياسة العامة والتوجيه
332,762,000	الباب الثانى: البرامج الفنية والاقتصادية
147,155,000	الباب الثالث: التعاون والشراكات
101,310,000	الباب الرابع: برنامج التعاون الفنى
60,465,000	الباب الخامس: الخدمات المعاونة
46,287,000	الباب السادس: الخدمات المشتركة
600,000	الباب السابع: المصروفات غير المنظورة
749,100,000	مجموع الاعتمادات (الصافية)
96,960,000	الباب الثامن: التحويلات إلى صندوق التسويات الضريبية
846,060,000	مجموع الاعتمادات (الإجمالية)

ب - تمويل الاعتمادات (الإجمالية) التى ووفق عليها فى الفقرة (أ) أعلاه، بعد إضافة مبلغ 14 100 000 دولار لتمويل تسديد تكاليف الرعاية الطبية بعد انتهاء الخدمة، من اشتراكات الدول الأعضاء، بعد خصم الإيرادات المتنوعة وقيمتها 9 195 000 دولار، وبذلك تبلغ اشتراكات الدول الأعضاء 850 965 000 دولار.

ج - عند تحديد الاشتراكات الفعلية التى تسدها كل دولة عضو، يخفض المبلغ الذى يقدر على كل دولة بما يعادل رصيدها الدائن فى صندوق التسويات الضريبية. فإذا كانت هذه الدولة تفرض ضرائب على المرتبات والمكافآت والتعويضات التى يحصل عليها مواطنوها العاملون فى المنظمة، يخفض رصيدها

الدائن بما يعادل مقدار الضرائب التي تردّها المنظمة إلى الموظفين المعيّنين. وقد احتفظ بمبلغ قدره 2 800 000 دولار لهذا الغرض.

د - تسدد الاشتراكات المستحقة على الدول الأعضاء خلال عامي 2004 و 2005 وفقاً للجدول الذي أقره المؤتمر في دورته الثانية والثلاثين، بعد خصم المبالغ المستحقة لكل دولة عضو بما يعادل رصيدها الدائن في صندوق التسويات الضريبية، وبذلك تكون قيمة الاشتراكات الصافية المستحقة الدفع 756 805 000 دولار أمريكي.

هـ - ستحدد الاشتراكات بالدولار الأمريكي واليورو، وستتكون من 341 601 000 دولار أمريكي و 348 911 000 يورو، وهو ما يعني تسديد نحو 45 في المائة منها بالدولار الأمريكي و 55 في المائة باليورو.

و - حسبت الاعتمادات السابقة على أساس أن اليورو الواحد يعادل 1.19 دولار أمريكي.

2- يطلب من المدير العام أن يتقدم باقتراحات لتعديل برنامج العمل الموافق عليه، مع مراعاة الأولويات التي حددها المجلس والمؤتمر بالإضافة إلى معايير الأولوية التي وضعها المجلس من قبل في دورته العاشرة بعد المائة وكما راجعتها لجنة البرنامج في دورتها التاسعة والثمانين، إلى الدورتين التاليتين للجنة البرنامج والمالية وإلى اجتماعهما المشترك للموافقة عليها.

يدعو المدير العام إلى تقديم اقتراحات إلى لجنة المالية لإعادة تخصيص المتأخرات، التي يخضع استخدامها لقرار المؤتمر 2001/6 لتغطية تكاليف إعادة التوزيع والفصل مرة واحدة مما يرتبط بتنفيذ هذه التخفيضات في الميزانية.

(صدر في 5 ديسمبر/كانون الأول 2003)

الملحق الثاني : البرنامج العادى – الوظائف الجديدة الممولة والوظائف الملغاة

البرنامج العادى – الوظائف الجديدة الممولة والوظائف الملغاة (باستثناء الموظفين الفنيين القطريين ووظائف الخدمات العامة فى المكاتب القطرية للمنظمة)

الوظائف الجديدة		
اسم الوظيفة	الرتبة	الوحدة
كاتب سجلات	G-3	ESD
باحث مساعد	G-6	ESC
رسام خرائط مساعد	G-6	TCD
كاتب سجلات	G-3	
موظف برامج	P-4	TCA
مسؤول إعلامى كبير	P-5	GII
مسؤول تدريب وإرشاد زراعى	P-5	SLAC

الوظائف الملغاة		
اسم الوظيفة	الرتبة	الوحدة
كاتب إدارى	G-5	ODG
كاتب (وظيفتان)	G-4	
كاتب	G-3	
موظف اتصالات	P-4	SAD
مراجع مساعد	G-6	AUD
موظف قانونى	P-4	LEG
كاتب طباع	G-4	
كاتب طباع	G-3	
موظف برنامج وميزانية	P-3	PBE
موظف برنامج وميزانية	P-2	
سكرتيرة	G-5	
مسؤول برامج كبير (لامركزية)	P-5	OCD
موظف تنسيق	P-3	
كاتب شؤون موظفين	G-4	
كاتب برامج	G-4	
كاتب سجلات	G-2	
مسؤول إنتاج حيوانى (تغذية حيوانات)	P-4	AGA
مسؤول إنتاج حيوانى (حيوانات صغيرة)	P-3	
أخصائى اقتصاد وثروة حيوانية	P-3	
كاتب اختزال	G-4	
مسؤول كبير (تربية نباتات وموارد وراثية)	P-5	AGE
مسؤول كبير (إدارة التربة)	P-5	AGL
مسؤول كبير (إدارة المياه)	P-4	

الوظائف الملغاة		
اسم الوظيفة	الرتبة	الوحدة
موظف فنى (GIS)	P-3	
معاون برامج	P-2	
مسؤول كبير (زراعة الأرن)	P-5	AGP
مسؤول زراعى (حبوب)	P-3	
كبير المسؤولين الفنيين (تكنولوجيات ما بعد الحصاد)	P-5	AGS
أخصائى اقتصاد زراعى (نظم إنتاج)	P-3	
أخصائى اقتصاد تسويق	P-3	
خبير اقتصادى (أمن غذائى)	P-3	ESA
كبير أخصائى السلع	P-5	ESC
كبير الأخصائى الاقتصاديين	P-5	
أخصائى سلع	P-2	
باحث مساعد (وظيفتان)	G-6	
كاتب طباع	G-4	
كاتب إحصاء (وظيفتان)	G-4	
كاتب سجلات	G-3	
كاتب إحصاء	G-3	
مسؤول تغذية (تغذية وتوعية واتصالات)	P-4	ESN
مسؤول تغذية (محرر فنى)	P-3	
كاتب محرر	G-5	
مختزل بلغتين	G-4	
كاتب سجلات	G-3	
خبير إحصاء	P-4	ESS
خبير إحصاء (3 وظائف)	P-2	
كاتب اختزال	G-4	
كاتب إحصاء	G-4	
كاتب إحصاء	G-3	
مسؤول تكنولوجيا معلومات	P-4	FID
كاتب إحصاء	G-3	
مسؤول غابات	P-4	FOD
كاتب عمليات	G-4	
مسؤول غابات (منتجات حرجية غير خشبية)	P-3	FOP
معاون إحصاء (وظيفتان)	G-6	
كاتب إحصاء	G-5	
كاتب/مشغل أجهزة	G-2	SDD
مسؤول منظمات ريفية وتعاونيات	P-4	SDA
رئيس	D-1	SDR
كبير مسؤولى التدريب والإرشاد الزراعي	P-5	
مسؤول البحوث الزراعية (العلوم والتكنولوجيا)	P-4	
مسؤول الاستشعار عن بعد (الغابات)	P-4	
موظف تعليم زراعى	P-3	

الوظائف الملغاة		
اسم الوظيفة	الرتبة	الوحدة
موظف شؤون بيئية (التغيرات العالمية)	P-2	
طباع بلغتين	G-4	
سكرتيرة	G-3	SDW
كاتب	G-5	TCD
كاتب برامج	G-5	
كاتب طباع (وظيفتان)	G-3	
كاتب معلومات تشغيل	G-5	TCA
رئيس	D-1	TCI
مسؤول اقتصاد زراعي	P-5	
مسؤول زراعي	P-5	
مسؤول زراعي (أمن غذائي وتنمية مستدامة)	P-5	
أخصائي اقتصاد	P-4	
مهندس تنمية أراضي ومياه	P-4	
مسؤول اقتصادي عن الموارد الطبيعية	P-4	
أخصائي علم الاجتماع الريفي	P-4	
مسؤول برامج	P-4	
مسؤول اقتصاد زراعي	P-3	
أخصائي اقتصاد	P-3	
معاون رسام خرائط	G-6	
كاتب سجلات وتوثيق	G-5	
مختزل بلغتين	G-4	
كاتب طباع	G-4	
طباع بلغتين	G-3	
كاتب طباع	G-3	
مختزل	G-3	
مسؤول أمن غذائي	P-4	TCO
كاتب عمليات	G-5	
مسؤول مالي	P-4	AFD
معاون شؤون موظفين	G-7	
معاون حسابات	G-6	
كاتب (3 وظائف)	G-3	
موظف تحليل برامج	P-2	AFI
مشغل حاسوب	G-3	
فني شبكة الهاتف	G-3	
كاتب معاون حاسوب	G-2	
كاتب حسابات	G-5	AFF
كاتب حسابات (3 وظائف)	G-4	
كاتب طباع	G-3	
مسؤول موارد بشرية	P-3	AFH
موظف شؤون موظفين	P-2	

الوظائف الملغاة		
اسم الوظيفة	الرتبة	الوحدة
كاتب شؤون موظفين	G-4	
كاتب سجلات	G-3	
موظف سجلات إدارية	P-2	AFS
كاتب	G-3	
كاتب بيانات (3 وظائف)	G-3	
كاتب جرد (وظيفتان)	G-3	
حداد (وظيفتان)	G-2	
نجار (وظيفتان)	G-2	
كهربائي	G-2	
كاتب بريد وتوزيع	G-2	
كاتب بريد	G-2	
بناء	G-2	
سباك	G-2	
كاتب طباع	G-4	GID
رئيس	P-5	GIC
معاون مراسلات	G-6	
كاتب طباع	G-3	
كاتب تأشيريات سفر	G-2	
موظف إنتاج شرائط فيديو	P-3	GII
موظف إعلام (وظيفتان)	P-2	
منسق إنتاج المطبوعات	P-2	
موظف تنسيق أعمال النشر (وظيفتان)	P-2	
كاتب معلومات (التوزيع)	G-5	
فني فيديو	G-3	
أخصائي إدارة معلومات (COAIM)	P-4	GIL
موظف إدارة معلومات (Metadata/Cataloguing)	P-3	
أخصائي مصادر معلومات	P-3	
أخصائي مصادر معلومات	P-2	
أخصائي معلومات فنية	P-2	
كاتب إداري	G-5	
سكرتيرة	G-5	
كاتب توثيق	G-4	
مسؤول عمليات المشروعات	P-4	RAF
موظف تطوير نظم الزراعة	P-3	
موظف سياسات	P-3	
موظف سياسات/برامج	P-3	
موظف موارد المياه	P-3	
معاون إداري	G-6	
معاون شؤون موظفين	G-6	
كاتب طباع	G-4	

الوظائف الملغاة		
اسم الوظيفة	الرتبة	الوحدة
كاتب عمليات	G-4	
كاتب سجلات	G-4	
سكرتيرة (وظيفتان)	G-4	
كاتب حسابات	G-3	
كاتب	G-3	
كاتب (سفرات)	G-3	
كاتب طباع (وظيفتان)	G-3	
كاتب مكتبة	G-3	
كبير عمال النظافة	G-2	
كاتب/أمين مخزن	G-2	
عامل نظافة	G-1	
ساعي	G-1	
موظف سياسات	P-4	SAFR
موظف سياسات	P-4	RAP
موظف فني (وقاية نباتات)	P-2	
موظف برامج (المراة والتنمية)	P-3	REU
أخصائي اقتصاد	P-4	SEUR
موظف سياسات	P-3	
مسؤول تكنولوجيا الأغذية والصناعات الزراعية	P-4	RLC
مسؤول الإعلام	P-4	
مسؤول السياسات (وظيفتان)	P-4	
كاتب طباع	G-2	
مشغل الفاكس	G-2	
مسؤول تمويل التسويق الزراعي والأعمال الزراعية	P-4	RNE
معاون مكتبة	P-4	
خبير إحصاء	P-4	
موظف سياسات	P-3	
موظف غابات	P-2	

الملحق الثالث : القائمة المنقحة للاجتماعات المقررة للفترة 2004-2005

القائمة المنقحة للاجتماعات المقررة للفترة 2004 – 2005						
التكاليف التقديرية المباشرة (بالدولار)	الحضور	اللغات	المادة من الدستور (الفئة)	العنوان	الاجتماع	القسم
					المؤتمر العام	1-1-1-1
824,000	GOV	ACEFSG	III 1	المؤتمر (الدورة الثالثة والثلاثون)	701-33	CC
824,000			1-1-1-1	المجموع		
					المجلس	2-1-1-1
264 000	GOV	ACEFS	V 1	المجلس (الدورة السابعة والعشرون بعد المائة)	702-127	CC
264 000	GOV	ACEFS	V 1	المجلس (الدورة الثامنة والعشرون بعد المائة)	702-128	CC
125 000	GOV	ACEFS	V 1	المجلس (الدورة التاسعة والعشرون بعد المائة)	702-129	CC
40 000	GOV	ACEFS	V 1	المجلس (الدورة الثلاثون بعد المائة)	702-130	CC
693 000			2-1-1-1	المجموع		
					لجنة المالية	3-1-1-1
64 750	GOV	ACEFS	V-6 1	لجنة المالية (الدورة الخامسة بعد المائة)	704-105	CC
64 750	GOV	ACEFS	V-6 1	لجنة المالية (الدورة السادسة بعد المائة)	704-106	CC
64 750	GOV	ACEFS	V-6 1	لجنة المالية (الدورة السابعة بعد المائة)	704-107	CC
64 750	GOV	ACEFS	V-6 1	لجنة المالية (الدورة الثامنة بعد المائة)	704-108	CC
259 000			3-1-1-1	المجموع		
					لجنة البرنامج	4-1-1-1
64 750	GOV	ACEFS	V-6 1	لجنة البرنامج (الدورة الحادية والتسعون)	703-91	CC
64 750	GOV	ACEFS	V-6 1	لجنة البرنامج (الدورة الثانية والتسعون)	703-92	CC
64 750	GOV	ACEFS	V-6 1	لجنة البرنامج (الدورة الثالثة والتسعون)	703-93	CC
64 750	GOV	ACEFS	V-6 1	لجنة البرنامج (الدورة الرابعة والتسعون)	703-94	CC
259 000			4-1-1-1	المجموع		

القائمة المنقحة للاجتماعات المقررة للفترة 2004 – 2005						
التكاليف التقديرية المباشرة (بالدولار)	الحضور	اللغات	المادة من الدستور (الفئة)	العنوان	الاجتماع	القسم
5-1-1-1 لجنة الشؤون الدستورية والقانونية						
15 000	GOV	AEFS	V-6 1	لجنة الشؤون الدستورية والقانونية (الدورة السادسة والسبعون)	705-76	CC
15 000	GOV	AEFS	V-6 1	لجنة الشؤون الدستورية والقانونية (الدورة السابعة والسبعون)	705-77	CC
15 000	GOV	AEFS	V-6 1	لجنة الشؤون الدستورية والقانونية (الدورة الثامنة والسبعون)	705-78	CC
15 000	GOV	AEFS	V-6 1	لجنة الشؤون الدستورية والقانونية (الدورة التاسعة والسبعون)	705-79	CC
60 000	5-1-1-1 المجموع					
7-1-1-1 المؤتمرات الإقليمية						
187 300	GOV	AEFS	VI-5 1	المؤتمر الإقليمي لأفريقيا (الدورة الثالثة والعشرون)	706-23	RAF
165 000	GOV	CEF	VI-5 1	المؤتمر الإقليمي لآسيا والمحيط الهادي (الدورة السابعة والعشرون)	708-27	RAP
16 800	GOV	EFS	VI-1 1	اللجنة الأوروبية للزراعة (الدورة الثالثة والثلاثون)	701-33	REU
69 000	GOV	EFSG	VI-5 1	المؤتمر الإقليمي لأوروبا (الدورة الرابعة والعشرون)	709-24	REU
176 000	GOV	EFS	VI-5 1	المؤتمر الإقليمي لأمريكا اللاتينية والبحر الكاريبي (الدورة الثامنة والعشرون)	710-28	RLC
110 000	GOV	AEF	VI-5 1	المؤتمر الإقليمي للشرق الأدنى (الدورة السابعة والعشرون)	711-27	RNE
724 100	7-1-1-1 المجموع					
1-P-0-1-2 أمانة هيئة الموارد الوراثية للأغذية والزراعة						
140 500	GOV	ACEFS	VI-1 1	هيئة الموارد الوراثية للأغذية والزراعة (الدورة العاشرة)	725-10	AGD
140 500	GOV	ACEFS	VI-1 1	الاجتماع الثانى لهيئة الموارد الوراثية للأغذية والزراعة بصفتها لجنة مؤقتة للمعاهدة الدولية بشأن الموارد الوراثية النباتية للأغذية والزراعة	802	AGD
281 000	1-P-0-1-2 المجموع					
1-S-0-1-2 لجنة الزراعة						
14 000	GOV	ACEFS	V-6 1	لجنة الزراعة (الدورة الثامنة عشرة)	701-18	COAG

القائمة المنقحة للاجتماعات المقررة للفترة 2004 – 2005						
التكاليف التقديرية المباشرة (بالدولار)	الحضور	اللغات	المادة من الدستور (الفئة)	العنوان	الاجتماع	القسم
92 000	GOV	ACEFS	V-6 1	لجنة الزراعة (الدورة التاسعة عشرة)	701-19	COAG
106 000	1-S-0-1-2 المجموع					
2-A-1-1-2 إنتاجية الأراضي والتربة						
3 000	ISE	E	VI-4 3	مشاورة الخبراء بشأن أساليب صيانة التربة والمياه المطبقة في نظام الانتاج البعلی	803	RAP
3 000	ISE	E	VI-4 3	مشاورة الخبراء المعنية بنظم إدارة التربة والمياه والمغذيات بحسب المواقع في النظام القائم على الأرز	807	RAP
3 000	ISE	E	VI-4 3	مشاورة الخبراء عن تخطيط المناطق الزراعية الايكولوجية من أجل كفاءة الإنتاج المحصولي وتوزيع استخدامات الأراضي	808	RAP
9 000	2-A-1-1-2 المجموع					
3-A-1-1-2 السياسات والتخطيط والإدارة المتكاملة للأراضي والمياه ومغذيات النباتات						
30 000	GOV	AE	VI-1 1	هيئة الزراعة والأراضي واستعمالات المياه في الشرق الأدنى (الدورة الثالثة)	708-3	RNE
30 000	3-A-1-1-2 المجموع					
1-P-2-1-2 أمانة الاتفاقية الدولية لوقاية النباتات						
1 500	ISE	E	VI-4 3	لجنة المعايير (الدورة الرابعة)	728-4	AGP
1 500	ISE	E	VI-4 3	لجنة المعايير (الدورة الخامسة)	728-5	AGP
80 500	GOV	ACEFS	VI-4 1	الهيئة المؤقتة لتدابير الصحة النباتية (الدورة السادسة)	729-6	AGP
84 100	GOV	ACEFS	VI-4 1	الهيئة المؤقتة لتدابير الصحة النباتية (الدورة السابعة)	729-7	AGP
2 000	ISE	E	0 3	المشاورة الفنية بين المنظمات الإقليمية لوقاية النباتات (الدورة السابعة عشرة)	806-17	AGP
3 000	GOV	E	XIV 1	هيئة وقاية النباتات في آسيا والمحيط الهادي (الدورة الرابعة والعشرون)	704-24	RAP

القائمة المنقحة للاجتماعات المقررة للفترة 2004 – 2005						
التكاليف التقديرية المباشرة (بالدولار)	الحضور	اللغات	المادة من الدستور (الفئة)	العنوان	الاجتماع	القسم
3 000	ISE	E	VI-4 3	مشاورة الخبراء الفنية بشأن تعزيز مرافق الحجر الزراعى على الحدود البرية فى البلدان الآسيوية	809	RAP
175 600	المجموع 1-P-2-1-2					
إدارة مبيدات الآفات						2-P-2-1-2
1 400	ISE	E	VI-4 3	الاجتماع المشترك لمجموعة خبراء المنظمة المعنية بمخلفات المبيدات فى الأغذية والبيئة ومجموعة التقييم السمي بشأن مخلفات المبيدات لدى منظمة الصحة العالمية (الدورة التاسعة والعشرون)	716-29	AGP
0	ISE	E	VI-4 3	الاجتماع المشترك لمجموعة خبراء المنظمة المعنية بمخلفات المبيدات فى الأغذية والبيئة ومجموعة التقييم السمي بشأن مخلفات المبيدات لدى منظمة الصحة العالمية (الدورة الثلاثون)	716-30	AGP
0	ISE	E	VI-4 3	الاجتماع المشترك بين منظمة الأغذية والزراعة ومنظمة الصحة العالمية بشأن مواصفات المبيدات (الدورة العاشرة)	717-10	AGP
0	ISE	E	VI-4 3	الاجتماع المشترك بين منظمة الأغذية والزراعة ومنظمة الصحة العالمية بشأن مواصفات المبيدات (الدورة الحادية عشرة)	717-11	AGP
1 400	ISE	E	VI-4 3	مجموعة خبراء المنظمة المعنية بإدارة المبيدات (الدورة الأولى)	718-1	AGP
1 400	ISE	E	VI-4 3	مجموعة خبراء المنظمة المعنية بإدارة المبيدات (الدورة الثانية)	718-2	AGP
2 000	ISE	E	0 3	المشاورة الفنية بين المنظمات الإقليمية لوقاية النباتات (الدورة السادسة عشرة)	806-16	AGP
0	GOV	ACEFSR	VI-5 2	لجنة التفاوض الحكومية الدولية – المؤتمر الأول للأطراف – اتفاقية روتردام (الدورة الحادية عشرة)	811-11	AGP
90 000	GOV	ACEFSR	VI-5 2	لجنة التفاوض الحكومية الدولية – المؤتمر الثانى للأطراف – اتفاقية روتردام	811-12	AGP
0	GOV	E	VI-5 2	اللجنة المؤقتة لاستعراض المواد الكيماوية (الدورة الخامسة)	815-5	AGP

القائمة المنقحة للاجتماعات المقررة للفترة 2004 – 2005						
التكاليف التقديرية المباشرة (بالدولار)	الحضور	اللغات	المادة من الدستور (الفئة)	العنوان	الاجتماع	القسم
3 500	GOV	E	VI-5 2	لجنة استعراض المواد الكيماوية (الدورة الأولى)	815-6	AGP
3 000	GDE	E	4	حلقة عمل عن التنسيق التنظيمي للمبيدات في سبع بلدان آسيوية	901	RAP
102 700	2-P-2-1-2 المجموع					
إدارة الآفات المهاجرة						
3 000	ISE	E	VI-4 3	مشاورة الخبراء الفنية بشأن بناء القدرات الخاصة برصد وإدارة الحشرات المهاجرة والغازية وغير ذلك من الآفات الحيوانية	804	RAP
3 000	3-P-2-1-2 المجموع					
الدعم الفني للمعاهدة الدولية بشأن الموارد الوراثية النباتية للأغذية والزراعة لدى المنظمة						
40 000	GOV	ACEFS	VI-5 2	جماعة العمل الفنية الحكومية الدولية المعنية بالموارد الوراثية النباتية للأغذية والزراعة (الدورة الثالثة)	813-3	AGP
40 000	4-P-2-1-2 المجموع					
مساهمة الثروة الحيوانية في التخفيف من وطأة الفقر						
2 000	ISE	E	VI-4 3	مشاورة خبراء عن مساهمة الثروة الحيوانية في التخفيف من الآثار الناجمة عن الإصابة بفيروس المناعة البشرية/متلازمة نقص المناعة المكتسبة في المجتمعات المحلية المتضررة.	812	AGA
2 000	3-A-3-1-2 المجموع					
وضع الاستراتيجية العالمية لإدارة الموارد الوراثية لحيوانات المزرعة						
58 000	GOV	ACEFSR	VI-1 2	جماعة العمل الفنية الحكومية الدولية المعنية بالموارد الوراثية الحيوانية للأغذية والزراعة (الدورة الرابعة)	712-4	AGA
58 000	5-A-3-1-2 المجموع					
إدارة الصحة البيطرية العامة وسلامة الأغذية والأعلاف						
0	ISE	E	VI-4 3	مشاورة الخبراء عن بناء القدرات القطرية والإقليمية من أجل الرقابة على الأمراض التي تنقلها الحيوانات وتشخيصها ومكافحتها	814	AGA
0	6-A-3-1-2 المجموع					

القائمة المنقحة للاجتماعات المقررة للفترة 2004 – 2005						
التكاليف التقديرية المباشرة (بالدولار)	الحضور	اللغات	المادة من الدستور (الفئة)	العنوان	الاجتماع	القسم
7-A-3-1-2						
عنصر الثروة الحيوانية في نظام الوقاية من طوارئ الآفات والأمراض الحيوانية والنباتية العابرة للحدود						
0	GOV	EF	XIV 1	الهيئة الأوروبية لمكافحة مرض الحمى القلاعية (الدورة السادسة والثلاثون)	701-36	AGA
0	ISE	E	XIV 3	دورة فريق البحث التابع للجنة الفنية الدائمة للهيئة الأوروبية لمكافحة الحمى القلاعية	705	AGA
0	ISE	E	XIV 3	دورة فريق البحث التابع للجنة الفنية الدائمة للهيئة الأوروبية لمكافحة الحمى القلاعية	705	AGA
0	ISE	E	VI-4 3	مشاورة الخبراء عن برنامج نظام الوقاية من طوارئ الآفات والأمراض الحيوانية العابرة للحدود.	803	AGA
1 000	ISE	E	VI-4 3	مشاورة الخبراء عن برنامج نظام الوقاية من طوارئ الآفات والأمراض الحيوانية العابرة للحدود.	803	AGA
0	GOV	E	XIV 1	اللجنة التنفيذية للهيئة الأوروبية لمكافحة الحمى القلاعية (الدورة السبعون)	807-70	AGA
0	GOV	E	XIV 1	اللجنة التنفيذية للهيئة الأوروبية لمكافحة الحمى القلاعية (الدورة الحادية والسبعون)	807-71	AGA
0	GOV	E	XIV 1	اللجنة التنفيذية للهيئة الأوروبية لمكافحة الحمى القلاعية (الدورة الثانية والسبعون)	807-72	AGA
1 000	GOV	F	VI-5 2	المشاورة الفنية عن البرنامج العالمي لاستئصال الطاعون البقري	809	AGA
2 000	7-A-3-1-2 المجموع					
8-A-3-1-2						
تقانة ونظم الاستخدام الكفء للموارد الطبيعية في الإنتاج الحيواني						
0	ISE	E	VI-4 3	مشاورة الخبراء عن الممارسات الجيدة لرعاية الحيوانات	813	AGA
0	8-A-3-1-2 المجموع					
9-A-3-1-2						
الإدارة البيئية للأمراض التي تنقلها الحشرات						
4 000	ISE	E	VI-4 3	المجموعة الاستشارية للمنسقين التابعة لمجموعة الخبراء المعنية بمكافحة أمراض التريبانوزوما في أفريقيا	709	AGA

القائمة المنقحة للاجتماعات المقررة للفترة 2004 – 2005							
التكاليف التقديرية المباشرة (بالدولار)	الحضور	اللغات	المادة من الدستور (الفئة)	العنوان	الاجتماع	القسم	
4 000	ISE	E	VI-4 3	المجموعة الاستشارية للمنسقين التابعة لمجموعة الخبراء المعنية بمكافحة أمراض التريبانوزوما في أفريقيا	709	AGA	
2 500	ISE	E	VI-4 3	لجنة برنامج مكافحة التريبانوزوما في أفريقيا	804	AGA	
2 500	ISE	E	VI-4 3	لجنة برنامج مكافحة التريبانوزوما في أفريقيا	804	AGA	
20 200	GOV	EF	VI-5 2	اجتماع موظفي الاتصال في المنظمة عن مكافحة التريبانوزوما في وسط وغرب أفريقيا	805	RAF	
33 200	9-A-3-1-2 المجموع						
				تحليل قطاع الثروة الحيوانية ووضع الاستراتيجية ذات الصلة		1-B-3-1-2	
0	ISE	E	VI-4 3	مشاورة الخبراء عن الفقراء والثروة الحيوانية – خطر أو فرصة	811	AGA	
0	1-B-3-1-2 المجموع						
				نظام المعلومات العالمي عن الثروة الحيوانية وإطار المعارف		1-P-3-1-2	
3 000	GOV	E	XIV 1	الهيئة الإقليمية للإنتاج الحيواني والصحة الحيوانية في آسيا والمحيط الهادي (الدورة الثامنة والعشرون)	702-28	RAP	
3 000	GOV	E	XIV 1	الهيئة الإقليمية للإنتاج الحيواني والصحة الحيوانية في آسيا والمحيط الهادي (الدورة التاسعة والعشرون)	702-29	RAP	
6 000	1-P-3-1-2 المجموع						
				تقديم المشورة للبلدان الأعضاء ودعم البرامج الميدانية		1-S-3-1-2	
33 000	GOV	ES	VI-1 1	هيئة تنمية الثروة الحيوانية في أمريكا اللاتينية والبحر الكاريبي (الدورة التاسعة)	703-9	RLC	
33 000	1-S-3-1-2 المجموع						
				توفير الخدمات للجنة الأمن الغذائي العالمي		1-S-0-2-2	
93,500	GOV	ACEFS	V-6 1	لجنة الأمن الغذائي العالمي (الدورة الثلاثون)	728-30	ESA	
93,500	GOV	ACEFS	V-6 1	لجنة الأمن الغذائي العالمي (الدورة الحادية والثلاثون)	728-31	ESA	
187000	1-S-0-2-2 المجموع						

القائمة المنقحة للاجتماعات المقررة للفترة 2004 – 2005						
التكاليف التقديرية المباشرة (بالدولار)	الحضور	اللغات	المادة من الدستور (الفئة)	العنوان	الاجتماع	القسم
4-A-1-2-2						
التدابير المجتمعية للنهوض بالأمن الغذائي والتغذية على مستوى الأسرة						
2 500	ISE	E	VI-4 3	مشاورة الخبراء الإقليمية لشبكة آسيا والمحيط الهادي للأغذية والتغذية عن الأغذية الوظيفية وطاقتها الغذائية اليومية	801	RAP
2 500	المجموع 4-A-1-2-2					
1-P-1-2-2						
الاحتياجات من المغذيات والتقييم التغذوي لأغراض سلامة الأغذية وجودتها						
1 900	GDE	E	4	حلقة عمل فنية عن تحديث الاحتياجات للمغذيات الكبيرة والدقيقة	901-4	ESN
1 900	ISE	E	3	حلقة عمل فنية عن تحديث الاحتياجات من المغذيات الكبيرة والدقيقة	902-2	ESN
1,900	المجموع 1-P-1-2-2					
2-P-1-2-2						
برنامج المواصفات الغذائية المشترك بين منظمة الأغذية والزراعة ومنظمة الصحة العالمية (الدستور الغذائي)						
134 000	GOV	ACEFS	VI 1	هيئة الدستور الغذائي المشتركة بين منظمة الأغذية والزراعة ومنظمة الصحة العالمية (الدورة السابعة والعشرون)	701-27	CX
134 000	GOV	ACEFS	VI 1	هيئة الدستور الغذائي المشتركة بين منظمة الأغذية والزراعة ومنظمة الصحة العالمية (الدورة الثامنة والعشرون)	701-28	CX
23 700	GOV	AEFS	VI 1	اللجنة التنفيذية لهيئة الدستور الغذائي (الدورة الثالثة والخمسون)	702-53	CX
23 700	GOV	AEFS	VI 1	اللجنة التنفيذية لهيئة الدستور الغذائي (الدورة الرابعة والخمسون)	702-54	CX
23 700	GOV	AEFS	VI 1	اللجنة التنفيذية لهيئة الدستور الغذائي (الدورة الخامسة والخمسون)	702-55	CX
23 700	GOV	AEFS	VI 1	اللجنة التنفيذية لهيئة الدستور الغذائي (الدورة السادسة والخمسون)	702-56	CX
23 700	GOV	AEFS	VI 1	اللجنة التنفيذية لهيئة الدستور الغذائي (الدورة السابعة والخمسون)	702-57	CX

القائمة المنقحة للاجتماعات المقررة للفترة 2004 – 2005						
التكاليف التقديرية المباشرة (بالدولار)	الحضور	اللغات	المادة من الدستور (الفئة)	العنوان	الاجتماع	القسم
0	GOV	EFS	VI 1	لجنة الدستور الغذائي المعنية بالألبان ومنتجات الألبان (الدورة السادسة)	703-6	CX
22 500	GOV	EFS	VI-1 1	لجنة تنسيق الدستور الغذائي في أوروبا – المنظمة/ منظمة الصحة العالمية (الدورة الرابعة والعشرون)	706-24	CX
34 500	GOV	AEF	VI-1 1	لجنة تنسيق الدستور الغذائي في أفريقيا – المنظمة/ منظمة الصحة العالمية (الدورة السادسة عشرة)	707-16	CX
0	GOV	EFS	VI 1	لجنة الدستور الغذائي المعنية بالدهون والزيوت (الدورة التاسعة عشرة)	709-19	CX
0	GOV	EFS	VI-1 1	لجنة الدستور الغذائي المعنية بالمواد المضافة للأغذية والملوثات (الدورة السادسة والثلاثون)	711-36	CX
0	GOV	EFS	VI 1	لجنة الدستور الغذائي المعنية بالمواد المضافة للأغذية والملوثات (الدورة السابعة والثلاثون)	711-37	CX
0	GOV	EFS	VI-1 1	لجنة الدستور الغذائي المعنية بنظافة الأغذية (الدورة السادسة والثلاثون)	712-36	CX
0	GOV	EFS	VI-1 1	لجنة الدستور الغذائي المعنية بنظافة الأغذية (الدورة السابعة والثلاثون)	712-37	CX
0	GOV	EFS	VI-1 1	لجنة الدستور الغذائي المعنية بالفاكهة والخضر المصنعة (الدورة الثانية والعشرون)	713-22	CX
0	GOV	EFS	VI-1 1	لجنة الدستور الغذائي المعنية بوضع البيانات على عبوات الأغذية (الدورة الثانية والثلاثون)	714-32	CX
0	GOV	EFS	VI-1 1	لجنة الدستور الغذائي المعنية بوضع البيانات على عبوات الأغذية (الدورة الثالثة والثلاثون)	714-33	CX
0	GOV	EFS	VI-1 1	لجنة الدستور الغذائي المعنية بطرق التحليل وأخذ العينات (الدورة الخامسة والعشرون)	715-25	CX
0	GOV	EFS	VI-1 1	لجنة الدستور الغذائي المعنية بطرق التحليل وأخذ العينات (الدورة السادسة والعشرون)	715-26	CX
0	GOV	EFS	VI-1 1	لجنة الدستور الغذائي المعنية بالمبادئ العامة (الدورة العشرون)	716-20	CX
0	GOV	EFS	VI-1 1	لجنة الدستور الغذائي المعنية بالمبادئ العامة (الدورة الحادية والعشرون)	716-21	CX

القائمة المنقحة للاجتماعات المقررة للفترة 2004 – 2005						
التكاليف التقديرية المباشرة (بالدولار)	الحضور	اللغات	المادة من الدستور (الفئة)	العنوان	الاجتماع	القسم
0	GOV	EFS	VI-1 1	لجنة الدستور الغذائي المعنية بالمبادئ العامة (الدورة الثانية والعشرون)	716-22	CX
0	GOV	EFS	VI-1 1	لجنة الدستور الغذائي المعنية بمخلفات المبيدات (الدورة السادسة والثلاثون)	718-36	CX
0	GOV	EFS	VI-1 1	لجنة الدستور الغذائي المعنية بمخلفات المبيدات (الدورة السابعة والثلاثون)	718-37	CX
0	GOV	EFS	VI-1 1	لجنة الدستور الغذائي المعنية بالتغذية والأغذية للاستخدامات التغذوية الخاصة (الدورة السادسة والعشرون)	720-26	CX
0	GOV	EFS	VI-1 1	لجنة الدستور الغذائي المعنية بالتغذية والأغذية للاستخدامات التغذوية الخاصة (الدورة السابعة والعشرون)	720-27	CX
0	GOV	EFS	VI-1 1	لجنة الدستور الغذائي المعنية بالأسمك والمنتجات السمكية (الدورة السابعة والعشرون)	722-27	CX
0	GOV	EFS	VI-1 1	لجنة الدستور الغذائي المعنية بالنظافة الصحية للحوم ومنتجات الدواجن (الدورة العاشرة)	723-10	CX
0	GOV	EFS	VI-1 1	لجنة الدستور الغذائي المعنية بالنظافة الصحية للحوم ومنتجات الدواجن (الدورة الحادية عشرة)	723-11	CX
19 700	GOV	ES	VI-1 1	لجنة تنسيق الدستور في أمريكا اللاتينية والبحر الكاريبي – المنظمة/ منظمة الصحة العالمية (الدورة الرابعة عشرة)	725-14	CX
27 500	GOV	CEF	VI-1 1	لجنة تنسيق الدستور في آسيا – المنظمة/ منظمة الصحة العالمية (الدورة الرابعة عشرة)	727-14	CX
0	GOV	EFS	VI-1 1	لجنة الدستور المعنية بمخلفات العقاقير البيطرية في الأغذية (الدورة الخامسة عشرة)	730-15	CX
0	GOV	EFS	VI-1 1	لجنة الدستور الغذائي المعنية بالفاكهة والخضر الطازجة (الدورة الثانية عشرة)	731-12	CX
19 000	GOV	EFS	VI-1 1	لجنة تنسيق الدستور في أمريكا الشمالية وجنوب غرب المحيط الهادي – المنظمة/ منظمة الصحة العالمية (الدورة الثامنة)	732-8	CX

القائمة المنقحة للاجتماعات المقررة للفترة 2004 – 2005						
التكاليف التقديرية المباشرة (بالدولار)	الحضور	اللغات	المادة من الدستور (الفئة)	العنوان	الاجتماع	القسم
0	GOV	EFS	VI-1 1	لجنة الدستور الغذائي المعنية بفحص الواردات والصادرات الغذائية ونظم إصدار الشهادات (الدورة الثالثة عشرة)	733-13	CX
0	GOV	EFS	VI-1 1	لجنة الدستور الغذائي المعنية بفحص الواردات والصادرات الغذائية ونظم إصدار الشهادات (الدورة الرابعة عشرة)	733-14	CX
26 600	GOV	AEF	VI-1 1	لجنة تنسيق الدستور في الشرق الأدنى – المنظمة/ منظمة الصحة العالمية (الدورة الثالثة)	734-3	CX
0	GOV	EFS	VI-1 1	فريق المهتمات الحكومي الدولي المختص المعني بعصير الفاكهة والخضر (الدورة الرابعة)	801-4	CX
536 300	2-P-1-2-2 المجموع					
مراقبة جودة الأغذية وحماية المستهلك						5-P-1-2-2
29 350	GOV	CE	VI-5 2	المؤتمر الإقليمي المشترك بين المنظمة ومنظمة الصحة العالمية عن سلامة الأغذية في آسيا والمحيط الهادي	801	ESN
33 600	GOV	EFS	VI-5 2	المنتدى العالمي المشترك بين المنظمة ومنظمة الصحة العالمية للمسؤولين عن سلامة الأغذية (الدورة الثانية)	802-2	ESN
21 000	GOV	AE	VI-5 2	المؤتمر الاقليمي المشترك بين المنظمة ومنظمة الصحة العالمية عن سلامة الأغذية في الشرق الأدنى	803	ESN
1 500	GOV	E	VI-5 2	مشاورة الخبراء عن إتباع نهج السلسلة الغذائية في مجال سلامة الأغذية	806	ESN
85 450	5-P-1-2-2 المجموع					
تقييم سلامة الأغذية ونظام الإنذار السريع						6-P-1-2-2
2 300	ISE	E	VI-2 3	لجنة الخبراء المشتركة بين منظمة الأغذية والزراعة ومنظمة الصحة العالمية المعنية بالمواد المضافة إلى الأغذية (الدورة الثانية والستون)	705-62	ESN
400	ISE	E	VI-2 3	لجنة الخبراء المشتركة بين منظمة الأغذية والزراعة ومنظمة الصحة العالمية المعنية بالمواد المضافة إلى الأغذية (الدورة الثالثة والستون)	705-63	ESN
2 300	ISE	E	VI-2 3	لجنة الخبراء المشتركة بين منظمة الأغذية والزراعة ومنظمة الصحة العالمية المعنية بالمواد المضافة إلى الأغذية (الدورة الرابعة والستون)	705-64	ESN

القائمة المنقحة للاجتماعات المقررة للفترة 2004 – 2005						
التكاليف التقديرية المباشرة (بالدولار)	الحضور	اللغات	المادة من الدستور (الفئة)	العنوان	الاجتماع	القسم
400	ISE	E	VI-2 3	لجنة الخبراء المشتركة بين منظمة الأغذية والزراعة ومنظمة الصحة العالمية (الدورة الخامسة والستون)	705-65	ESN
1 500	ISE	E	VI-4 3	مشاورة الخبراء بشأن الأغذية المستحدثة	804	ESN
2 300	ISE	E	VI-4 3	اجتماعات الخبراء المشتركة بين منظمة الأغذية والزراعة ومنظمة الصحة العالمية بشأن البكتيريا في ألبان الأطفال	805-1	ESN
2 300	ISE	E	VI-4 3	اجتماعات الخبراء المشتركة بين منظمة الأغذية والزراعة ومنظمة الصحة العالمية بشأن تقييم المخاطر الميكروبيولوجية	805-2	ESN
2 300	ISE	E	VI-4 3	اجتماعات الخبراء المشتركة بين منظمة الأغذية والزراعة ومنظمة الصحة العالمية بشأن تقييم المخاطر الميكروبيولوجية	805-3	ESN
2 300	ISE	E	VI-4 3	اجتماعات الخبراء المشتركة بين منظمة الأغذية والزراعة ومنظمة الصحة العالمية بشأن تقييم المخاطر الميكروبيولوجية	805-4	ESN
16 100	المجموع 6-P-1-2-2					
خدمات الدعم الفني المقدمة للدول الأعضاء والبرامج الميدانية						1-S-1-2-2
2 500	ISE	E	VI-4 3	مشاورة الخبراء الإقليمية لشبكة آسيا والمحيط الهادي للأغذية والتغذية عن مبادرات نظام المعلومات عن انعدام الأمن الغذائي والتعرض لنقص الأغذية ورسم الخرائط ذات الصلة في إقليم آسيا والمحيط الهادي	811	RAP
2,500	221S1 TOTAL					
تطوير الإحصائيات الزراعية						3-P-2-2-2
35 000	GOV	EF	VI-1 1	هيئة الإحصاءات الزراعية في أفريقيا (الدورة التاسعة عشرة)	701-19	RAF
3 400	ISE	E	VI-4 3	مشاورة خبراء بشأن الإحصاءات المتعلقة بالأعمال الزراعية	803	RAF
3 000	ISE	E	VI-4 3	مشاورة الخبراء الإقليمية بشأن تحليل البيانات الخاصة بقطاعي الأغذية والزراعة ونشرها	806	RAP
3 000	ISE	S	VI-2 3	مشاورة خبراء بشأن احصاءات الثروة الحيوانية	801	RLC
41 100	المجموع 3-P-2-2-2					

القائمة المنقحة للاجتماعات المقررة للفترة 2004 – 2005						
التكاليف التقديرية المباشرة (بالدولار)	الحضور	اللغات	المادة من الدستور (الفئة)	العنوان	الاجتماع	القسم
						1-S-2-2-2
						خدمات الدعم الفني المقدمة للدول الأعضاء والبرامج الميدانية
0	GOV	EFR	VI-1 1	مجموعة الدراسة المشتركة بين المنظمة واللجنة الاقتصادية لأوروبا ومؤتمر الإحصائيين الأوروبيين (الدورة السابعة والعشرون)	704-27	ESS
15 000	ISE	ES	VI-2 3	مجموعة العمل المشتركة بين المنظمة ومنظمة الدول الأمريكية ومعهد الدول الأمريكية لتربية الأحياء المائية المعنية بإحصاءات الزراعة والثروة الحيوانية في إقليم أمريكا اللاتينية والبحر الكاريفي (الدورة الثالثة والعشرون)	705-23	ESS
3 000	ISE	E	VI-2 3	فريق الخبراء الاستشاري المعنى بالإحصاءات	706	ESS
2 940	ISE	E	VI-4 3	مشاورة الخبراء الإقليمية بشأن الإحصاءات الزراعية وذات الصلة بالبستنة في المناطق الحضرية	804	RAF
24 000	GOV	EF	VI-I 1	هيئة الإحصاءات الزراعية في آسيا والمحيط الهادي (الدورة العشرون)	703-20	RAP
44,940	222S1 TOTAL					
						2-S-2-2-2
						المساعدة للبلدان لبناء قدراتها في مجال معلومات الأغذية والزراعة من خلال المركز العالمي للمعلومات الزراعية
47 000	GOV	ACEFS	VI 5 2	المشاورة الثالثة المعنية بإدارة المعلومات الزراعية	804-3	GIL
47 000	2-S-2-2-2 المجموع					
						1-S-3-2-2
						خدمات الدعم الفني المقدمة للدول الأعضاء والبرامج الميدانية
53 680	GOV	ACEFS	V-6 1	لجنة مشكلات السلع (الدورة الخامسة والستون)	701-65	ESC
33 600	GOV	AEFS	V-6 1	الجماعة الفرعية المختصة بالجلود الكبيرة والصغيرة (الدورة التاسعة)	706-9	ESC
33 600	GOV	AEFS	V-6 1	الاجتماع المشترك بين الجماعة الحكومية الدولية المختصة بالحبوب (الدورة الثلاثون) والجماعة الحكومية الدولية المختصة بالأرز (الدورة الحادية والأربعون)	709-30	ESC
21 060	GOV	EFS	V-6 1	الجماعة الحكومية الدولية المختصة بالحمضيات (الدورة الرابعة عشرة)	710-14	ESC

القائمة المنقحة للاجتماعات المقررة للفترة 2004 – 2005						
التكاليف التقديرية المباشرة (بالدولار)	الحضور	اللغات	المادة من الدستور (الفئة)	العنوان	الاجتماع	القسم
32 750	GOV	AEFS	V-6 1	الجماعة الحكومية الدولية المختصة بالجوت والتيل والألياف المماثلة (الدورة الخامسة والثلاثون)	712-35	ESC
33 600	GOV	EFS	V-6 1	الجماعة الحكومية الدولية المختصة بالبذور الزيتية والزيوت والدهون (الدورة الثلاثون)	714-30	ESC
21 060	GOV	EFS	V-6 1	الجماعة الحكومية الدولية المختصة بالموز والفاكهة الاستوائية (الدورة الرابعة)	716-4	ESC
31 050	GOV	AEFS	V-6 1	الجماعة الحكومية الدولية المختصة بالألياف الصلبة (الدورة الثالثة والثلاثون) الجماعة الفرعية للبلدان المنتجة للسيجال (الدورة الرابعة عشرة)	720-33	ESC
21 060	GOV	EFS	V-6 1	الجماعة الحكومية الدولية المختصة بالشاي (الدورة السادسة عشرة)	722-16	ESC
10 000	GOV	EFS	V-6 1	الجماعة الحكومية الدولية المختصة باللحوم ومنتجات الألبان (الدورة العشرون)	727-20	ESC
291 460	المجموع 1-S-3-2-2					
توفير معلومات وإحصائيات عن مصائد الأسماك 1-P-1-3-2						
1 000	GOV	E	VI-2 1	فريق العمل لتنسيق الإحصائيات الخاصة بمصائد الأسماك (الدورة الحادية والعشرون)	751-21	FI
1 000	المجموع 1-P-1-3-2					
الترويج للصيد الرشيد في المصائد الداخلية والمزارع السمكية 1-A-2-3-2						
1 000	ISE	E	VI-4 3	مشاورة الخبراء عن المواد الوراثية وإدارة صحة تربية الأحياء المائية	817	FI
1 000	ISE	E	VI-4 3	فريق الخبراء المشترك المعني بالنواحي العلمية لحماية البيئة البحرية(31): تقييم المخاطر البيئية لإدارة تربية الأحياء المائية الساحلية والإبلاغ عنها	836-1	FI

القائمة المنقحة للاجتماعات المقررة للفترة 2004 – 2005						
التكاليف التقديرية المباشرة (بالدولار)	الحضور	اللغات	المادة من الدستور (الفئة)	العنوان	الاجتماع	القسم
1 000	ISE	E	VI-4 3	فريق الخبراء المشترك المعني بالنواحي العلمية لحماية البيئة البحرية(31): تقييم المخاطر البيئية لإدارة تربية الأحياء المائية الساحلية والابلاغ عنها	836-2	FI
1 000	ISE	E	VI-4 3	فريق الخبراء المشترك المعني بالنواحي العلمية لحماية البيئة البحرية(33): نماذج التعرض البيئي التي يمكن تطبيقها لتحليل مخاطر ثمار البحر (الدورة الأولى)	837-1	FI
1 000	ISE	E	VI-4 3	فريق الخبراء المشترك المعني بالنواحي العلمية لحماية البيئة البحرية(33): نماذج التعرض البيئي التي يمكن تطبيقها لتحليل مخاطر ثمار البحر (الدورة الثانية)	837-2	FI
3 000	GDE	E	4	حلقة عمل عن إحياء موائل المصايد الداخلية	904	FI
500	GDE	E	4	حلقة عمل عن عمليات التقييم والإدارة على مستوى الأقاليم الإيكولوجية للإنتاج المستدام من أسماك المصايد الداخلية (المصايد الداخلية والمزارع السمكية)	905	FI
3 000	GDE	E	4	حلقة عمل بشأن إدارة الموارد الوراثية في تربية الأحياء المائية ومصايد الأسماك الداخلية	908	FI
11 500	1-A-2-3-2 المجموع					
2-A-2-3-2 زيادة مساهمة تربية الأحياء المائية ومصايد الأسماك الداخلية في الأمن الغذائي						
1 000	ISE	E	VI-4 3	مشاورة الخبراء بشأن الرى المتكامل وتربية الأحياء المائية	814	FI
1 000	2-A-2-3-2 المجموع					
1-P-2-3-2 الرصد العالمي والتحليل الاستراتيجي للمصايد الداخلية والمزارع السمكية						
80 000	GOV	ACEFS	V-6 1	اللجنة الفرعية المعنية بتربية الأحياء المائية التابعة للجنة مصايد الأسماك (الدورة الثالثة)	702-3	FI
17 100	GOV	EF	VI-1 1	الهيئة الاستشارية الأوروبية للمصايد الداخلية (الدورة الثالثة والعشرون)	727-23	FI
500	GOV	E	VI-1 1	اللجنة التنفيذية للهيئة الاستشارية الأوروبية للمصايد الداخلية	801	FI
1 000	ISE	E	VI-4 3	مشاورة الخبراء عن التعاون بين الأقاليم من أجل تنمية تربية الأحياء المائية	829	FI
27 400	GDE	ES	4	حلقة عمل عن إمكانات التوصل إلى ترتيبات على غرار شبكة مراكز تربية الأحياء المائية في إقليم آسيا والمحيط الهادي في الأمريكيتين	909	FI
19 000	GDE	EF	4	حلقة عمل اقليمية عن حالة واتجاهات تطور تربية الأحياء المائية في أفريقيا	910	FI
145 000	1-P-2-3-2 المجموع					

القائمة المنقحة للاجتماعات المقررة للفترة 2004 – 2005						
التكاليف التقديرية المباشرة (بالدولار)	الحضور	اللغات	المادة من الدستور (الفئة)	العنوان	الاجتماع	القسم
1-A-3-3-2 الحد من المصيد المرتجع والتأثيرات البيئية الناجمة عن المصيد						
1 000	ISE	E	VI-4 3	مشاورة الخبراء عن الطيور البحرية	822	FI
1 000	ISE	E	VI-4 3	مشاورة الخبراء عن الصيد المرتجع	823	FI
2 000	المجموع 1-A-3-3-2					
2-A-3-3-2 التنمية المستدامة للمصايد الصغيرة						
1 000	GDE	E	4	حلقة عمل عن سلامة الصيادين	906-1	FI
1 000	GDE	E	4	حلقة عمل عن سلامة الصيادين	906-2	FI
2 000	المجموع 2-A-3-3-2					
3-A-3-3-2 زيادة الإنتاج من موارد الأحياء المائية غير المستغلة بالقدر الكافي والمصيد من الأنواع ذات القيمة المنخفضة						
1 000	ISE	E	VI-4 3	مشاورة خبراء بشأن المستحدثات في مجال سلامة الأسماك	805	FI
3 000	ISE	EF	VI-4 3	مشاورة الخبراء عن استخدام الأسماك في أفريقيا	818	FI
1 000	ISE	S	VI-4 3	مشاورة الخبراء عن استخدام الأسماك في أمريكا اللاتينية والبحر الكاريبي	819	FI
5 000	المجموع 3-A-3-3-2					
4-A-3-3-2 استهلاك المنتجات السمكية وسلامتها وجودتها						
1 000	ISE	E	VI-4 3	مشاورة الخبراء عن السلامة في قطاع الثروة السمكية	834	FI
1 000	المجموع 4-A-3-3-2					
5-A-3-3-2 الترويج للتجارة الدولية بالأسماك						
33 000	GOV	AEFS	V-6 1	اللجنة الفرعية المختصة بتجارة الأسماك التابعة للجنة مصايد الأسماك (الدورة التاسعة)	709-9	FI
1 000	ISE	E	VI-4 3	مشاورة الخبراء عن تنسيق خطط إصدار الشهادات	820	FI
1 000	ISE	E	VI-4 3	مشاورة الخبراء عن توحيد نماذج تقديم البيانات وإجراءات الرصد والمراقبة والإشراف	821	FI
1 000	ISE	E	VI-4 3	مشاورة الخبراء عن تجارة الأسماك وتسويقها	830	FI
1 000	ISE	E	VI-4 3	مشاورة الخبراء عن تجارة الأسماك والأمن الغذائي	831	FI
1 000	ISE	E	VI-4 3	مشاورة الخبراء عن كفاءة استخدام الطاقة في نشاطات الصيد	835	FI
38 000	المجموع 5-A-3-3-2					
1-S-3-3-2 تقديم الدعم والمشورة في مجال تقانة الصيد واستخدام الأسماك وتجاريتها						
1 000	GDE	E	4	حلقة عمل عن طاقات أساطيل سفن الصيد على نطاق واسع	902	FI

القائمة المنقحة للاجتماعات المقررة للفترة 2004 – 2005						
التكاليف التقديرية المباشرة (بالدولار)	الحضور	اللغات	المادة من الدستور (الفئة)	العنوان	الاجتماع	القسم
1 000	GDE	E	4	حلقة عمل عن نظم رصد السفن	907-1	FI
1 000	GDE	E	4	حلقة عمل عن نظم رصد السفن	907-2	FI
1 000	GDE	E	4	حلقة عمل عن نظم رصد السفن	907-3	FI
4 000	1-S-3-3-2 المجموع					
1-A-4-3-2 تنسيق ورصد تنفيذ مدونة السلوك بشأن الصيد الرشيد						
140 000	GOV	ACEFS	VI-5 2	مشاورة فنية لمعالجة القضايا الجوهرية المتصلة بدور دولة الميناء، لمكافحة الصيد غير القانوني دون إبلاغ ودون تنظيم وردعه والقضاء عليه	810	FI
15 000	GDE	EF	4	حلقة عمل اقليمية لوضع خطط عمل قطرية لمنع الصيد غير القانوني دون إبلاغ ودون تنظيم وردعه والقضاء عليه	901-1	FI
1 000	GDE	E	4	حلقة عمل اقليمية لوضع خطط عمل قطرية لمنع الصيد غير القانوني دون إبلاغ ودون تنظيم وردعه والقضاء عليه	901-2	FI
1 000	GDE	E	4	حلقة عمل اقليمية لوضع خطط عمل قطرية لمنع الصيد غير القانوني دون إبلاغ ودون تنظيم وردعه والقضاء عليه	901-3	FI
1 000	GDE	E	4	حلقة عمل اقليمية لوضع خطط عمل قطرية لمنع الصيد غير القانوني دون إبلاغ ودون تنظيم وردعه والقضاء عليه	901-4	FI
1 000	GDE	S	4	حلقة عمل اقليمية لوضع خطط عمل قطرية لمنع الصيد غير القانوني دون إبلاغ ودون تنظيم وردعه والقضاء عليه	901-5	FI
1 000	GDE	E	4	حلقة عمل اقليمية لوضع خطط عمل قطرية لمنع الصيد غير القانوني دون إبلاغ ودون تنظيم وردعه والقضاء عليه	901-6	FI
14 000	GDE	EF	4	حلقة عمل عن تنفيذ مدونة السلوك بشأن الصيد الرشيد التي وضعتها المنظمة في 1995 للدول النامية الجزرية الصغيرة	912	FI
174 000	1-A-4-3-2 المجموع					
3-P-4-3-2 التحليل الاقتصادي والاجتماعي لسياسات مصايد الأسماك وتربية الأحياء المائية وإدارتها						
80 000	GOV	ACEFS	VI-5 2	المشاورة الفنية عن التوسيم	811	FI
1 000	ISE	E	VI-4 3	مشاورة الخبراء عن مسائل السياسات والاقتصاد في مجال التحول إلى الصيد الرشيد في بلدان آسيوية مختارة	812	FI
1 000	ISE	E	VI-4 3	مشاورة الخبراء عن زيادة المساهمة التي تقدمها المصايد الصغيرة لتحقيق الأمن الغذائي	824	FI
38 400	GOV	ACEFS	VI-5 2	المشاورة الفنية عن التوسيم	826	FI

القائمة المنقحة للاجتماعات المقررة للفترة 2004 – 2005						
التكاليف التقديرية المباشرة (بالدولار)	الحضور	اللغات	المادة من الدستور (الفئة)	العنوان	الاجتماع	القسم
0	ISE	E	VI-4 3	مشاورة الخبراء عن استرداد التكاليف واستراتيجيات إدارة المصايد المنخفضة التكاليف	832	FI
1 000	ISE	E	VI-4 3	مشاورة الخبراء عن العناصر الاقتصادية والاجتماعية لإدارة المصايد استنادا الى النظم الايكولوجية	833	FI
121 400	3-P-4-3-2 المجموع					
1-S-4-3-2 الترويج لأجهزة وترتيبات مصايد الأسماك الإقليمية وتعزيزها						
96 200	GOV	ACEFS	V-6 1	لجنة مصايد الأسماك (الدورة السادسة والعشرون)	701-26	FI
1 000	ISE	E	VI-2 3	اللجنة الاستشارية للبحوث السمكية (الدورة الخامسة)	713-5	FI
1 000	ISE	E	VI-2 3	فريق العمل التابع للجنة الاستشارية للبحوث السمكية المعنى بالمصايد الصغيرة	714-a	FI
1 000	ISE	E	VI-2 3	فريق العمل التابع للجنة الاستشارية للبحوث السمكية المعنى ببناء القدرات البشرية في قطاع مصايد الأسماك	714-b	FI
1 000	ISE	E	VI-2 3	فريق العمل التابع للجنة الاستشارية للبحوث السمكية المعنى بإعداد مشروع لجدول أعمال البحوث في مجال المصايد الصغيرة	714-c	FI
39 800	GOV	AEFS	XIV 1	الهيئة العامة لمصايد أسماك البحر المتوسط (الدورة التاسعة والعشرون)	716-29	FI
39 800	GOV	AEFS	XIV 1	الهيئة العامة لمصايد أسماك البحر المتوسط (الدورة الثلاثون)	716-30	FI
60 000	GOV	AEFS	XIV 1	لجنة تربية الأحياء المائية (الهيئة العامة لمصايد أسماك البحر المتوسط) (الدورة الرابعة)	719-4	FI
39 000	GOV	AEFS	XIV 1	اللجنة العلمية الاستشارية التابعة للهيئة العامة لمصايد أسماك البحر المتوسط (الدورة السابعة)	720-7	FI
39 000	GOV	AEFS	XIV 1	اللجنة العلمية الاستشارية التابعة للهيئة العامة لمصايد أسماك البحر المتوسط (الدورة الثامنة)	720-8	FI
19 500	GOV	EFS	VI-2 1	الدورة الرابعة للجنة الفرعية العلمية للجنة مصايد أسماك شرق وسط الأطلسي (الدورة الرابعة)	710-4	RAF
19 500	GOV	EFS	VI-2 1	اللجنة الفرعية العلمية التابعة للجنة مصايد أسماك شرق ووسط الأطلسي (الدورة الخامسة)	710-5	RAF
41 000	GOV	EFS	VI-2 1	لجنة مصايد أسماك شرق وسط الأطلسي (الدورة السابعة عشرة)	740-17	RAF
40 000	GOV	EF	VI-2 1	لجنة المصايد الداخلية الأفريقية (الدورة الثالثة عشرة)	745-13	RAF
10 000	GOV	E	XIV 1	هيئة مصايد أسماك آسيا والمحيط الهادي (الدورة الثامنة والعشرون)	711-28	RAP

القائمة المنقحة للاجتماعات المقررة للفترة 2004 – 2005						
التكاليف التقديرية المباشرة (بالدولار)	الحضور	اللغات	المادة من الدستور (الفئة)	العنوان	الاجتماع	القسم
34 500	GOV	ES	VI-1 1	هيئة مصايد الأسماك الداخلية في أمريكا اللاتينية (الدورة العاشرة)	758-10	RLC
17 000	GOV	AE	XIV 1	الهيئة الاقليمية لمصايد الأسماك (الدورة الثالثة)	739-3	RNE
17 000	GOV	AE	XIV 1	الهيئة الاقليمية لمصايد الأسماك (الدورة الرابعة)	739-4	RNE
516 300	1-S-4-3-2 المجموع					
1-P-1-4-2 تقدير موارد الغابات والجنابات ورصدها						
33 500	GOV	EFS	VI-5 2	مشاورة خبراء بشأن معايير ومؤشرات الإدارة المستدامة للغابات	802	FO
33 500	1-P-1-4-2 المجموع					
1-S-2-4-2 دعم المشروعات الميدانية والخدمات الاستشارية						
3 320	GOV	E	VI-2 1	اللجنة الاستشارية للمنتجات الورقية والخشبية (الدورة الخامسة والأربعون)	734-45	FO
3 320	GOV	E	VI-2 1	اللجنة الاستشارية للمنتجات الورقية والخشبية (الدورة السادسة والأربعون)	734-46	FO
6 640	1-S-2-4-2 المجموع					
3-A-3-4-2 تعزيز القدرات المؤسسية على المستوى القطري						
5 900	ISE	EFS	VI-4 3	مشاورة الخبراء عن الإرشاد الحرجي	801	FO
5 900	3-A-3-4-2 المجموع					
1-S-4-4-2 تقديم الدعم للأجهزة الدستورية والاتصال مع المكاتب الإقليمية						
87 000	GOV	ACEFS	V-6 1	لجنة الغابات (الدورة السابعة عشرة)	701-17	FO
21 500	GOV	EFS	XIV 1	هيئة الحور الدولية واللجنة التنفيذية (الدورة الثانية والعشرون)	702-22	FO
30 000	GOV	EF	VI-1 1	مجموعة العمل التابعة لهيئة الغابات والحياة البرية في أفريقيا المعنية بإدارة الحياة البرية والمناطق المحمية (الدورة الخامسة عشرة)	709-15	FO
31 000	GOV	EFS	VI-1 1	هيئة غابات أمريكا الشمالية (الدورة الثانية والعشرون)	720-22	FO
44 500	GOV	EFS	VI-1 1	الدورة المشتركة لهيئة الغابات الأوروبية ولجنة الأخشاب التابعة للجنة الاقتصادية لأوروبا (الدورة الثانية والثلاثون)	726-32	FO
32 000	GOV	EFS	VI-1 4	مجموعة العمل التابعة لهيئة الغابات الأوروبية المعنية بإدارة المستجمعات الجبلية (الدورة الرابعة والعشرون)	728-24	FO

القائمة المنقحة للاجتماعات المقررة للفترة 2004 – 2005						
التكاليف التقديرية المباشرة (بالدولار)	الحضور	اللغات	المادة من الدستور (الفئة)	العنوان	الاجتماع	القسم
45 500	GOV	AEFS	VI-4 4	لجنة المسائل الحرجية في البحر المتوسط المشتركة بين هيئة الغابات والحياة البرية الأفريقية وهيئة غابات أوروبا وهيئة غابات الشرق الأدنى "سيلفا ميديترانيا" (الدورة التاسعة عشرة)	731-19	FO
16 900	ISE	EFS	VI-4 3	فريق الخبراء المعني بالموارد الوراثية الحرجية (الدورة الرابعة عشرة)	736-14	FO
28 000	GOV	EF	VI-I 1	هيئة الغابات والحياة البرية في أفريقيا (الدورة الرابعة عشرة)	707-14	RAF
19 000	GOV	EF	VI-I 1	هيئة الغابات في آسيا والمحيط الهادى (الدورة العشرون)	710-20	RAP
47 400	GOV	EFS	VI-1 1	هيئة غابات أمريكا اللاتينية ومنطقة البحر الكاريبي (الدورة الثالثة والعشرون)	713-23	RLC
27 000	GOV	AE	VI-I 1	هيئة غابات الشرق الأدنى (الدورة السادسة عشرة)	718-16	RNE
43 000	GDE	AE	4	حلقة عمل اقليمية عن الاقتراحات الصادرة عن الفريق الحكومي الدولي المعنى بالغابات والمنتدى الحكومي الدولي للغابات في مجال الإدارة المستدامة للغابات في اقليم الشرق الأدنى	904	RNE
335,400	1-S-4-4-2 المجموع					
0	GOV	E	VI-5 2	المعملية المتكاملة لوضع وتوزيع المعارف والتقانة الزراعية لأغراض الأمن الغذائى والتنمية المستدامة المشاوره الفنية عن المعرفة الزراعية ونظم المعلومات للتنمية الريفية - السياسات والاستراتيجيات	804	SDR
0	4-A-1-5-2 المجموع					
1 000	ISE	E	VI-4 3	تقانة المعلومات والاتصالات في خدمة نظم البحوث والإرشاد والتعليم فى القطاع الزراعى مشاوره الخبراء عن إدارة المعلومات عن المرأة الريفية فى عصر المعلومات	802	RAP
1 000	3-P-1-5-2 المجموع					
1 000	ISE	E	VI-4 3	البعد الجنساني وإدارة الموارد الطبيعية مشاوره الخبراء عن التعليم والبحاث الزراعية التى تستجيب لاحتياجات الجنسين	805	RAP
1 000	3-A-2-5-2 المجموع					
0	GOV	E	VI-1 1	تعزيز القضايا السكانية والجنسانية فى نطاق السياسات والتشريعات والمؤسسات الريفية الدورة الثانية عشرة لجماعة العمل المشتركة بين المنظمة واللجنة الاقتصادية لأفريقيا المعنية بدور المرأة والأسرة فى التنمية الريفية	704-12	REU
0	1-P-2-5-2 المجموع					
6,359,390	مجموع التقارير			مجموع الاجتماعات: 231		

الاستراتيجيات الرامية إلى تلبية احتياجات البلدان الأعضاء

والتسويق، وتلبية الاحتياجات المتغيرة للمنتجين والمستهلكين

جيم-2 تبني الثقافة المناسبة لتكثيف نظم الإنتاج على أسس مستدامة، ولضمان توافر إمدادات كافية من السلع والخدمات في قطاعات الأغذية والزراعة ومصائد الأسماك والغابات

دال- دعم صيانة الموارد الطبيعية للأغذية والزراعة وتحسينها واستخدامها المستدام

دال-1 الإدارة المتكاملة لموارد الأراضي والمياه ومصائد الأسماك والغابات والموارد الوراثية

دال-2 صيانة البيئات المعرضة لأسوأ المخاطر واحياؤها وتنميتها

هـ- تحسين اتخاذ القرارات من خلال توفير المعلومات، وعمليات التقدير، وتدعيم إدارة المعارف للأغذية والزراعة

هـ-1 قاعدة موارد معلومات متكاملة، تضم الإحصاءات والمعلومات والمعارف الآتية ذات الصلة والموثوق بها، وتيسير الوصول إليها لجميع عملاء المنظمة

هـ-2 عمليات تقدير منتظمة للأغذية والزراعة، وإجراء التحليلات ودراسات التوقعات في هذا المجال

هـ-3 وضع الأمن الغذائي في صدارة برنامج العمل الدولي

ألف- المساهمة في استئصال انعدام الأمن الغذائي والفقر في الريف

ألف-1 سهل العيش المستدامة في المناطق الريفية ومزيد من الإنعاف في الحصول على الموارد

ألف-2 تمكين اللغات المعرضة والمحرومة من الحصول على الأغذية الكافية والأمنة والوافية تغذويها

ألف-3 التأهب لحالات الطوارئ الغذائية والزراعية والاستجابة الفعالة والمستدامة لها

باء- ترويج أطر السياسات والأطر التنظيمية لقطاعات الأغذية والزراعة ومصائد الأسماك والغابات وتطويرها وتمزيها

باء-1 الصكوك الدولية بشأن الأغذية والزراعة ومصائد الأسماك والغابات، وإنتاج السلع الزراعية والسكنية والحرارية واستخدامها الأمن وتبادلها بصورة لذيمة

باء-2 السياسات القطرية، والصكوك القانونية والآليات المعاونة، التي تستجيب للاحتياجات المحلية، وتتسق مع الأطر الدولي للسياسات والتنظيم

جيم- تحقيق زيادات مستدامة في إمدادات وتوافر الأغذية والمنتجات الأخرى من قطاعات المحاصيل والثروة الحيوانية ومصائد الأسماك والغابات

جيم-1 خيارات السياسات والتدابير المؤسسية لزيادة الكفاءة وقدرات التكيف لنظم الإنتاج والتصنيع