



# Censo Nacional Agropecuario 2014

Características de la vivienda y sociodemográficas de la población residente en el área rural dispersa censada

Resultados entrega 3 – septiembre 15 de 2015



**DANE**  
Para tomar decisiones



# Contenido

- Viviendas rurales
  - Condición de ocupación
  - En UPA y UPNA
  - Características de la vivienda
- Hogares
  - Promedio de hogares por vivienda
  - Hogares unipersonales
  - Hogares con menores de 15 años y hogares con adultos mayores (60 años y más)
- Personas
  - Promedio de personas por hogar
  - Sexo
  - Seguridad social en salud
  - Auto-reconocimiento
- Caracterización de viviendas, hogares y personas en el área censada sin territorios de grupos étnicos y en el área censada en territorios de grupos étnicos





Más de dos terceras partes de las viviendas rurales se encontraron ocupadas y la mayor parte de estas se encontraban en las UPA. El 82,6% de las viviendas en el área rural dispersa censada tenía conexión al servicio de energía, mientras que solo el 6,0% tenía alcantarillado.

## Densidad de viviendas ocupadas por kilómetro cuadrado (Km<sup>2</sup>)

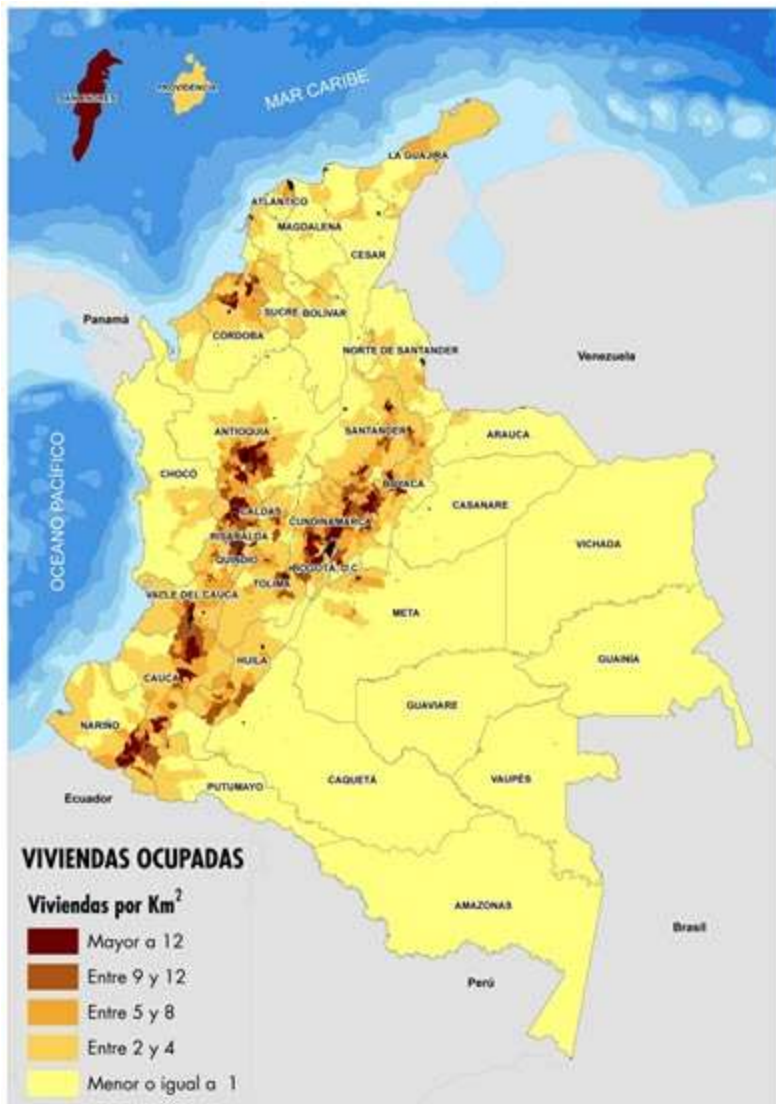

En los departamentos de San Andrés, Providencia y Santa Catalina, Risaralda, Quindío, Caldas y Cundinamarca se presentan las más altas densidades de viviendas ocupadas por Km<sup>2</sup> en el área rural dispersa censada.

Densidad de viviendas ocupadas por kilómetro cuadrado (Km<sup>2</sup>)

|  |     |
|--|-----|
| San Andrés, Providencia y Santa Catalina | 9,0 |
| Risaralda                                | 8,5 |
| Quindío                                  | 7,7 |
| Caldas                                   | 6,5 |
| Cundinamarca                             | 6,3 |





# Condición de ocupación de la vivienda

Las viviendas ocupadas en el área rural dispersa censada fueron el 76,7% del total, las desocupadas el 13,5%, y las de uso temporal 9,8%.

Participación (%) del número de viviendas en el área rural dispersa

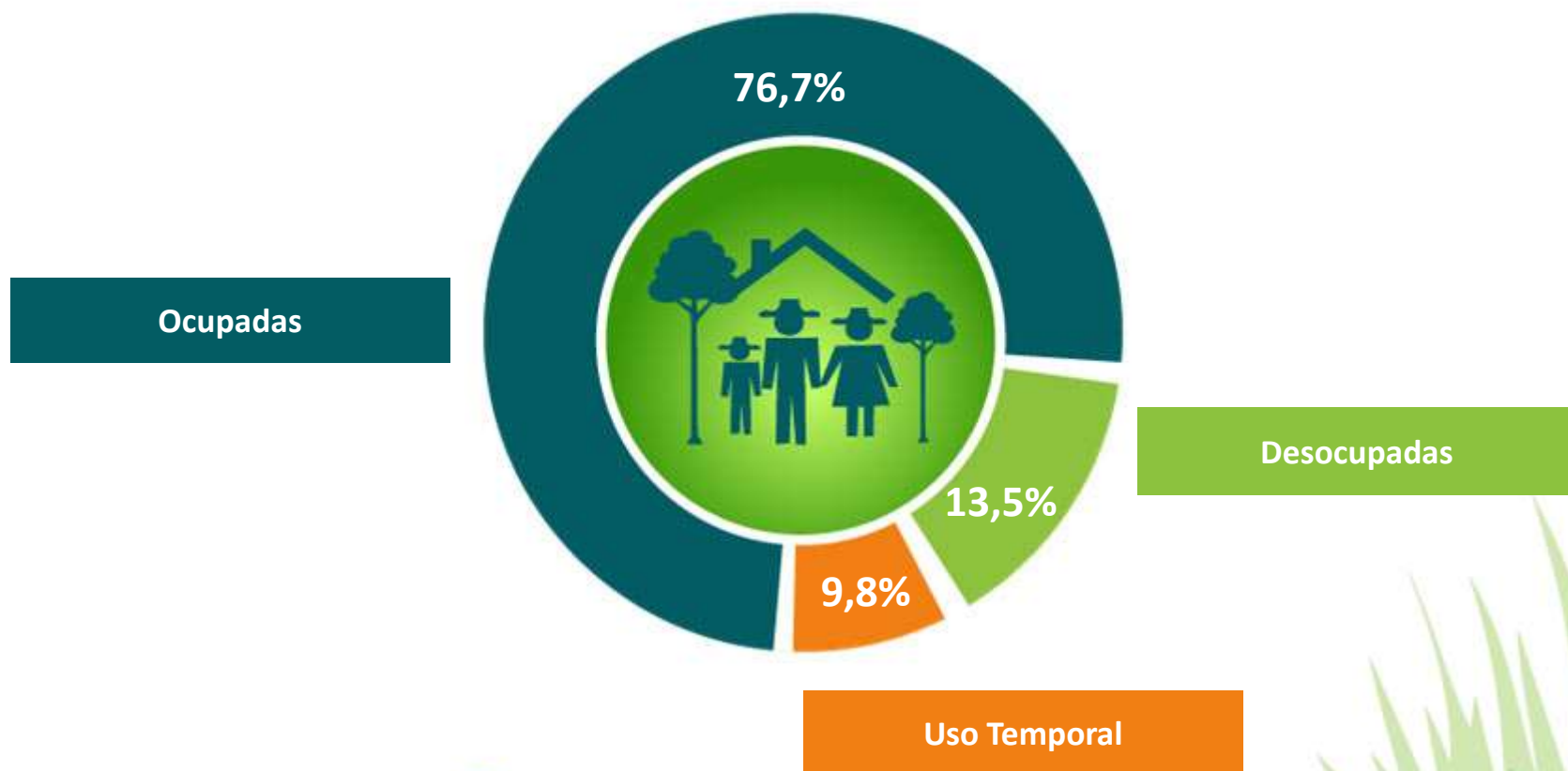

## Distribución (%) del número de viviendas al interior de los departamentos en el área rural dispersa censada según condición de ocupación

Participación (%) del número de viviendas en el área rural dispersa censada por departamento en el total

Al interior de los departamentos de **Chocó y Amazonas** se encontró la mayor proporción de viviendas en condición de ocupadas en el área rural dispersa.

Por su parte, al interior de los departamentos de **Atlántico y San Andrés, Providencia y Santa Catalina** se encontró la menor proporción de viviendas en condición de ocupadas en el área rural dispersa censada..

Distribución (%) por Departamento

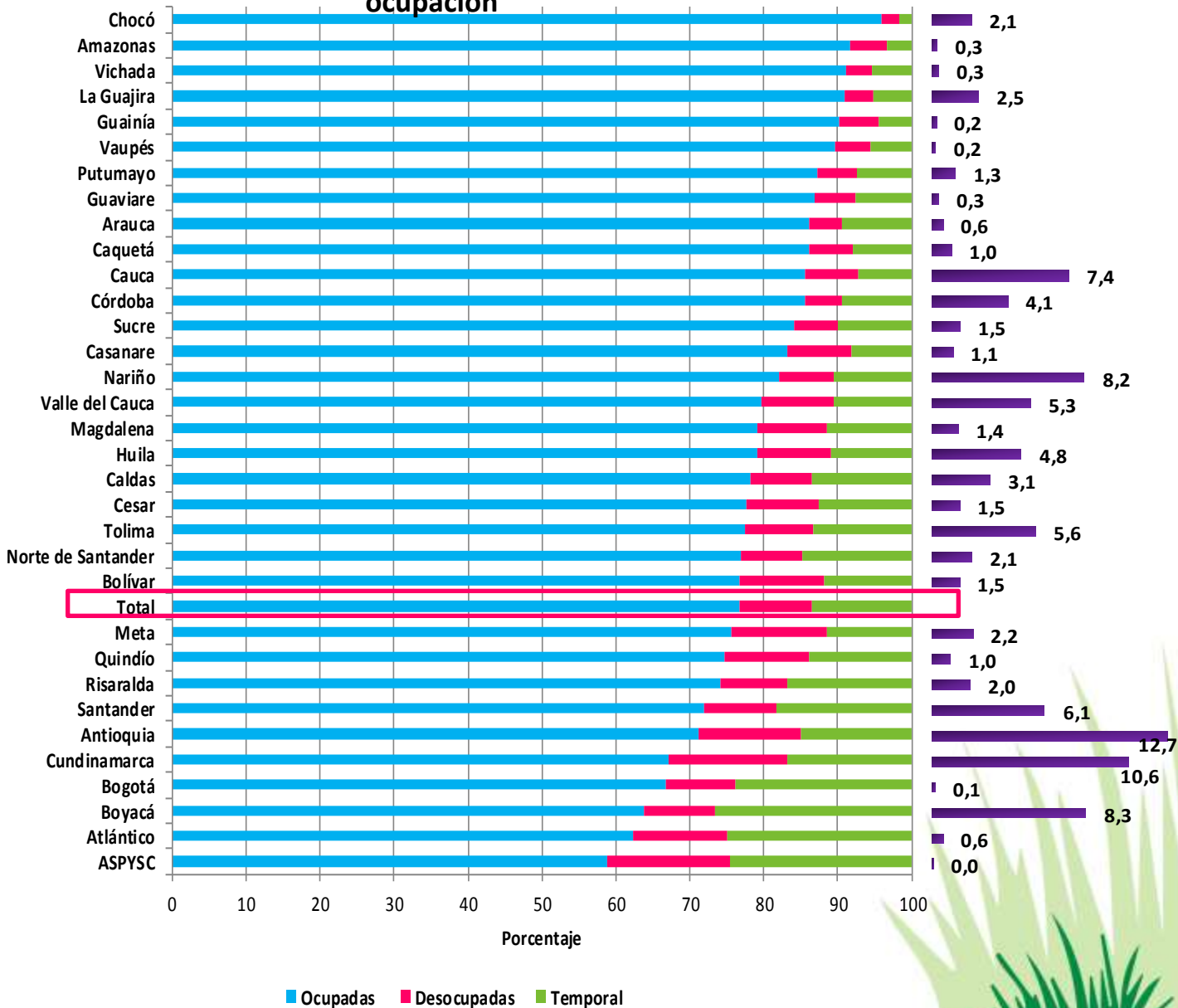

## Distribución (%) del número de viviendas ocupadas en el área rural dispersa censada por departamento

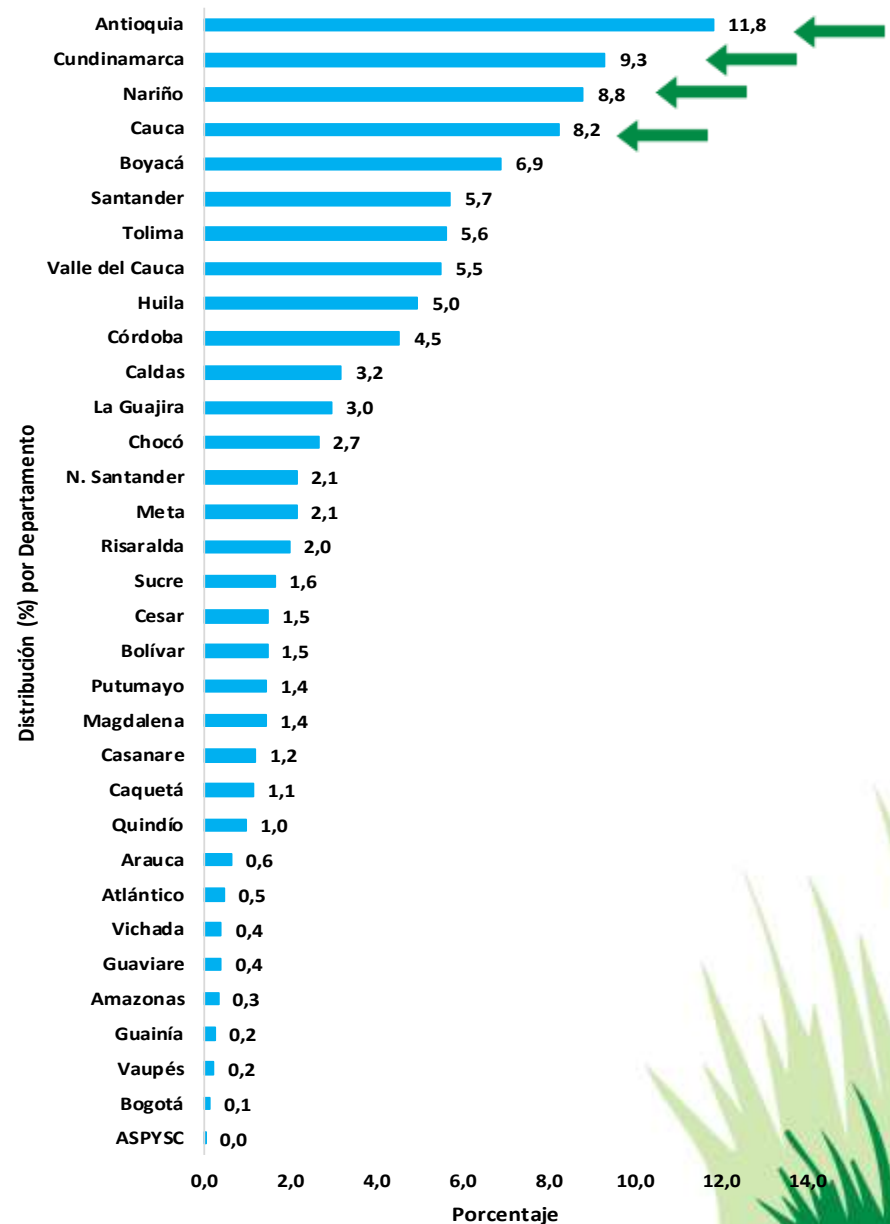

Del total de viviendas ocupadas, más de la tercera parte (38,1%) se encontró en los departamentos de **Antioquía, Cundinamarca, Nariño y Cauca.**



El 3er CNA encontró que hay más viviendas desocupadas y de uso temporal respecto al Censo General de Población y Vivienda de 2005.

**Distribución (%) del número de viviendas en el área rural dispersa censada por tipo de ocupación. CNA 2014 – CNPV 2005**

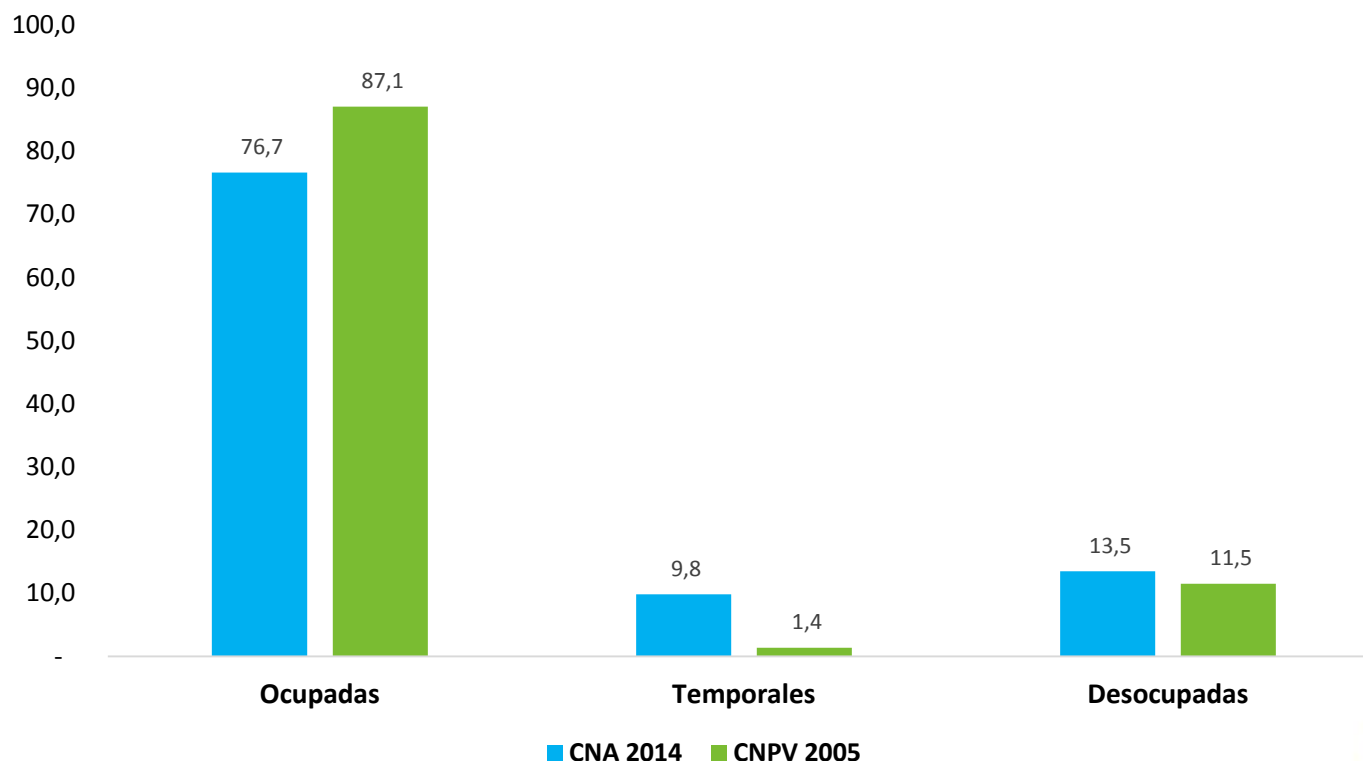

# Viviendas en las UPA y en las UPNA



El **80,1%** de las viviendas en el área rural dispersa se encontró en las UPA, mientras que el **19,9%** de las viviendas se encontró en la UPNA.

**Participación (%) del número de viviendas en el área rural dispersa censada en las unidades de producción agropecuarias y no agropecuarias**

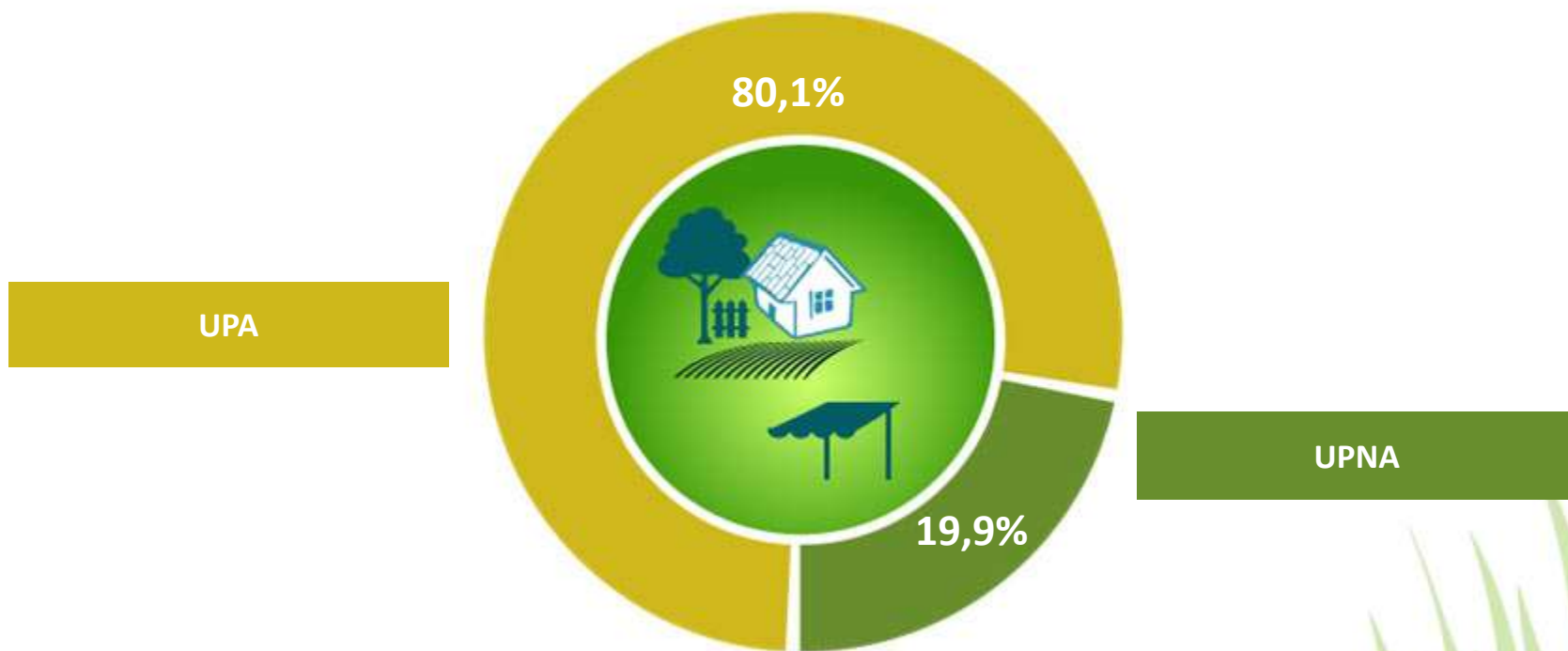



## Distribución (%) de viviendas al interior de los departamentos en el área rural dispersa censada según unidades de producción agropecuarias y no agropecuarias

Participación (%) del número de viviendas en el área rural dispersa censada por departamento en el total

Al interior de los departamentos de **César y Vaupés** se encontró la mayor proporción de viviendas en las UPA, mientras que en **Valle del Cauca y Risaralda** se encontró una gran proporción de viviendas en las UPNA

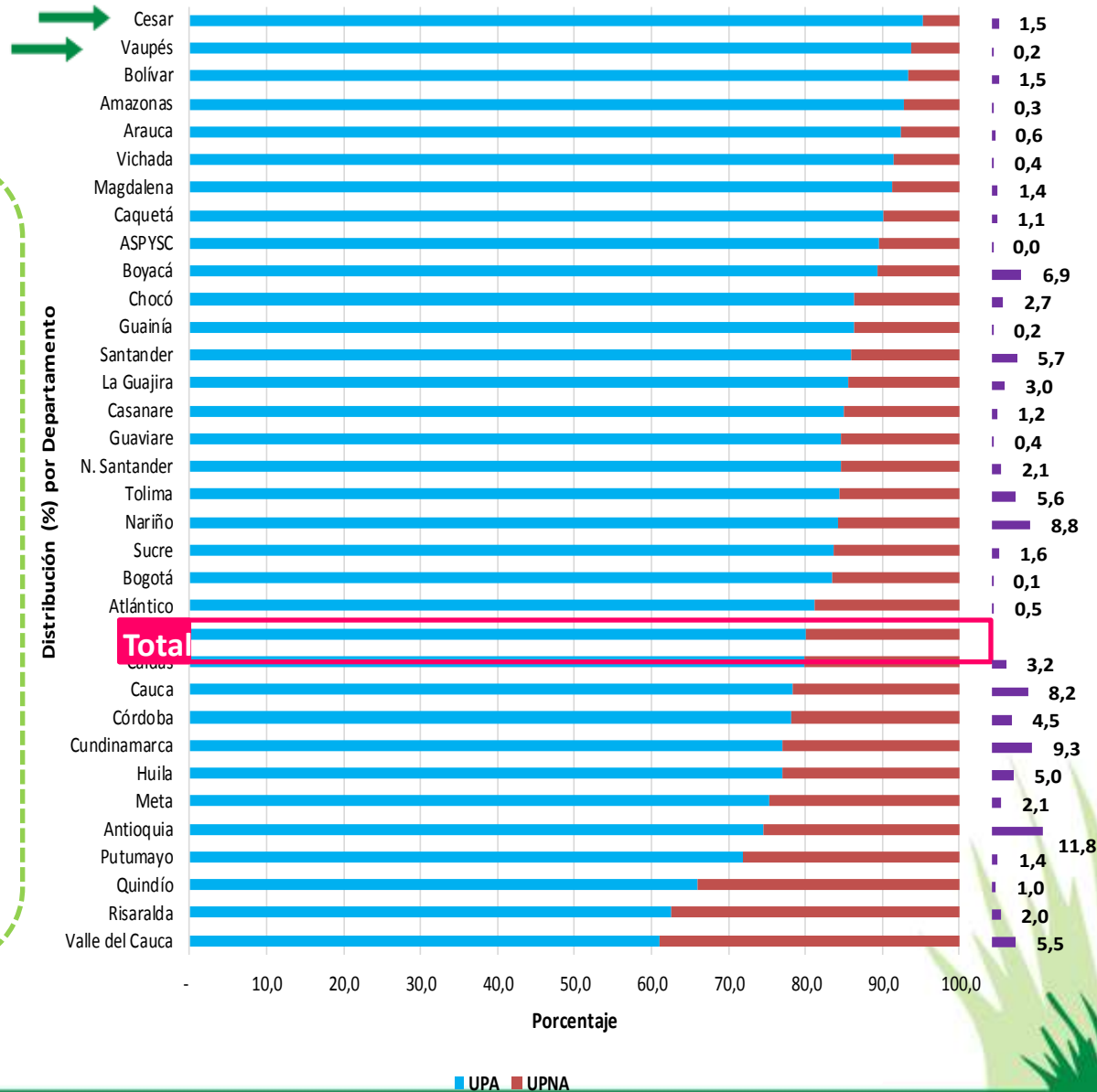

## Distribución (%) de viviendas ocupadas en las UPA en el área rural dispersa censada, según departamento

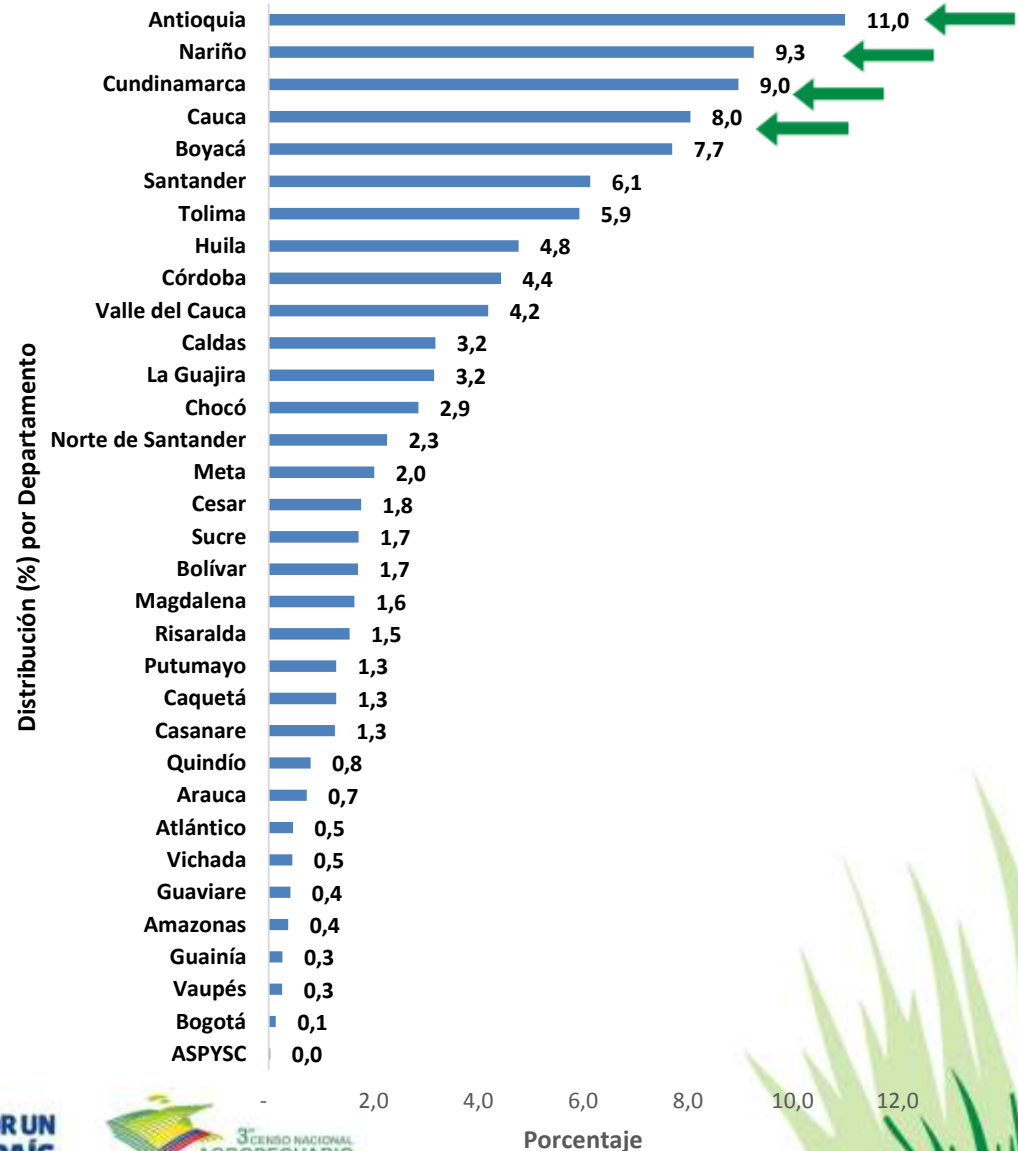

Del total de las viviendas ocupadas en las UPA, más de la tercera parte (37,3%) se encontró en los departamentos de **Antioquía, Nariño, Cundinamarca y Cauca.**



# Características de las viviendas ocupadas



El 82,6% de las viviendas ocupadas en el área rural dispersa censada tenía conexión al servicio de energía eléctrica, el 42,6% tenía acueducto y solo el 6,0% tenía alcantarillado.

**Distribución (%) del número de viviendas ocupadas en el área rural dispersa censada según conexión a servicio público**

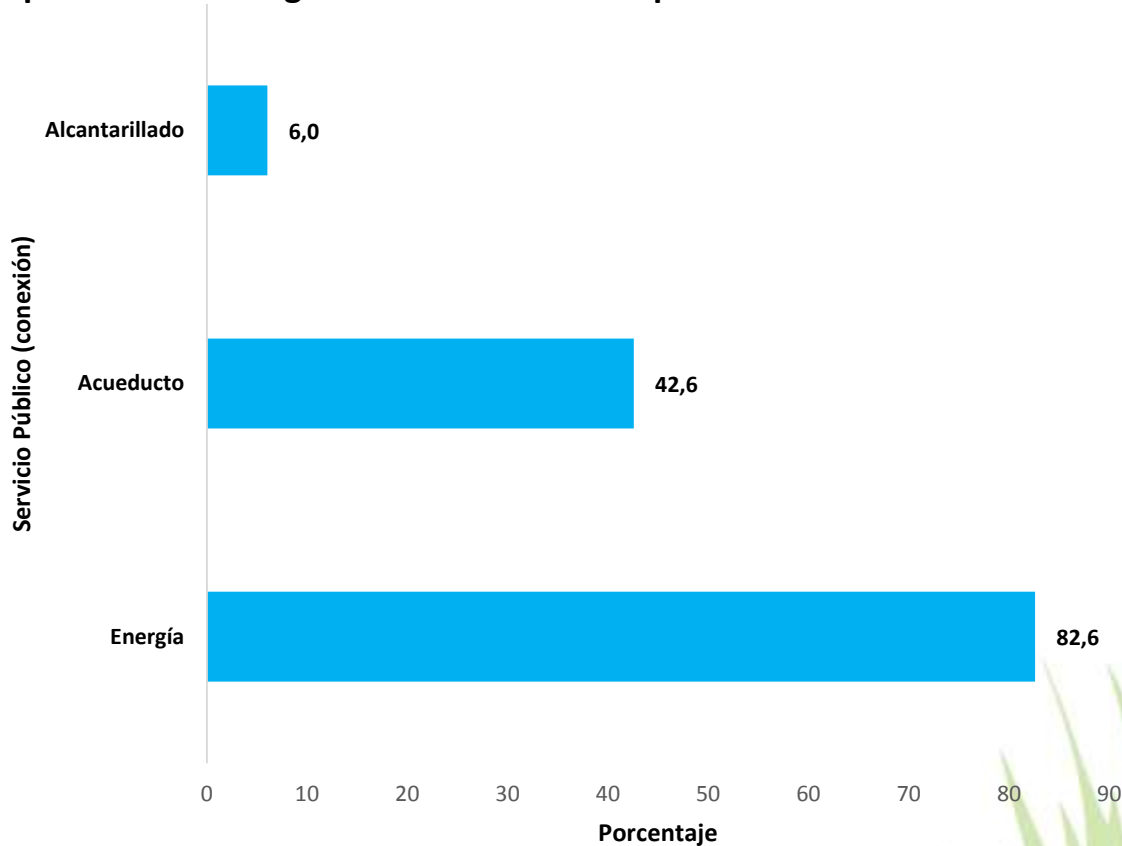

La proporción de viviendas que no tiene ningún servicio público es 16,5%.

Los departamentos de Antioquia, Cundinamarca y Nariño tienen mayor proporción (33,3%) de viviendas ocupadas con conexión a energía eléctrica.

### Distribución (%) del número de viviendas ocupadas en el área rural dispersa censada que cuentan con conexión a energía eléctrica, según departamento

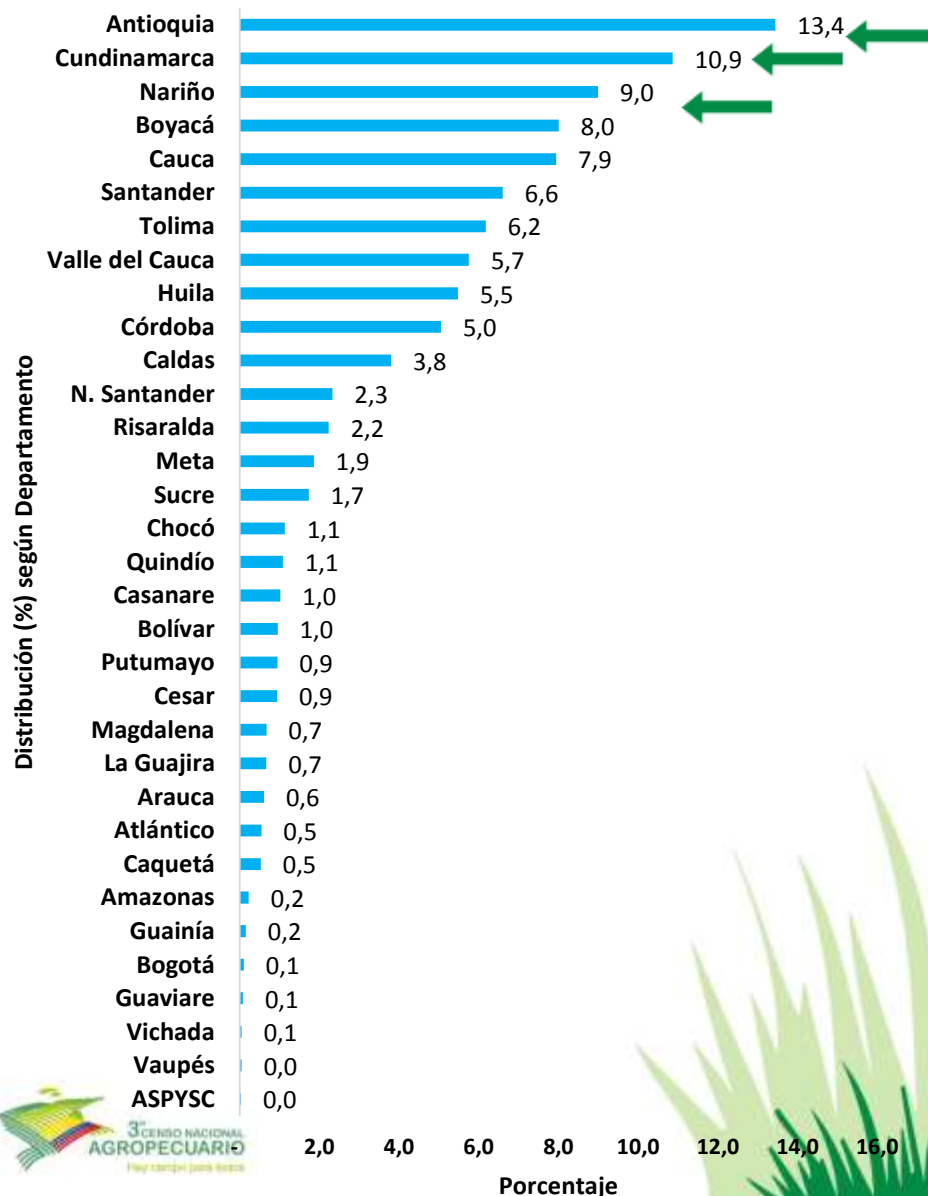

## Distribución (%) del número de viviendas ocupadas en el área rural dispersa censada que cuentan con conexión a acueducto, según departamento

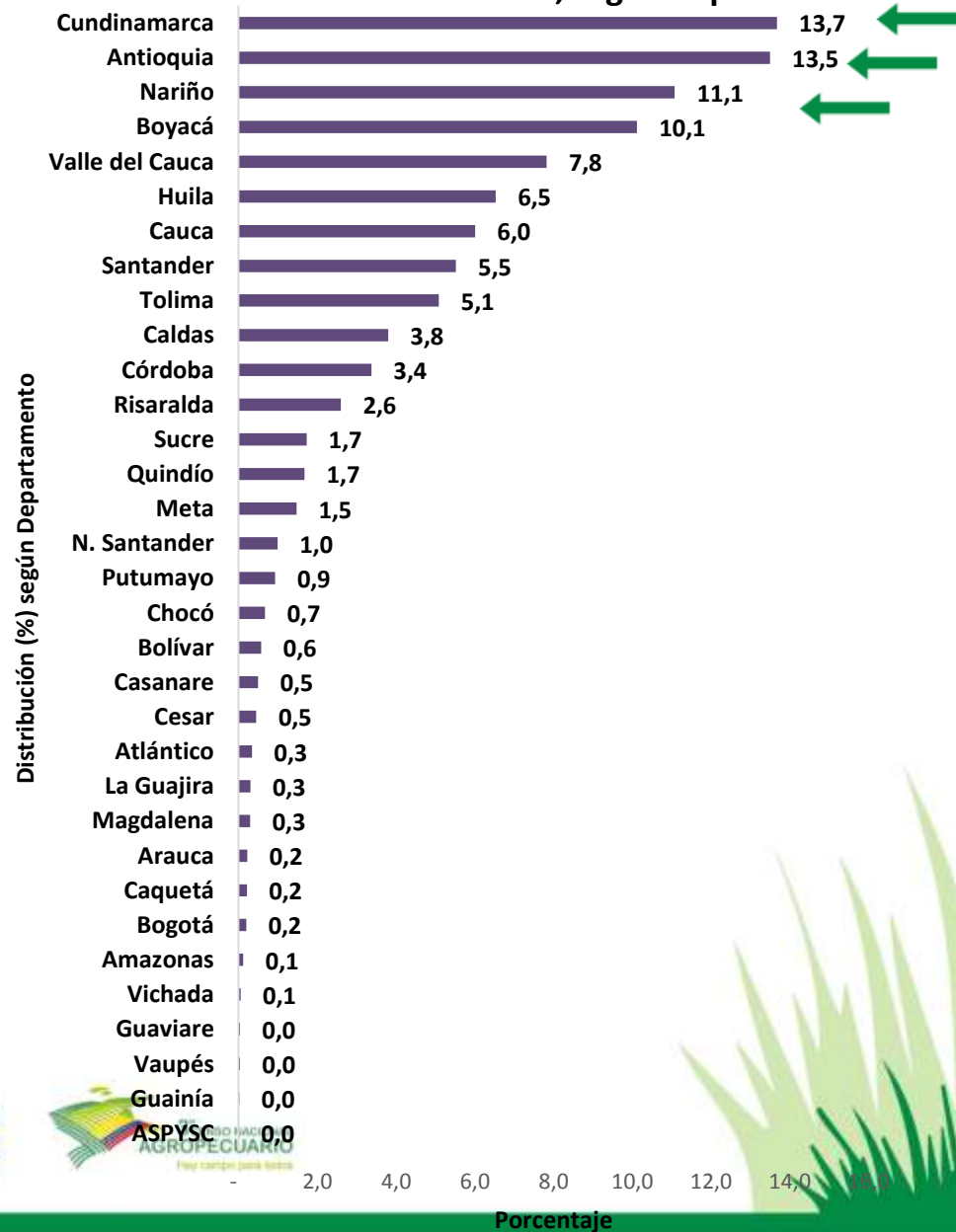

Los departamentos de **Cundinamarca**, **Antioquía** y **Nariño** tienen más de la tercera parte (38,3%) de la proporción de viviendas ocupadas con conexión a acueducto.



## Distribución (%) del número de viviendas ocupadas en el área rural dispersa censada que cuentan con conexión a alcantarillado, según departamento

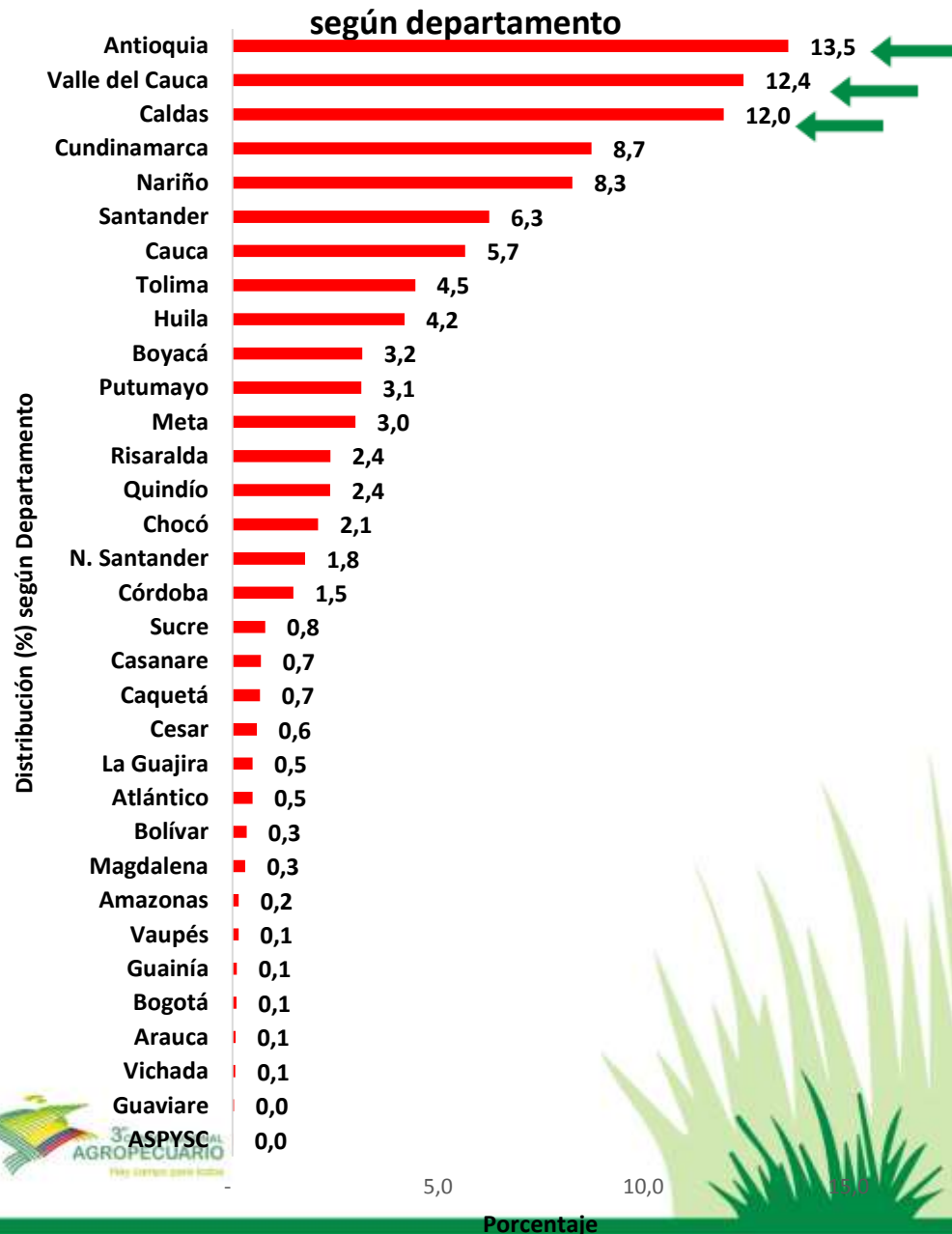

Más de la tercera parte (37,9%) de las viviendas ocupadas con conexión a alcantarillado se encontró **Antioquia, Valle del Cauca y Caldas**

El **49,0%** de las viviendas ocupadas en el área rural dispersa tenía como material predominante de las paredes: bloque, ladrillo, piedra o madera pulida, seguido por el **25,6%** con tapia pisada, adobe o bahareque.

**Participación (%) del número de viviendas ocupadas en el área rural dispersa censada, según material predominante de paredes**

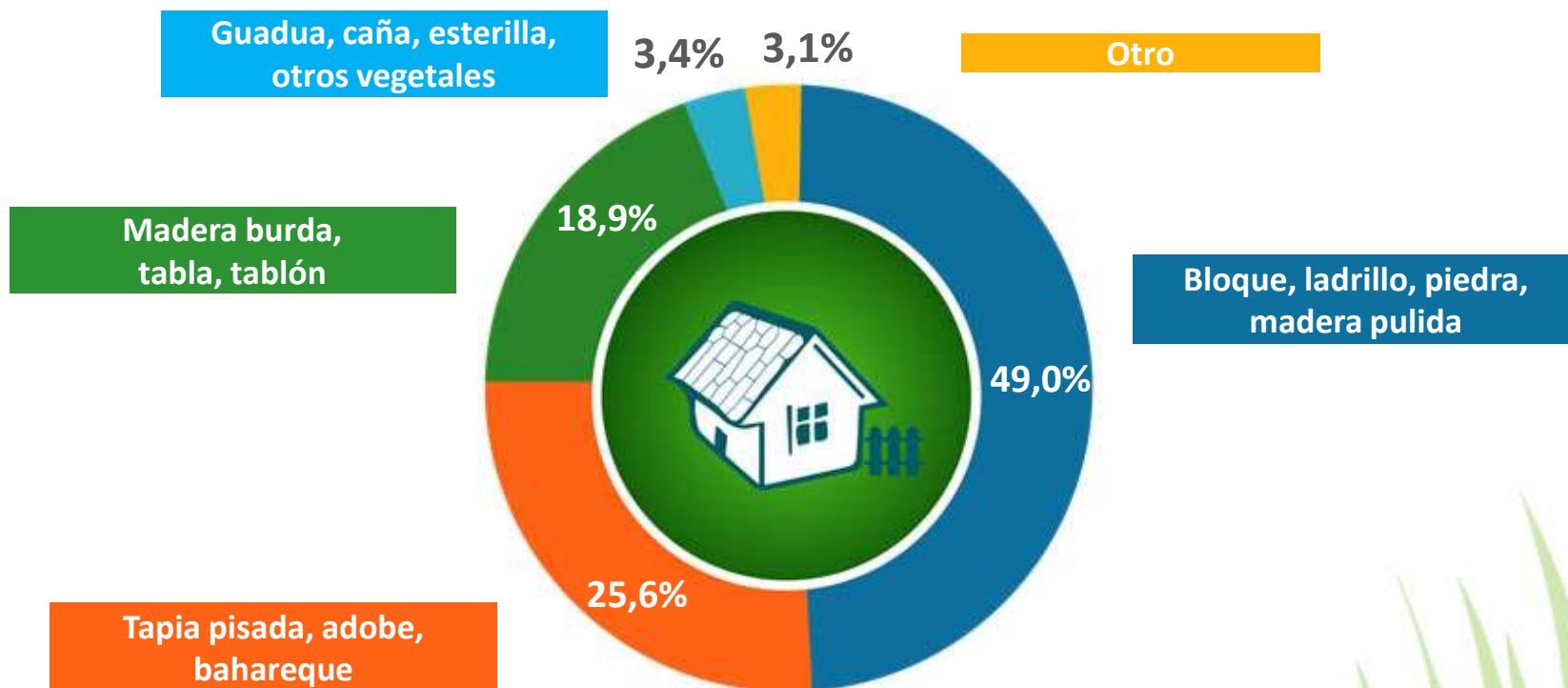

## Distribución (%) del número de viviendas ocupadas al interior del departamento en el área rural dispersa censada según material predominante de paredes

Al interior de los departamentos de **Bogotá y Atlántico** se encontró la mayor proporción de viviendas ocupadas con material de paredes en bloque, ladrillo, piedra o madera pulida, mientras que **Amazonas y Guaviare** el material predominante fue madera burda, tabla o tablón.

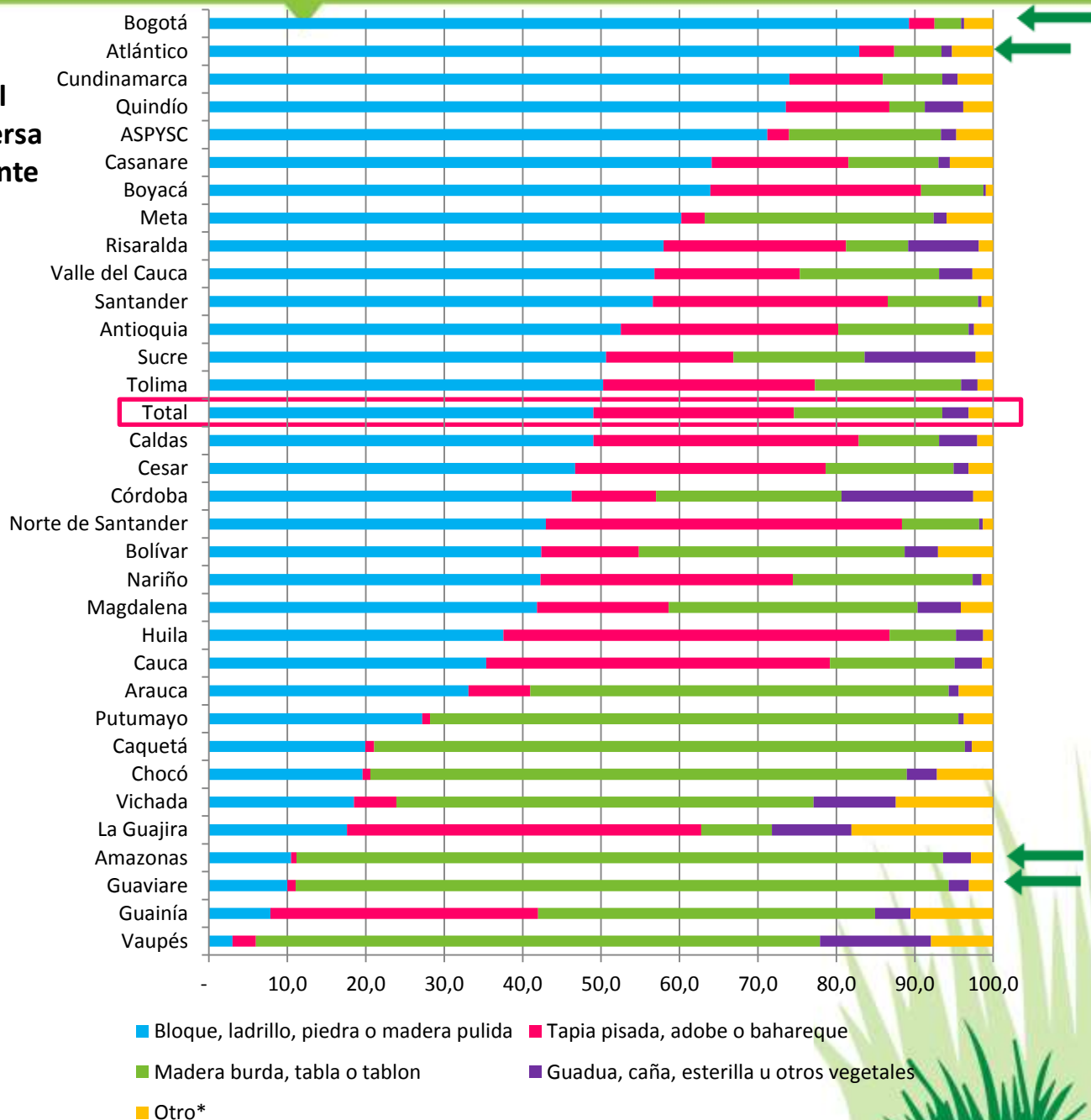



La calidad de la vivienda, según el material de las paredes, mejoró respecto al Censo de 2005.

**Distribución (%) del material predominante en las paredes de las viviendas, CNPV 2005 y CNA 2014**

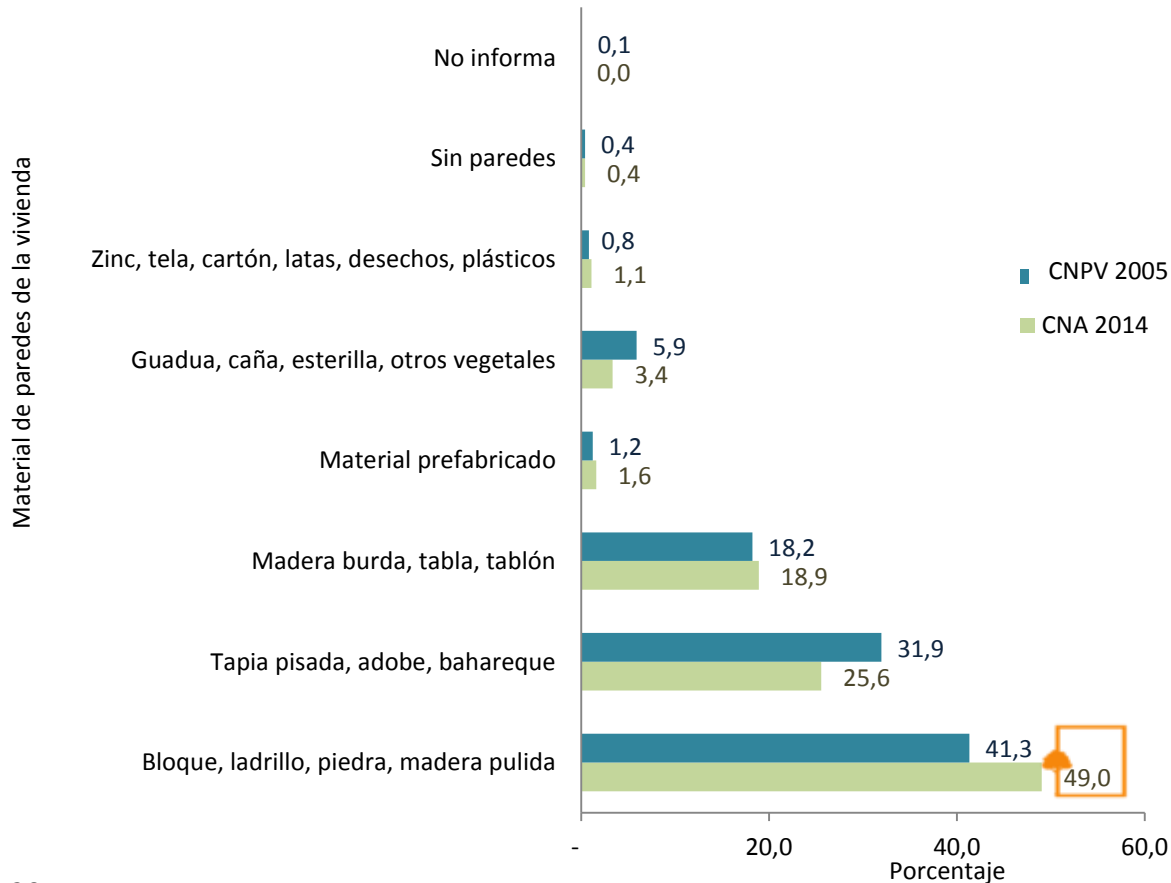

Fuente: DANE-CNA2014

El **45,7%** de las viviendas ocupadas en el área rural dispersa tenía como material predominante de las pisos cemento o gravilla, seguido por el **24,8%** con tierra o arena.

**Participación (%) del número de viviendas ocupadas en el área rural dispersa censada según material predominante de pisos**

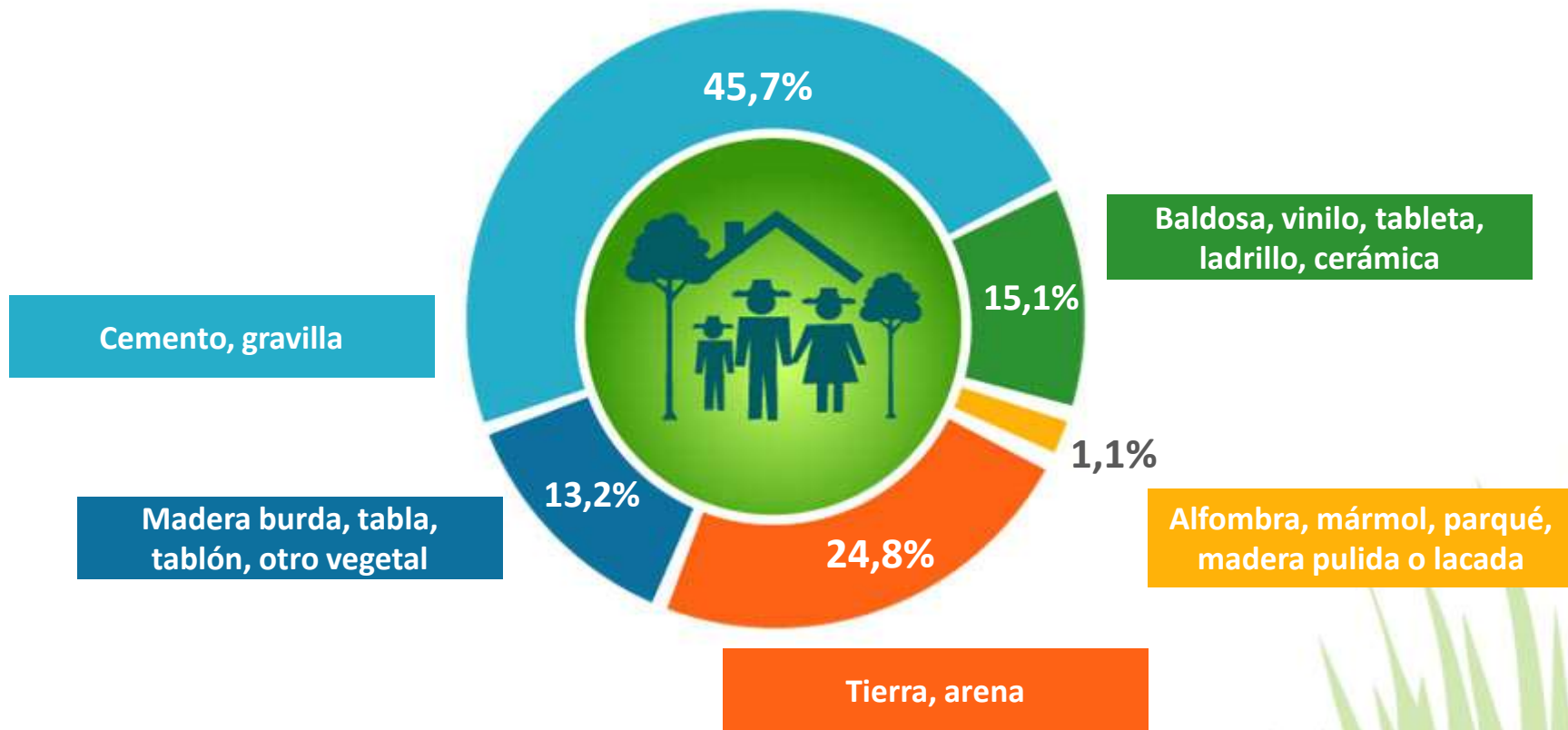

## Distribución (%) del número de viviendas al interior de los departamentos en el área rural dispersa censada según material predominante de pisos

Al interior de los departamentos de **Atlántico y Casanare** se encontró la mayor proporción de viviendas ocupadas con cemento o gravilla en material de pisos, mientras que **Chocó y Amazonas** el material predominante fue madera burda o tablón.

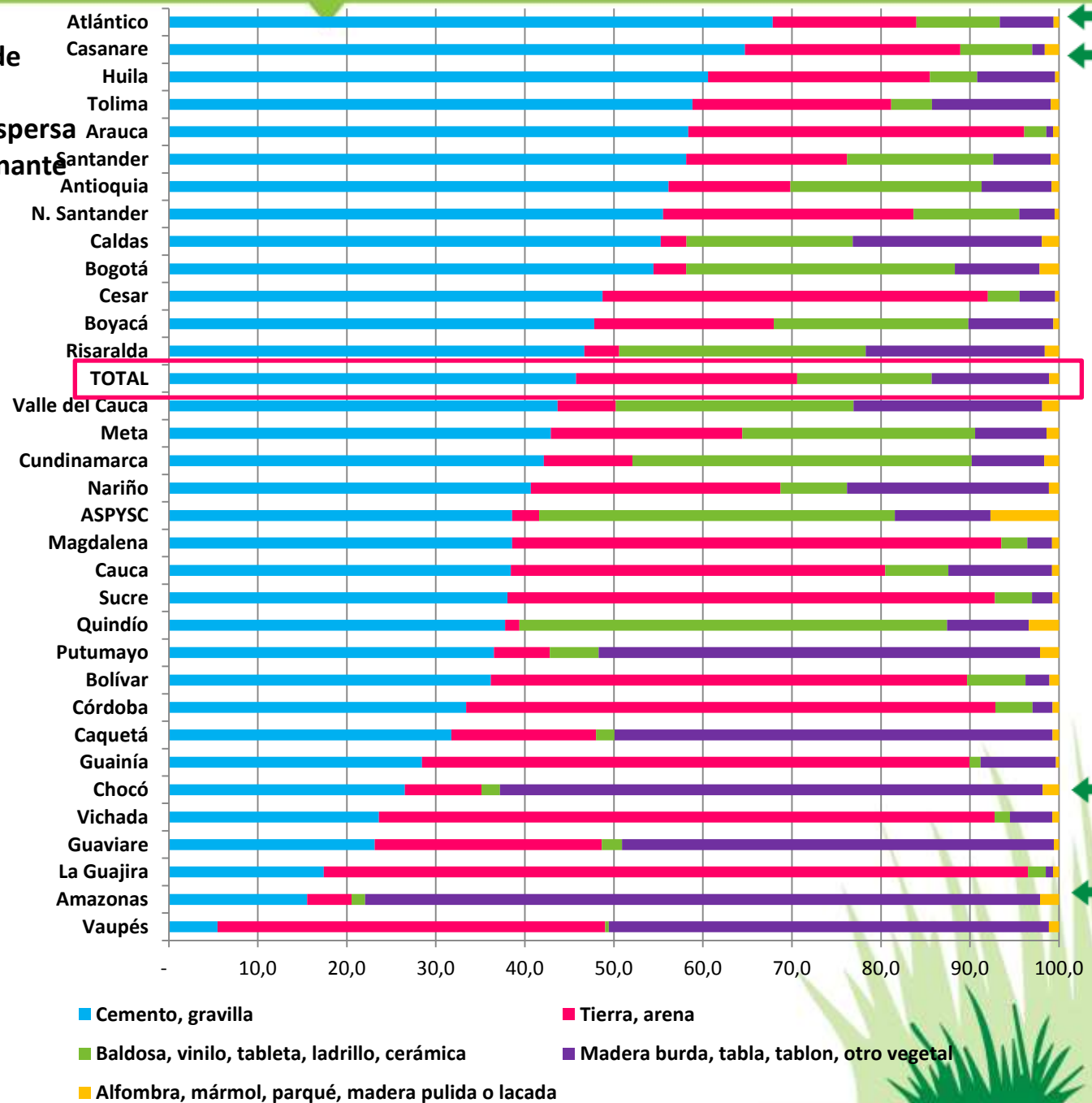



La calidad de la vivienda, según el material de los pisos, mejoró respecto al Censo General de Población y Vivienda de 2005.

**Distribución (%) del material predominante en los pisos de las viviendas  
CNPV 2005 y CNA 2014**

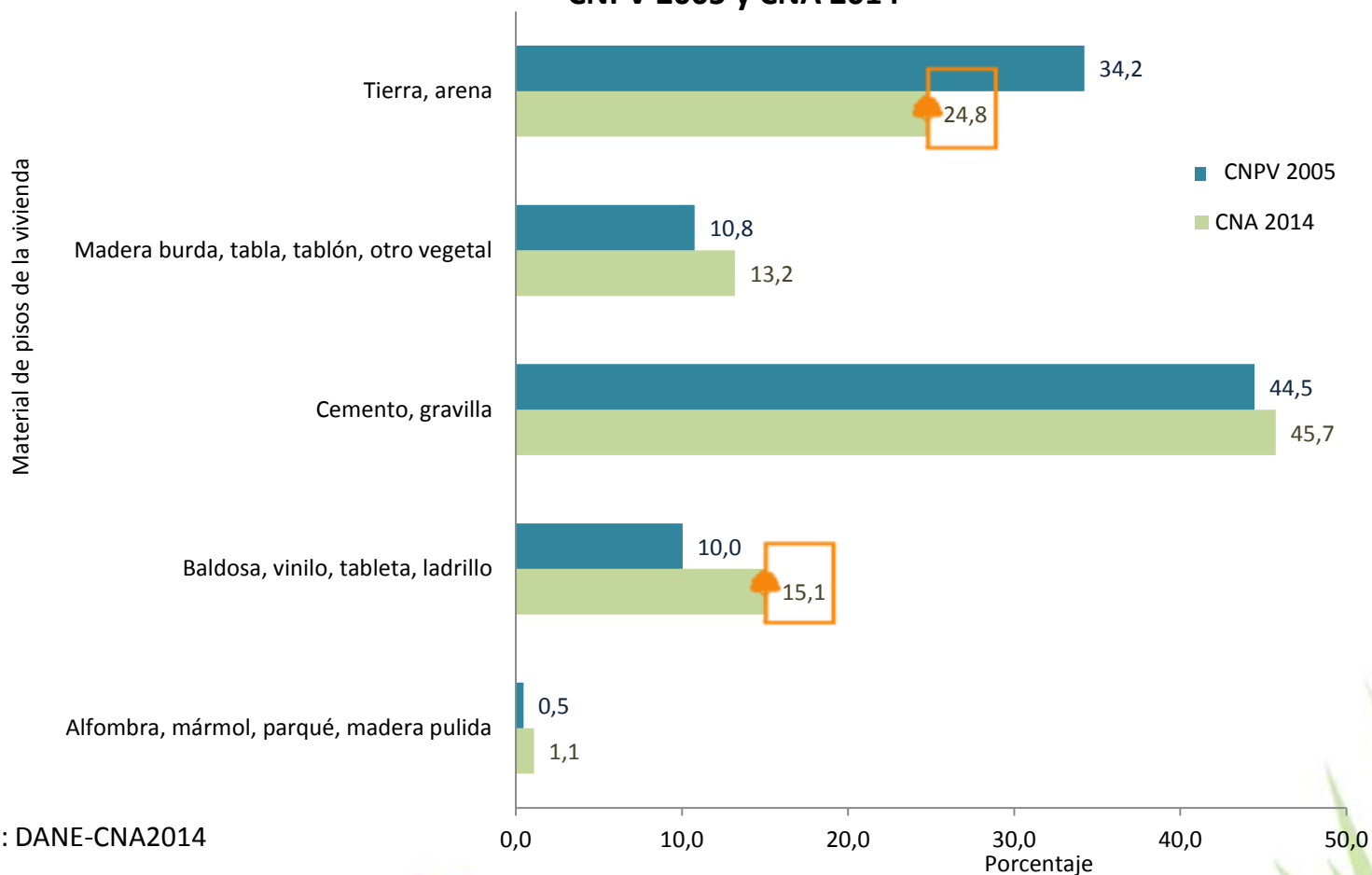

Fuente: DANE-CNA2014

# Hogares rurales



El promedio de hogares por vivienda en el área rural dispersa censada es de 1,032. Los departamentos con mayor proporción de hogares por vivienda son: Amazonas, Quindío y Vichada. Con respecto al Censo General de Población y Vivienda del 2005 ha aumentado la proporción de hogares unipersonales.





# Promedio de hogares por vivienda



## Número promedio de hogares por vivienda en el área rural dispersa censada según departamentos

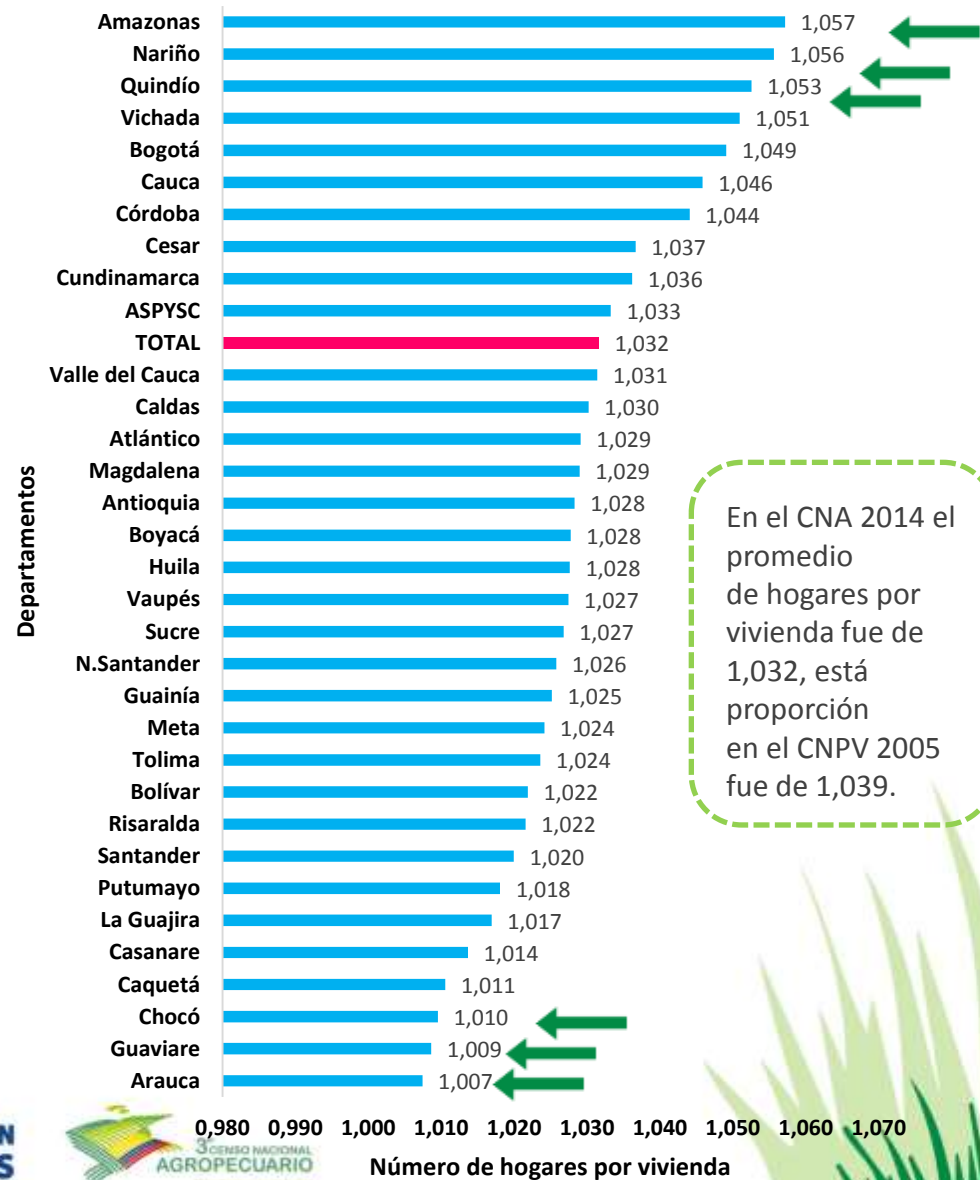

Los departamentos de **Amazonas, Nariño y Quindío** presentan el mayor número promedio de hogares por vivienda.

**Arauca, Guaviare y Chocó** son los departamentos que presentan el menor número promedio de hogares por vivienda

En el CNA 2014 el promedio de hogares por vivienda fue de 1,032, está proporción en el CNPV 2005 fue de 1,039.

# Hogares Unipersonales



# Distribución de hogares unipersonales y multipersonales al interior de los departamentos en el área rural dispersa censada

Al interior de los departamentos de **Atlántico, Bolívar y Guaviare** se encontró la mayor proporción de mayor hogares unipersonales, mientras que **Vaupés, Guainía y Amazonas** son los departamentos que tienen menor proporción de hogares unipersonales.

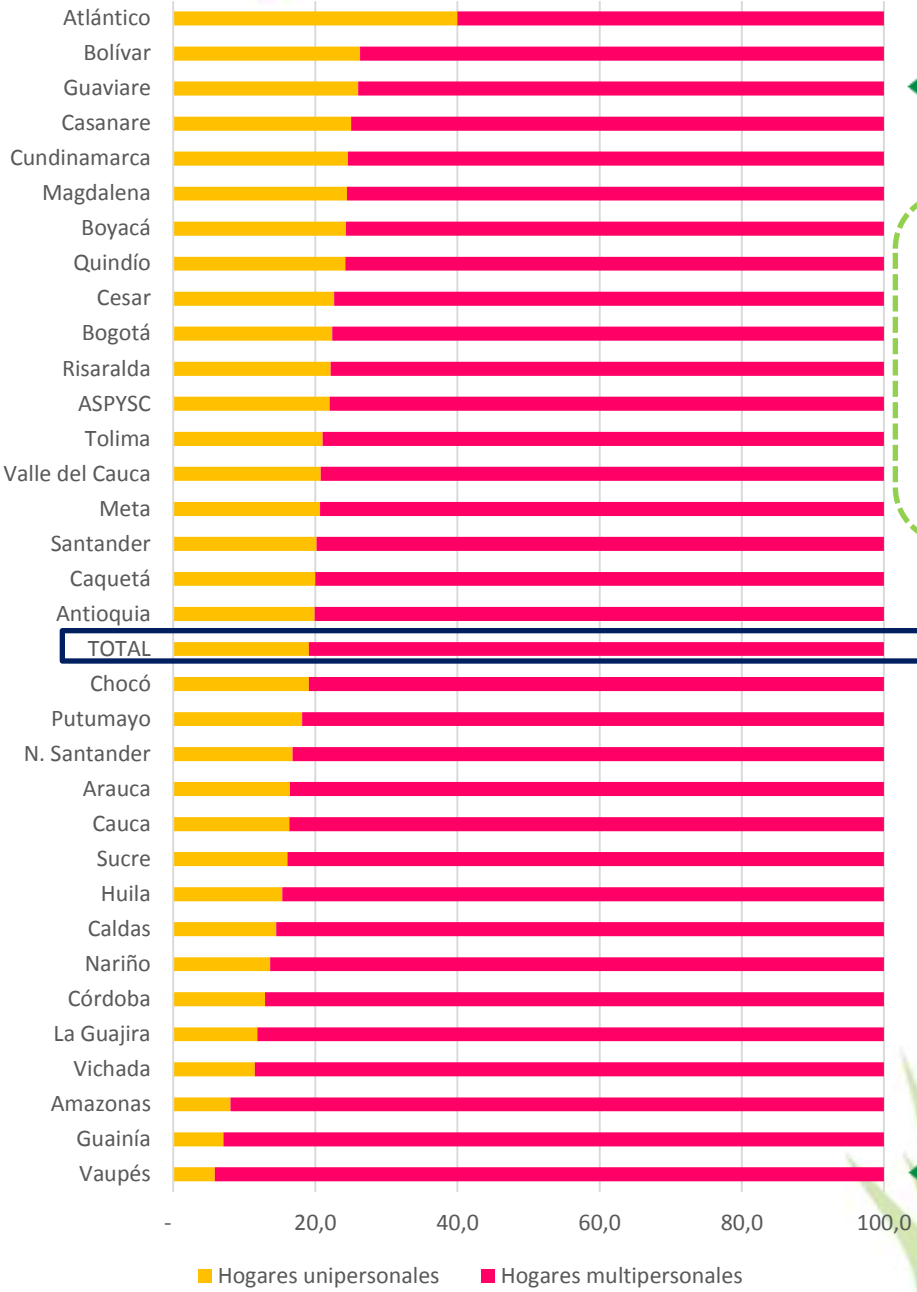

En el CNA 2014 el porcentaje de hogares unipersonales fue de **19,1%** este en el CNPV 2005 fue **11,1%**.

Fuente: DANE-CNA2014





## Hogares con menores a quince años y adultos mayores



## Distribución de hogares al interior de los departamentos con y sin menores de 15 años en el área rural dispersa censada

Al interior de los departamentos de **Amazonas y Vaupés** se encontró la mayor proporción de hogares con menores de quince años, mientras que **Atlántico y Boyacá** tienen la menor proporción.

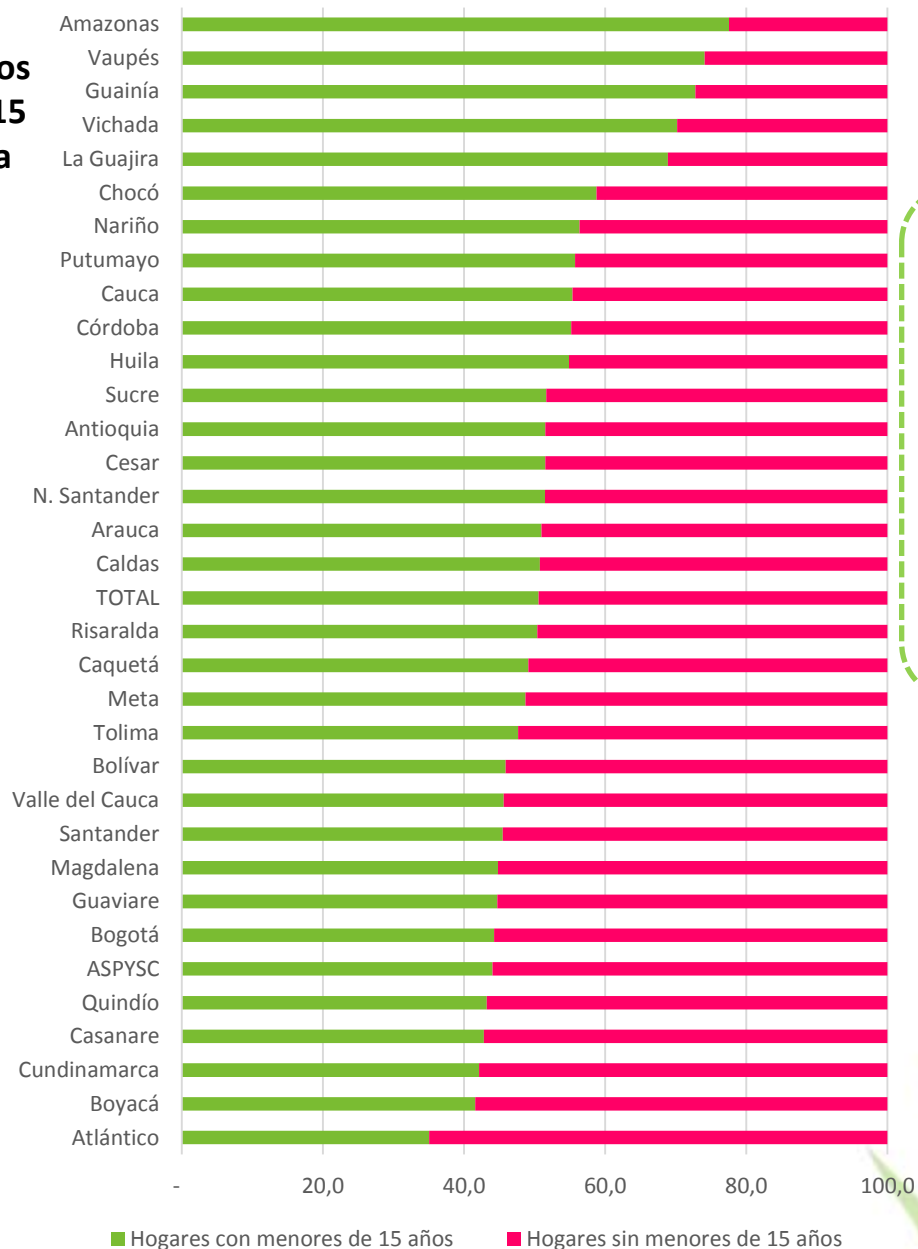

El porcentaje de hogares con menores de 15 años en el CNA 2014 fue de **50,6%** mientras que esta proporción en CNPV 2005 fue de **64,2%**.

## Distribución de hogares al interior de los departamentos con y sin adultos mayores (60 años y más) en el área rural dispersa censada

Al interior de los departamentos **Boyacá, Cundinamarca y Córdoba** se encontró la mayor proporción de hogares con adultos mayores, mientras que **Vichada y Guainía** tienen la menor proporción.

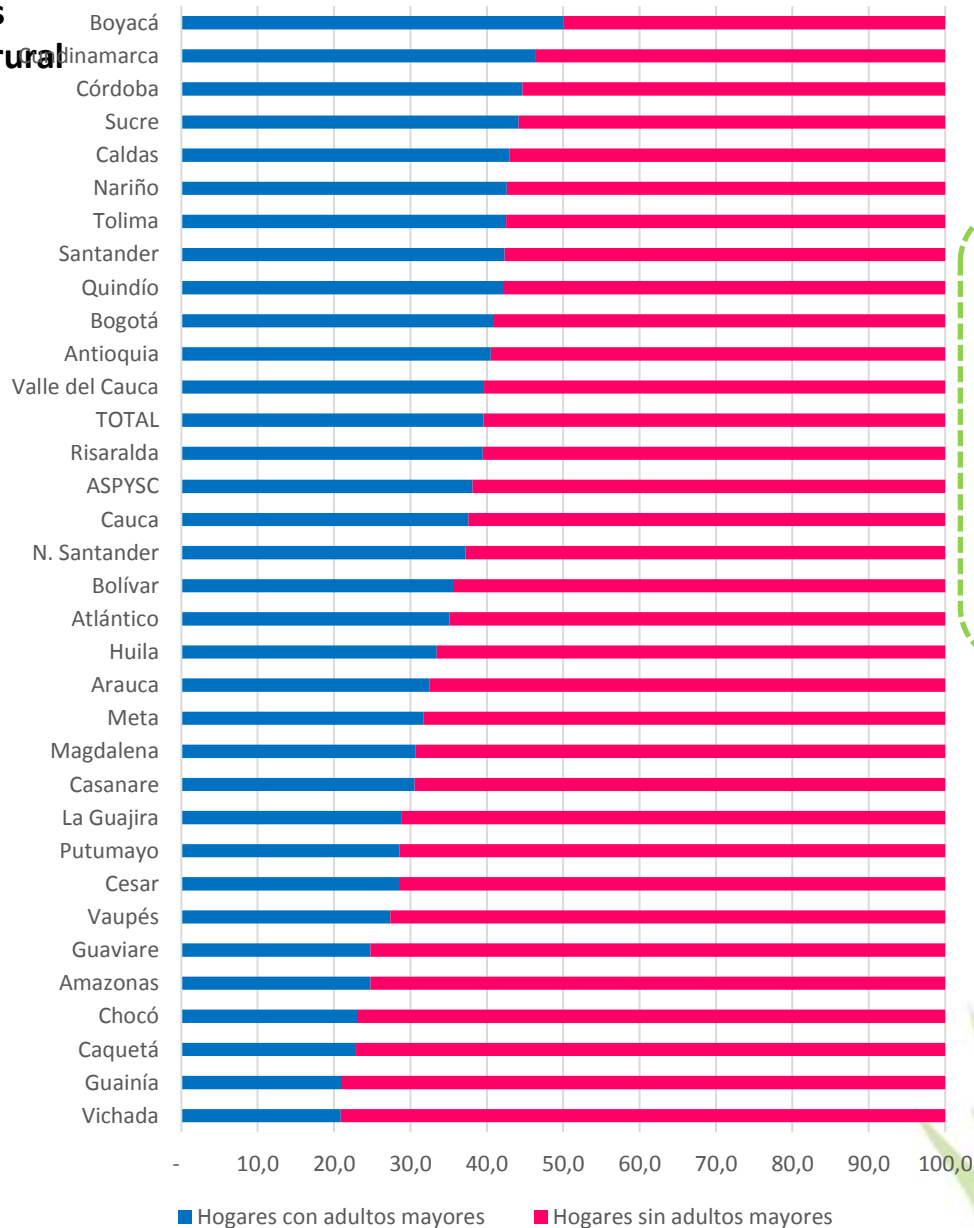

El porcentaje de hogares con adultos mayores en el CNA 2014 fue **39,5%**, en el CNPV 2005 esta proporción fue de **30,0%**.



# Personas residentes en el área rural dispersa censada



El promedio de personas por hogar en el área rural dispersa censada es de 3,3. El 48,8% de los residentes son mujeres. Más de la tercera parte de la población menor de quince años se encontró en los departamentos **Antioquia, Cauca y Nariño** y el 50% de la población adulta mayor se encuentra concentrada en los departamentos de **Cundinamarca, Antioquia, Nariño, Boyacá y Cauca**.

## Densidad de personas por kilómetro cuadrado (Km<sup>2</sup>)



En los departamentos de San Andrés, Providencia y Santa Catalina, Risaralda, Quindío, Caldas y Cundinamarca se presentan las más altas densidades de personas por Km<sup>2</sup> residentes en el área rural dispersa censada.

Densidad de personas por kilómetro cuadrado (Km<sup>2</sup>)

|  |    |
|--|----|
| San Andrés, Providencia y Santa Catalina | 28 |
| Risaralda                                | 27 |
| Quindío                                  | 23 |
| Caldas                                   | 22 |
| Cundinamarca                             | 19 |





# Número de personas por hogar



## Número promedio de personas por hogar en el área rural dispersa censada según departamentos

**Vaupés, Amazonas y Guainía** son los departamentos que tienen mayor número promedio de personas por hogar.

**Atlántico, Quindío y Cundinamarca** son los departamentos que tienen menor número promedio de personas por hogar.

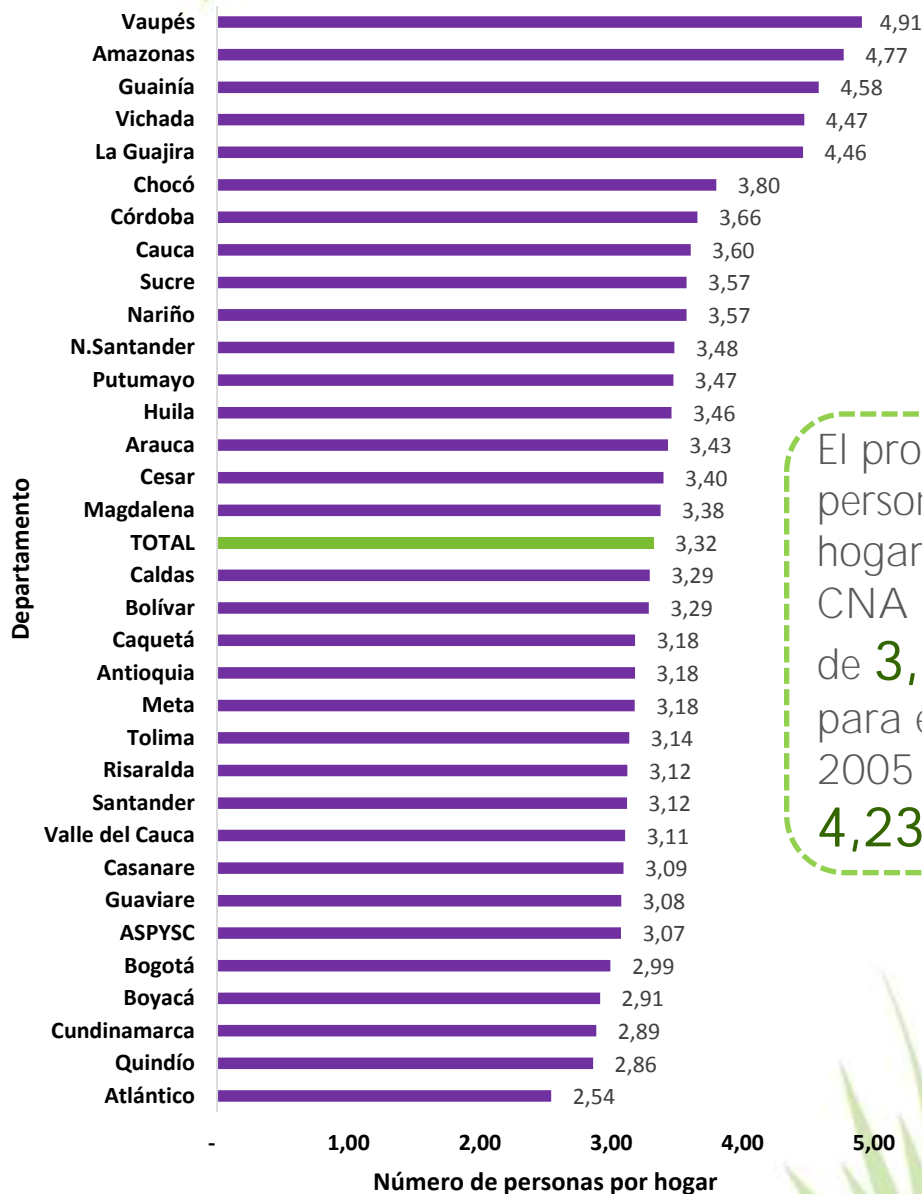

El promedio de personas por hogar en el CNA 2014 es de **3,32** y para el CNPV 2005 fue **4,23**.





# Personas por sexo y edad

La proporción de hombres y mujeres residentes en el área rural dispersa son similares.

Participación (%) de los residentes en el área rural dispersa censada, según sexo

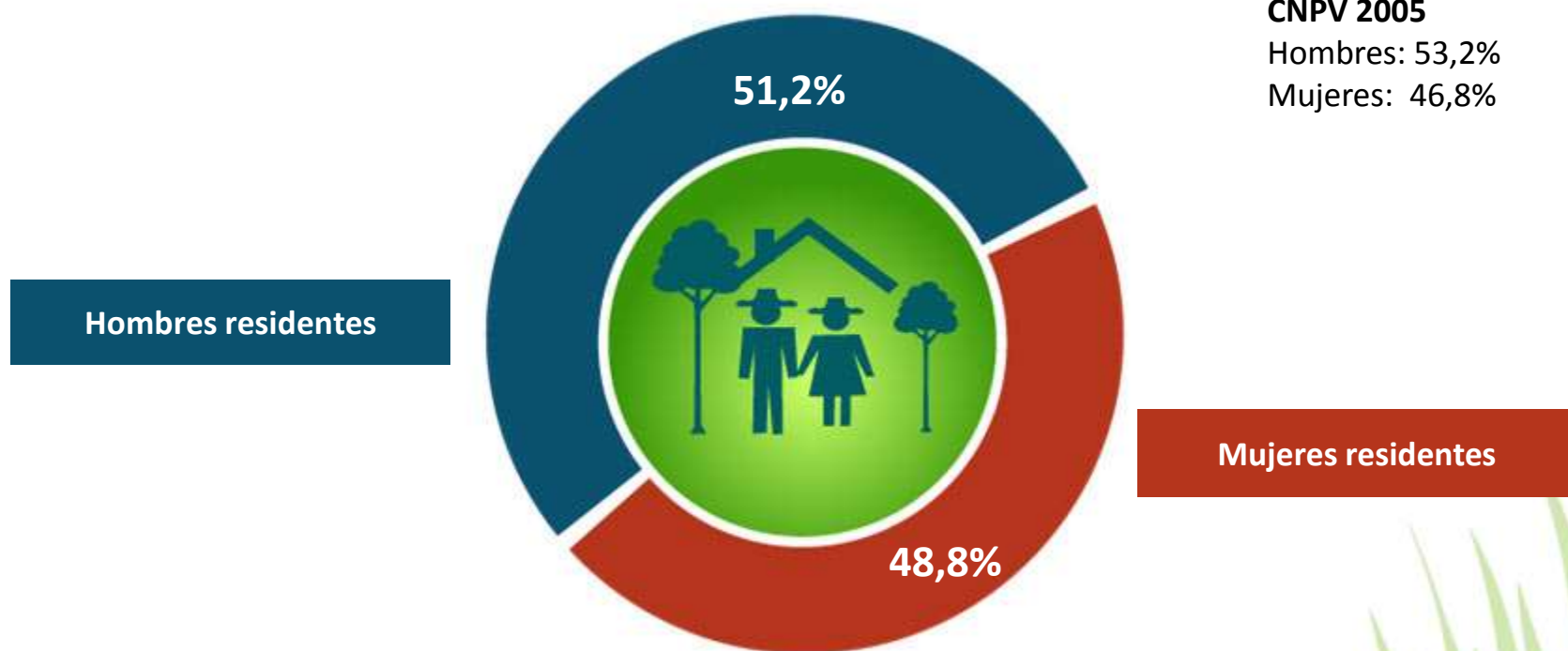

CNPV 2005

Hombres: 53,2%

Mujeres: 46,8%

# La mayor proporción de los residentes en el área rural dispersa censada se encontró en las edades de 5 a 19 años

## Distribución (%) de la población en el área rural dispersa censada según edad y sexo

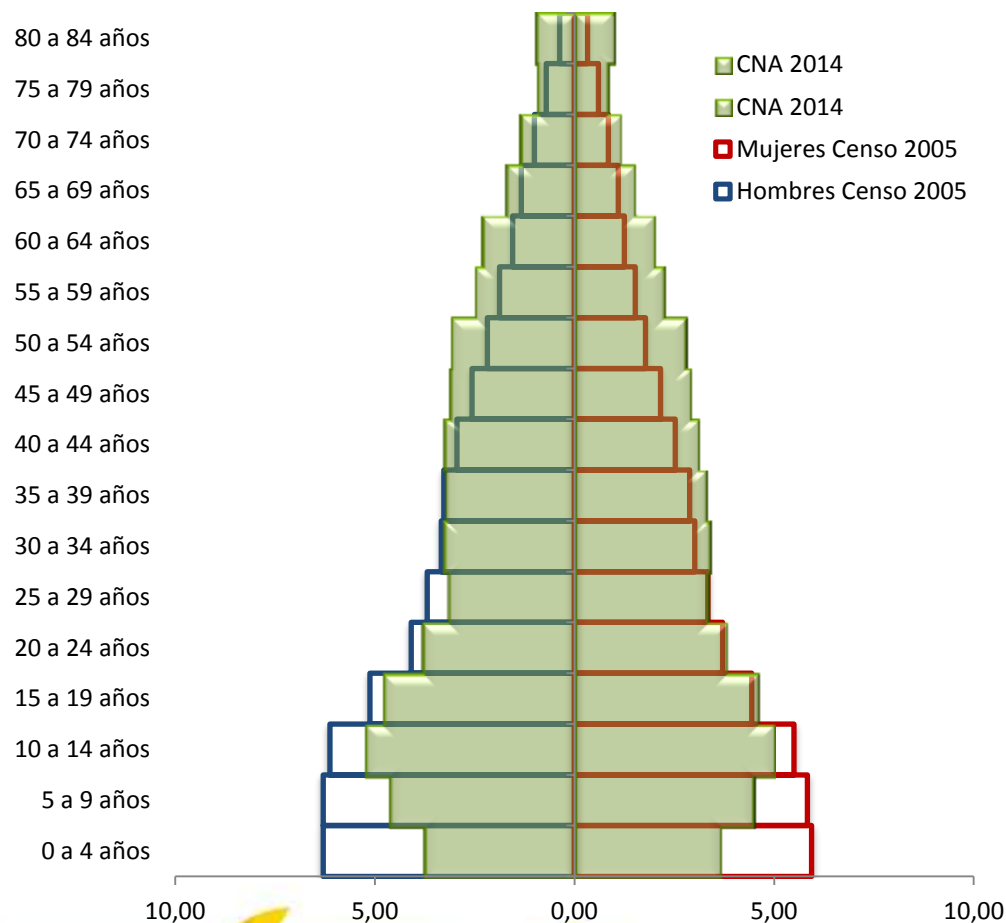

## Distribución (%) de la población menor de quince años en el área rural dispersa censada según departamento

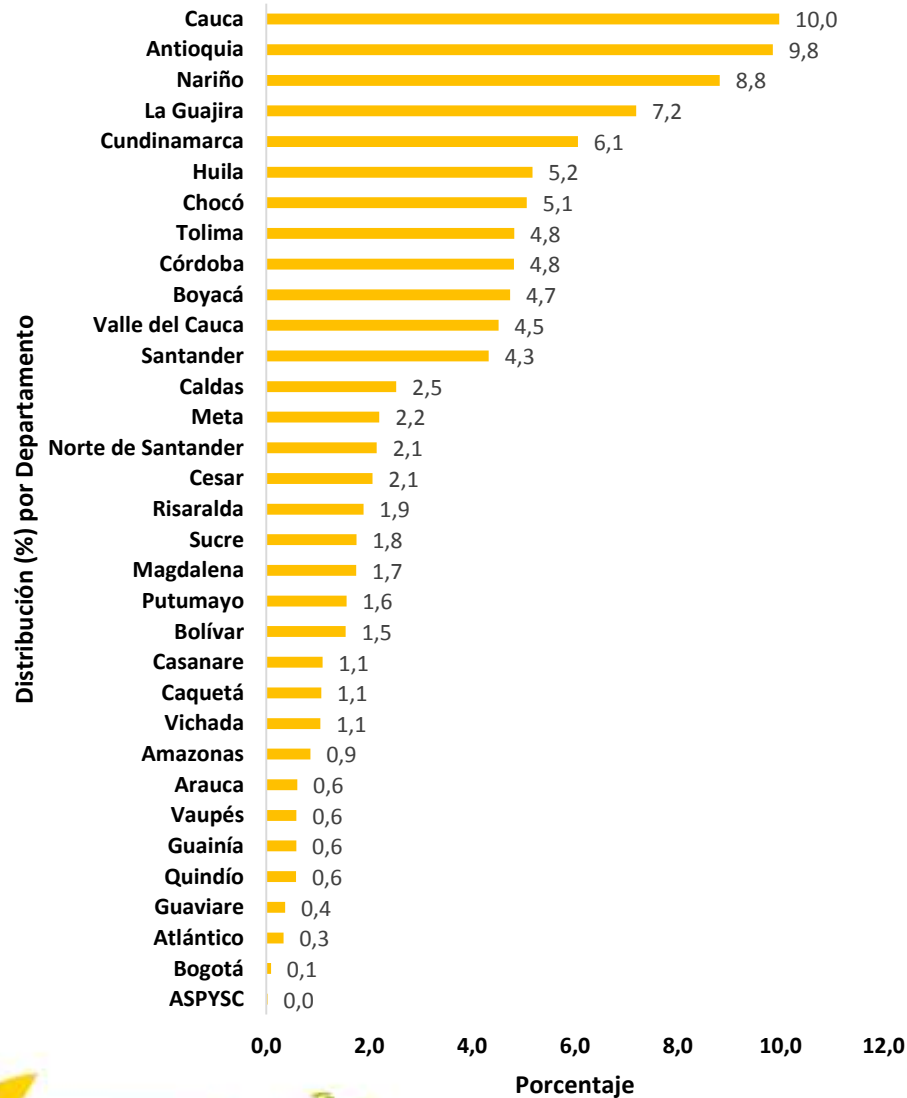

Cauca, Antioquía, Nariño y La Guajira concentran más de la tercera parte (35,8%) de la población menor o igual a 15 años.



## Distribución (%) de la población adulta mayor en el área rural dispersa censada según departamento

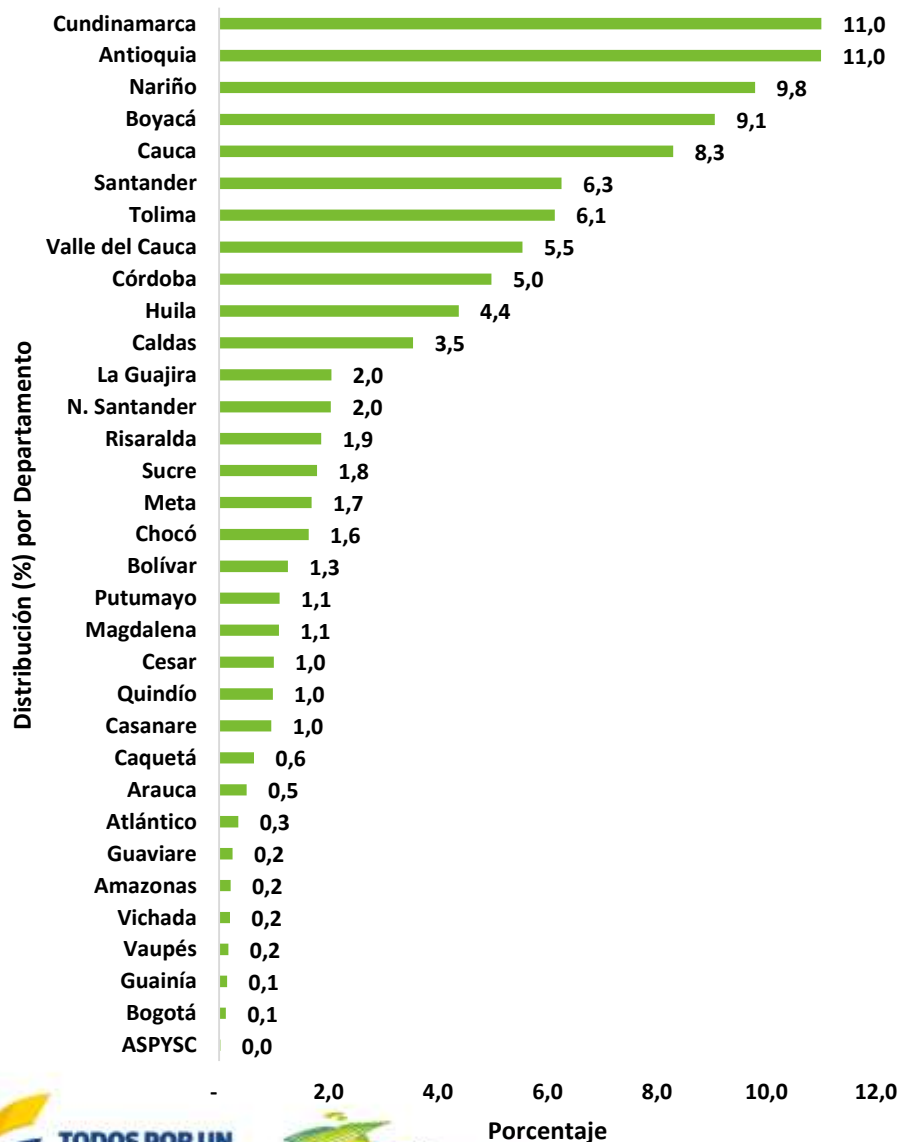

Cundinamarca, Antioquia, Nariño, Boyacá y Cauca concentran casi el 50% de la población adulto mayor (60 años y más).

## Índice de envejecimiento de la población residente en el área rural dispersa censada según departamentos

Cundinamarca, Quindío y Bogotá son los departamentos que presentan el mayor índice de envejecimiento, por encima de 70 personas mayores de 60 años por cada 100 menores de 15 años.

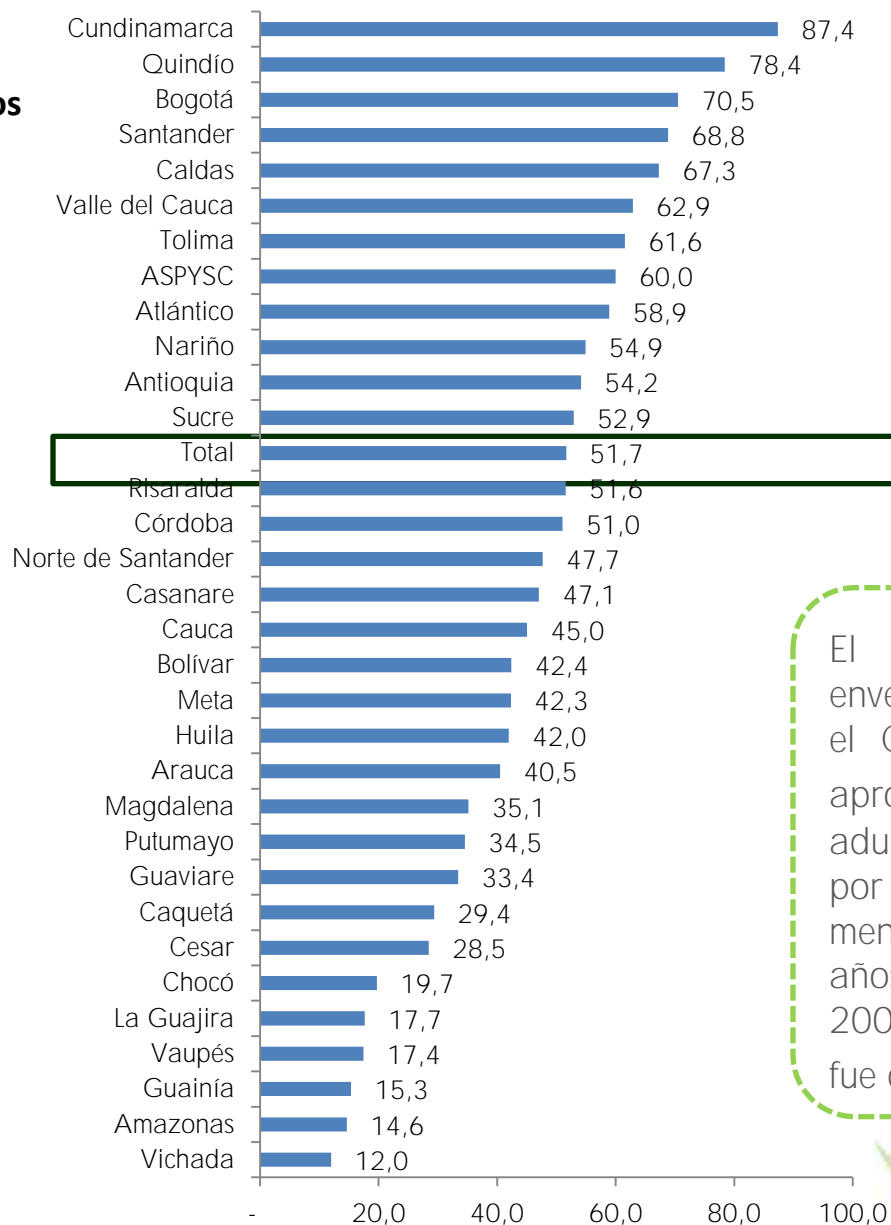

El índice de envejecimiento en el CNA 2014 se aproxima a **50** adultos mayores por cada 100 menores de 15 años, en el CNPV 2005 este índice fue de **26,5**.



# Auto-reconocimiento

 MINAGRICULTURA

 DANE  
Departamento Administrativo Nacional de Estadística

 **TODOS POR UN  
NUEVO PAÍS**  
PAZ EQUIDAD EDUCACIÓN

 **3º CENSO NACIONAL  
AGROPECUARIO**  
PAZ EQUIDAD EDUCACIÓN



El 16,4% de los residentes en el área rural dispersa censada se auto-reconoce como indígena, 0,2% gitano-rom, 7,7% afrocolombiano, 0,3% palenqueros y 0,1 raizal.

**Participación (%) de la población en el área rural dispersa censada que se auto-reconoce perteneciente a algún grupo étnico**

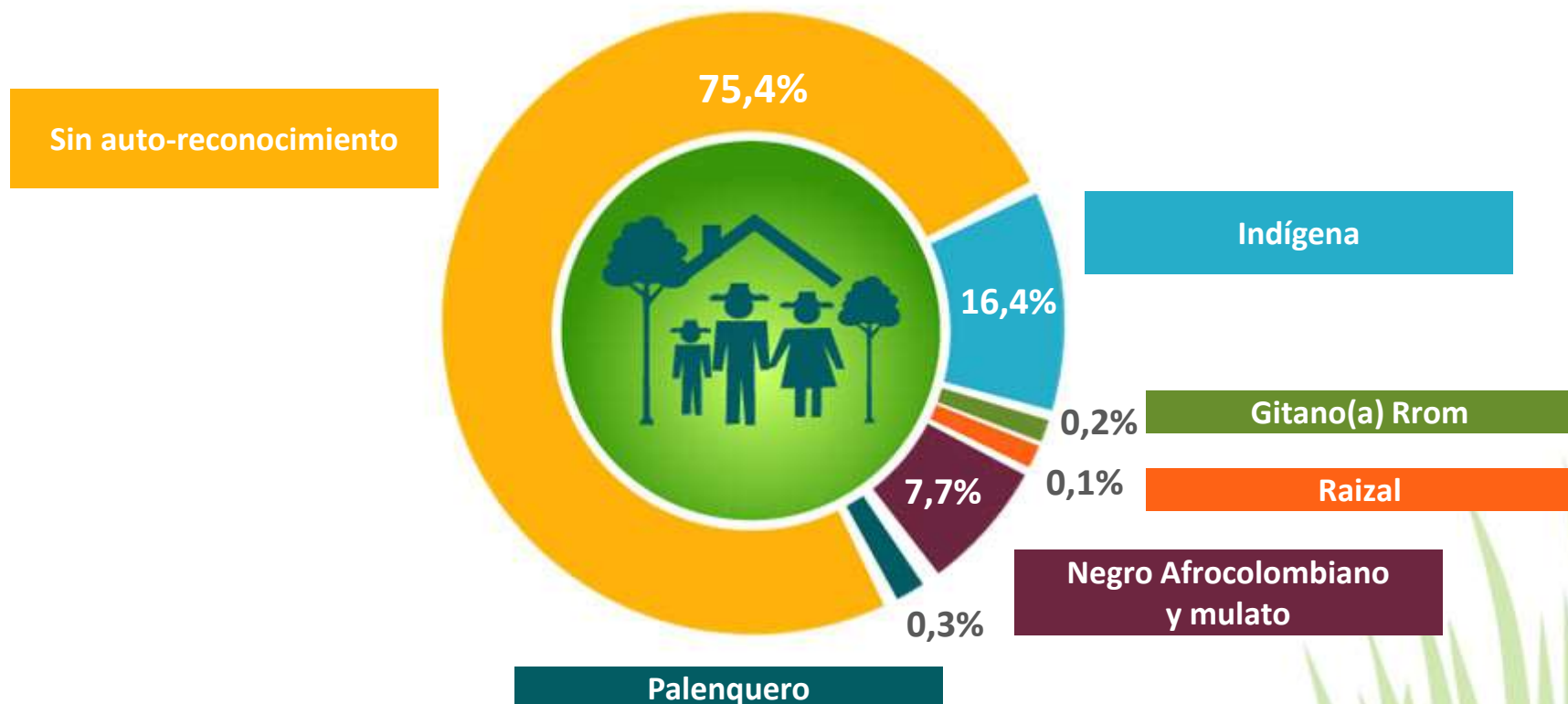



## Distribución (%) de la población al interior de los departamentos en el área rural dispersa censada que se auto-reconoce ser perteneciente a algún grupo étnico

En los departamentos de **Vaupés y Guainía** se encontró la mayor proporción de población en el área rural dispersa censada que se auto-reconoce perteneciente a un grupo indígena

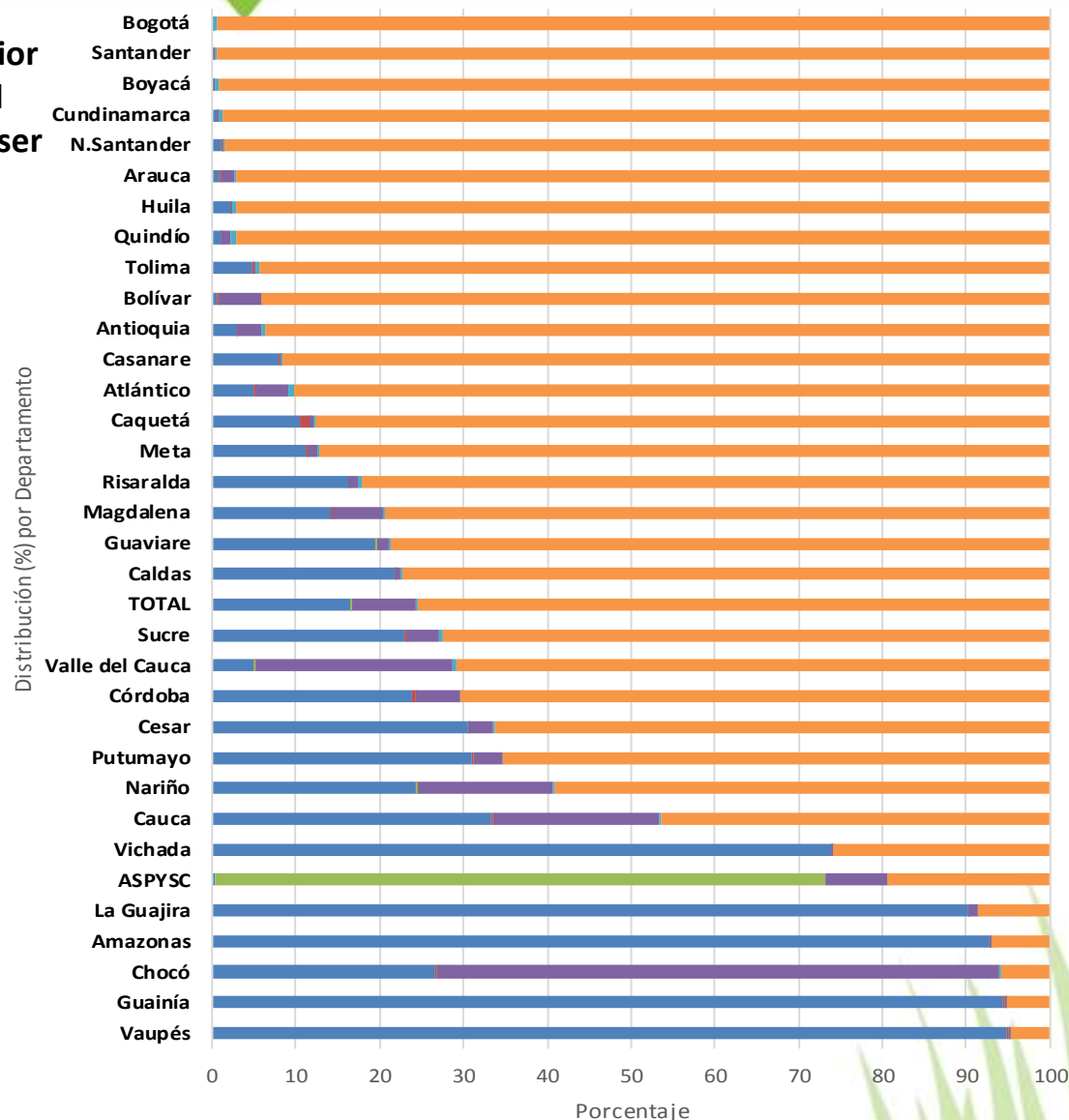

Comparado con el CNPV 2005 se encontró mayor auto-reconocimiento de indígenas que en el CNA y menor auto-reconocimiento de negro, mulato, afrocolombiano.

**Participación (%) de la población en el área rural dispersa censada que se auto reconoce perteneciente a algún grupo étnico.**

**CNA2014 – CNPV 2005**

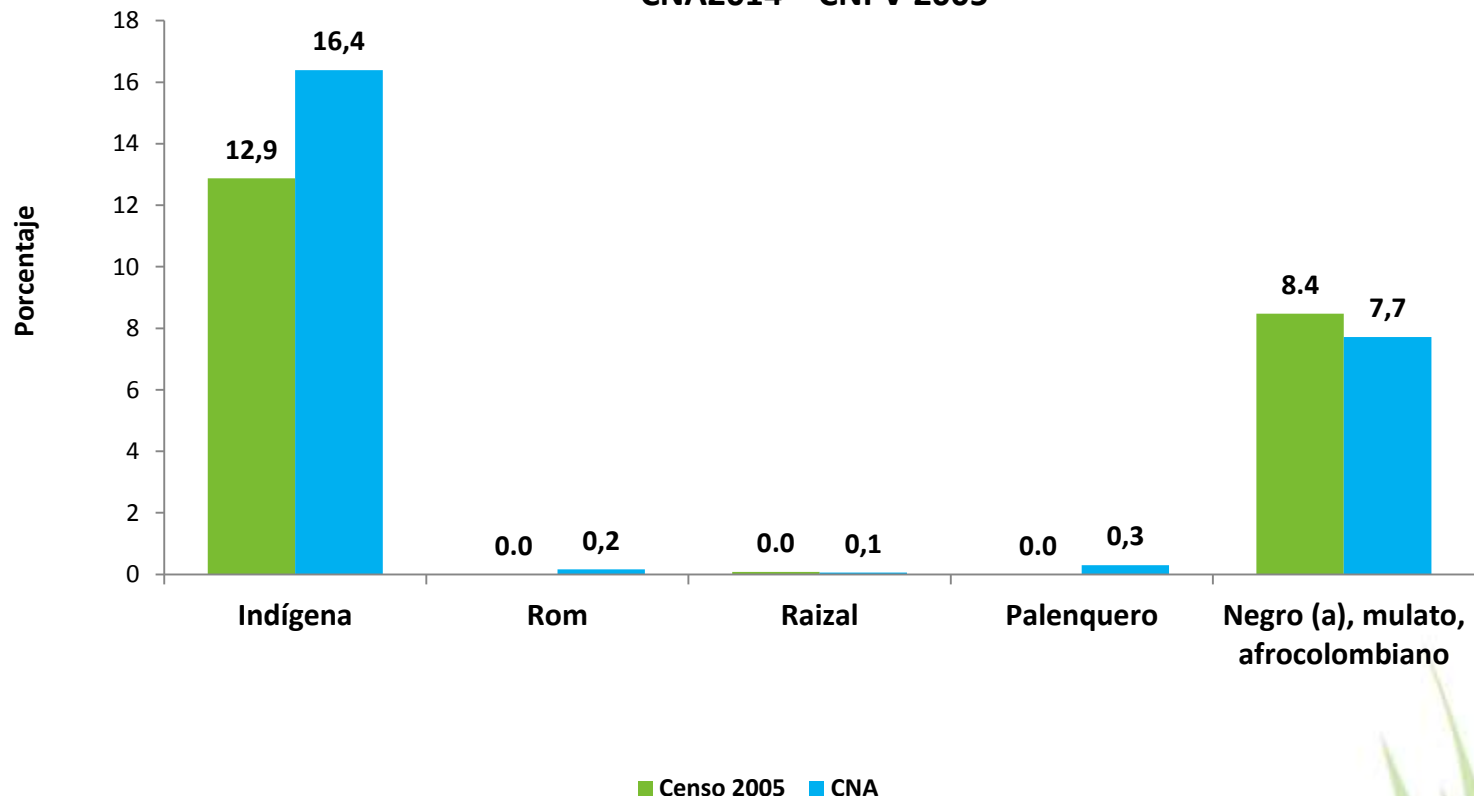



## Caracterización de viviendas, hogares y personas en el área censada sin territorios de grupos étnicos y en el área censada en territorios de grupos étnicos



El 76,4% de las viviendas en el área rural dispersa sin territorios de grupos étnicos se encontró en las UPA, mientras que el 97,4% de las viviendas se encontró en las UPA del área censada en territorios de grupos étnicos.

Participación (%) del número de viviendas en el área censada sin territorios de grupos étnicos en las unidades de producción agropecuarias y no agropecuarias

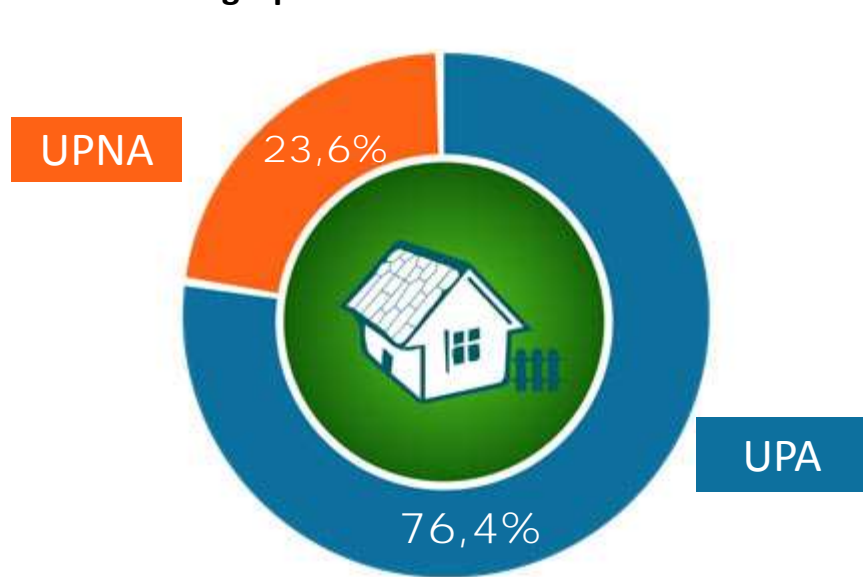

Participación (%) del número de viviendas en el área censada en territorios de grupos étnicos en las unidades de producción agropecuarias y no agropecuarias

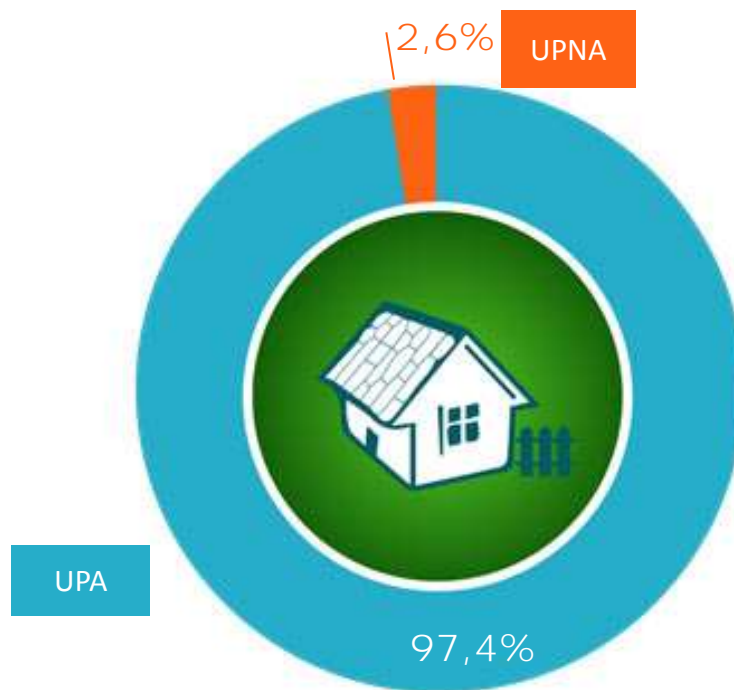



El **88,4%** de las viviendas ocupadas tenían energía eléctrica en el área rural dispersa censada sin territorios de grupos étnicos y el **46,9%** tenía acueducto. En el área censada en territorio de grupos étnicos estos porcentajes fueron de **54,9%** y **22,0%**. Ambos territorios tienen baja conexión de **alcantarillado**.

**Distribución (%) del número de viviendas ocupadas en el área censada sin territorios de grupos étnicos según conexión de servicio público**

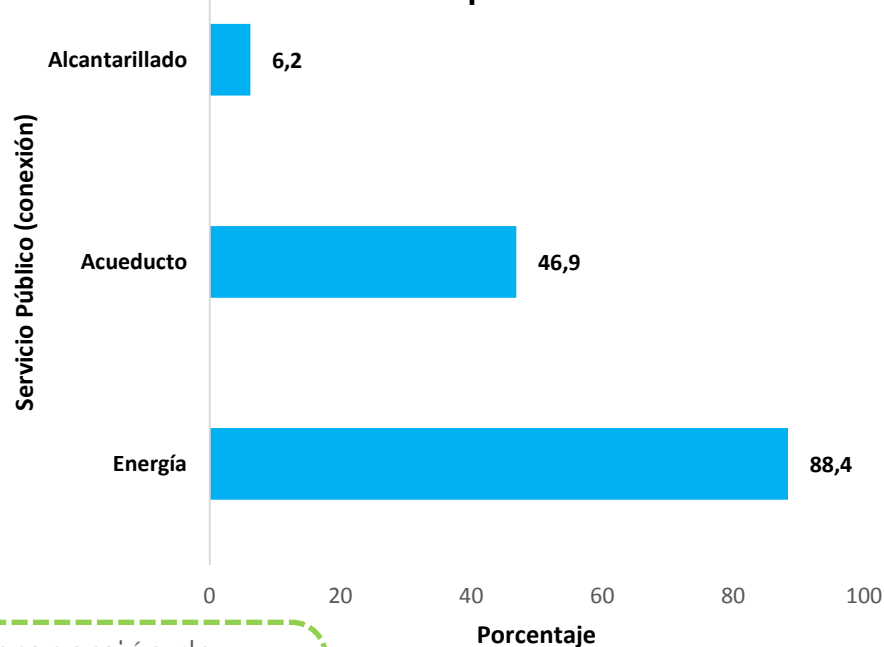

La proporción de viviendas que no tiene ningún servicio público es 10,8%.

**Distribución (%) del número de viviendas ocupadas en el área censada en territorios de grupos étnicos según conexión de servicio público**

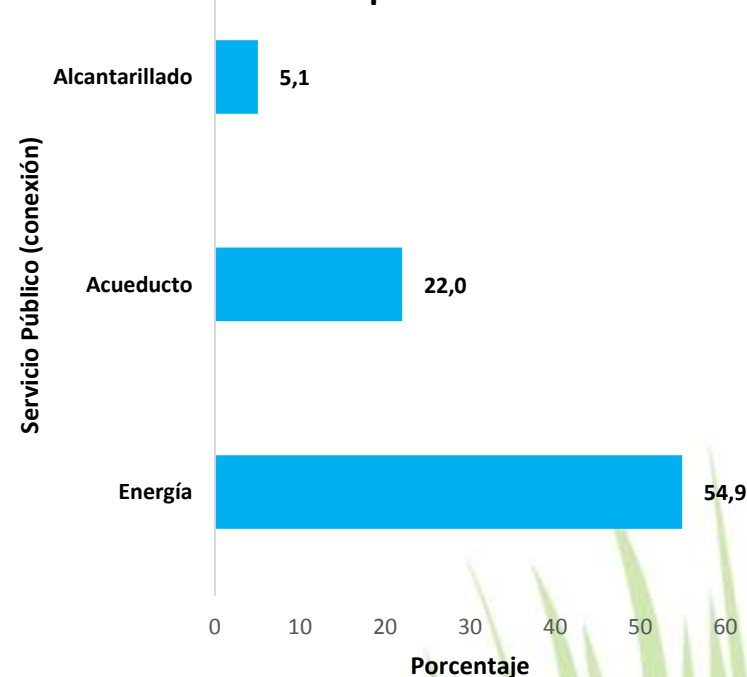

La proporción de viviendas que no tiene ningún servicio público es 43,9%.

Más de la mitad de las viviendas ocupadas en el área censada sin territorios de grupos étnicos tenía como **material predominante** de las paredes: bloque, ladrillo, piedra o madera pulida, seguido por una cuarta parte con tapia pisada, adobe, bahareque.

**Participación (%) del número de viviendas ocupadas en el área censada sin territorios de grupos étnicos, según material predominante de paredes**

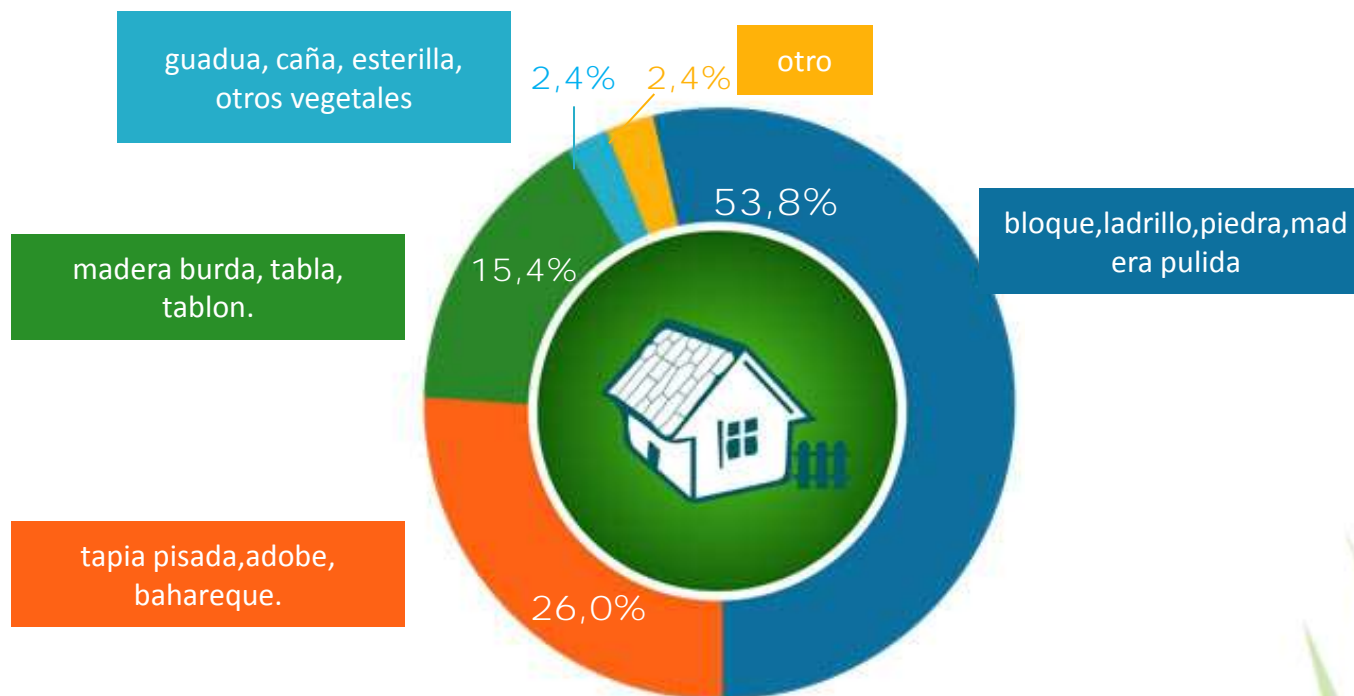

El **36,1%** de las viviendas ocupadas en el área censada en territorios de grupos étnicos tenía como material predominante de las paredes: madera burda, tabla o tablón, seguido por el **26,2%** con bloque, ladrillo, piedra o madera pulida.

**Participación (%) del número de viviendas ocupadas en el área censada en territorios de grupos étnicos, según material predominante de paredes**

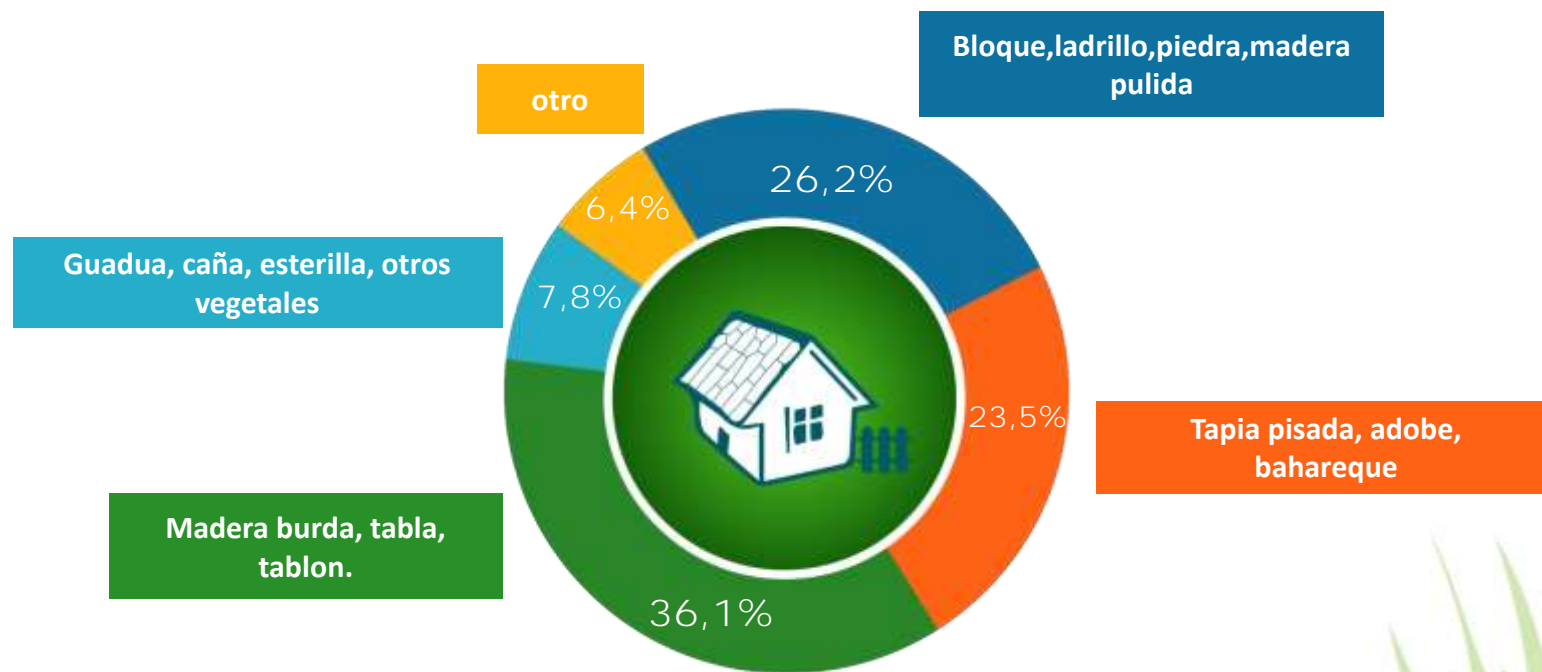

Casi la mitad de las viviendas ocupadas en el área censada sin territorios de grupos étnicos tenía como material predominante en los pisos cemento o gravilla, seguido por pisos de tierra o arena.

**Participación (%) del número de viviendas ocupadas en el área censada sin territorios de grupos étnicos según material predominante de pisos**

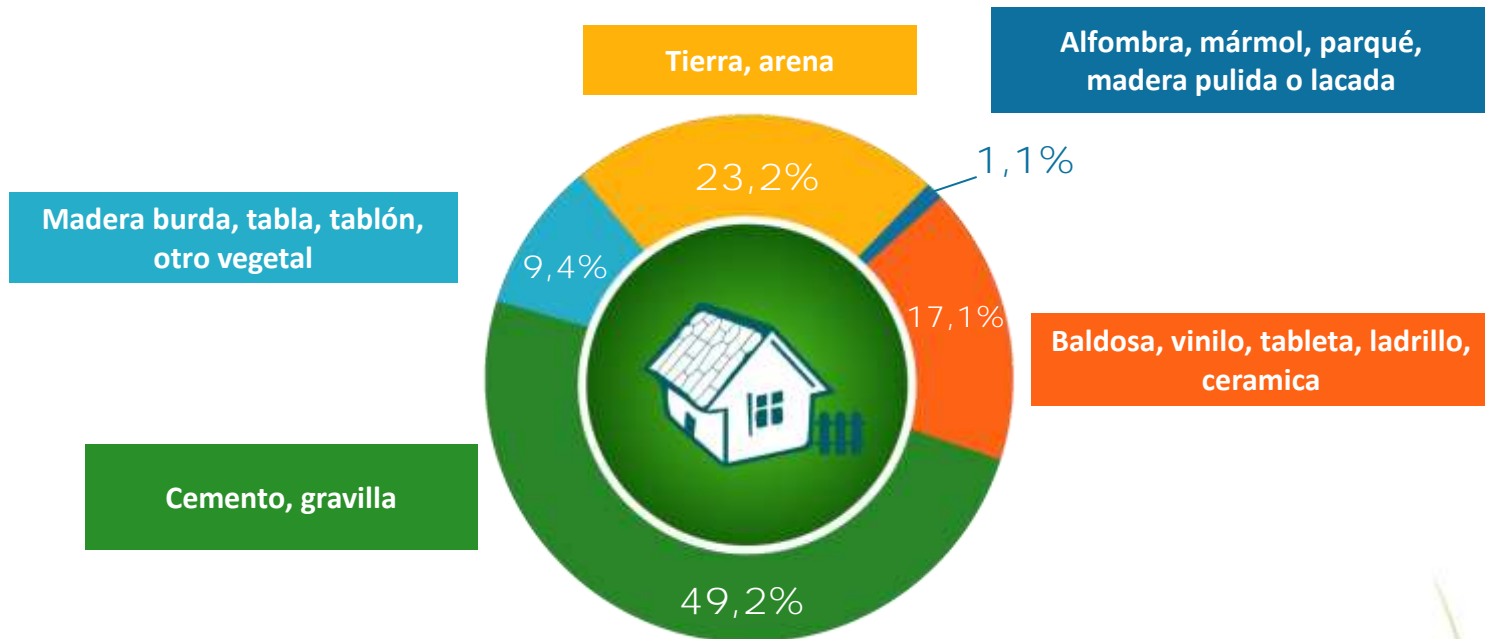



El **32,8%** de las viviendas ocupadas en el área censada en territorios de grupos étnicos tenía como material predominante de las pisos: tierra o arena, seguido por el **31,4%** con madera burda, tabla, tablón u otro vegetal.

**Participación (%) del número de viviendas ocupadas en el área censada en territorios de grupos étnicos según material predominante de pisos**

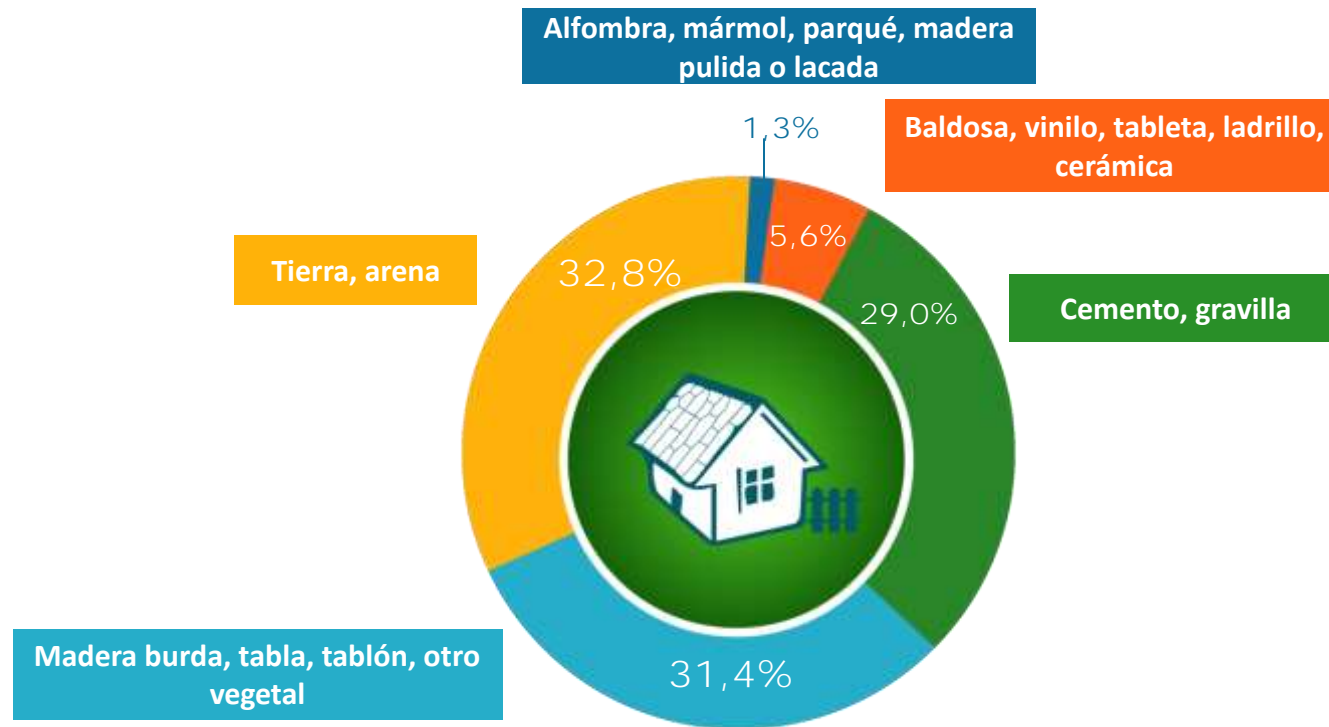

En el área censada sin territorios de grupos étnicos, el promedio de personas por hogar es de **3,19**, mientras que en territorios de grupos étnicos es de **3,97**. El índice de envejecimiento en el área censada sin territorios de grupos étnicos es cercano a **60** y en territorios de grupos étnicos es cercano de **25**.

**Promedio de hogares por vivienda, personas por hogar, índice de envejecimiento en el área censada sin territorios de grupos étnicos**

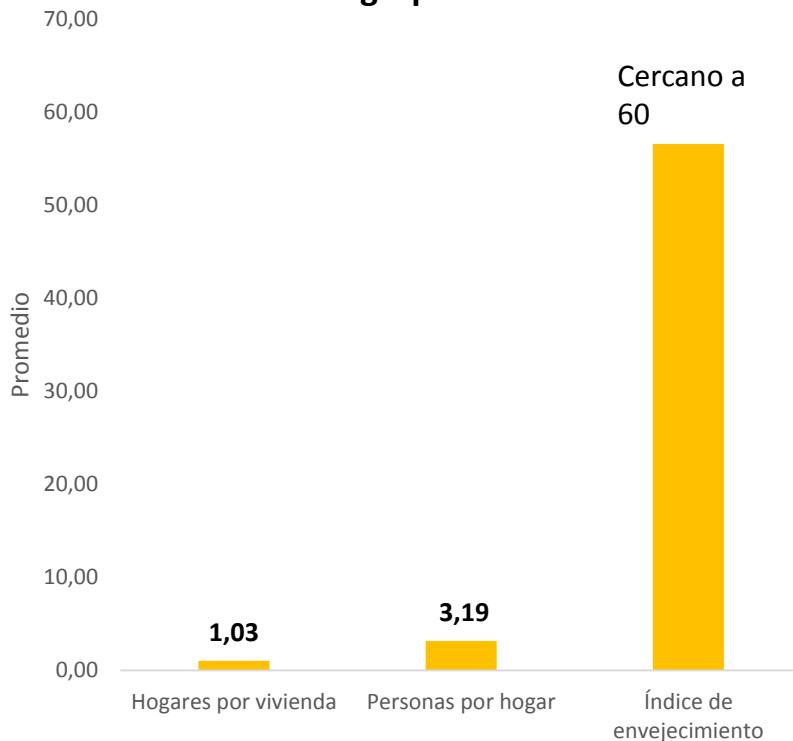

**Promedio de hogares por vivienda, personas por hogar, índice de envejecimiento en el área censada en territorios de grupos étnicos**

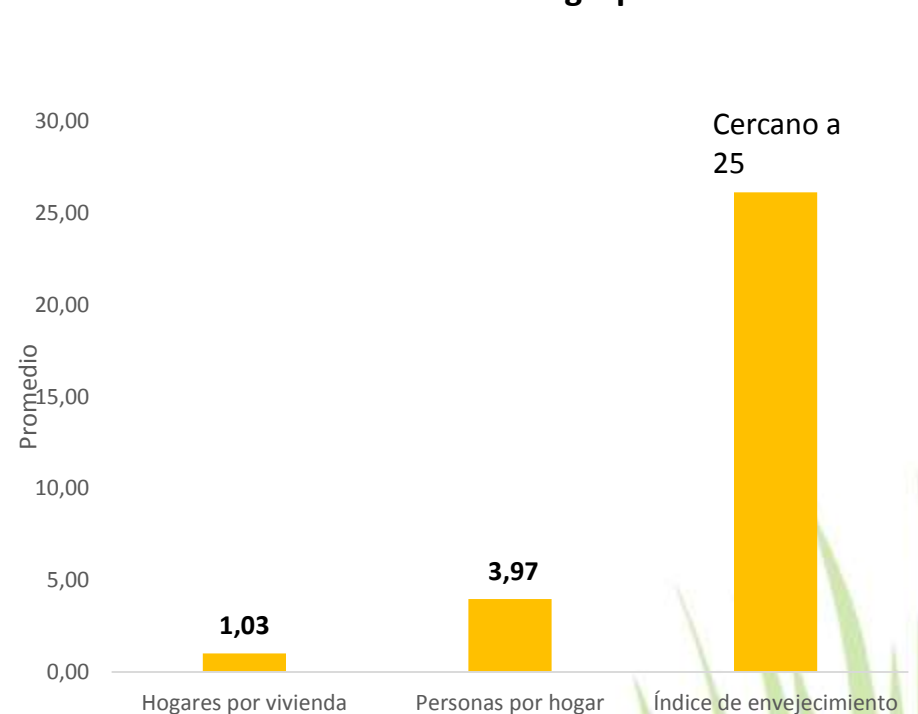

La mayor proporción de los residentes en el área rural dispersa censada se encontró en las edades de 10 a 25 años

**Distribución (%) de la población en el área en el área censada sin territorios de grupos étnicos según edad y sexo**

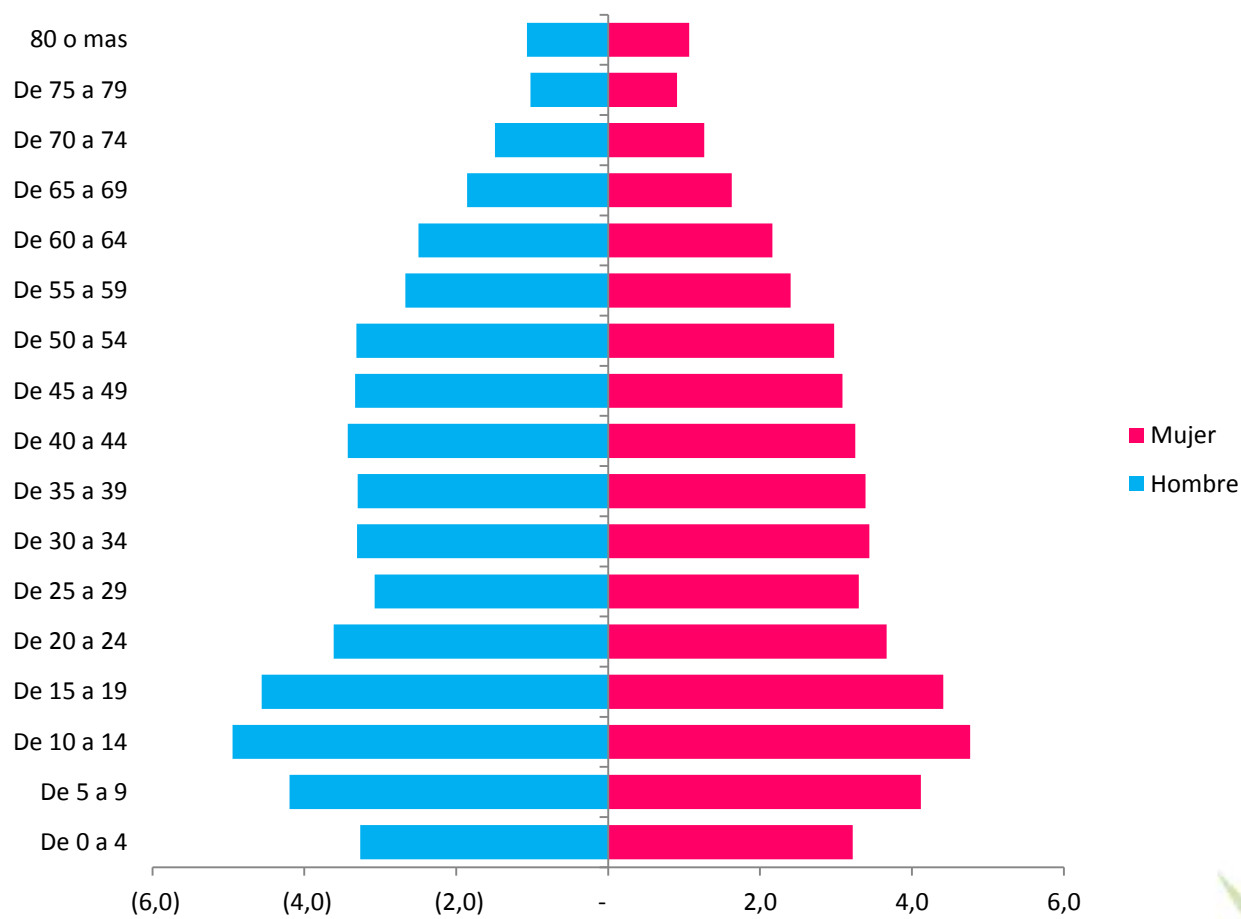

La mayor proporción de los residentes en el área rural dispersa censada se encontraron en las edades de 5 a 20 años

**Distribución (%) de la población en el área en el área censada en territorios de grupos étnicos según edad y sexo**

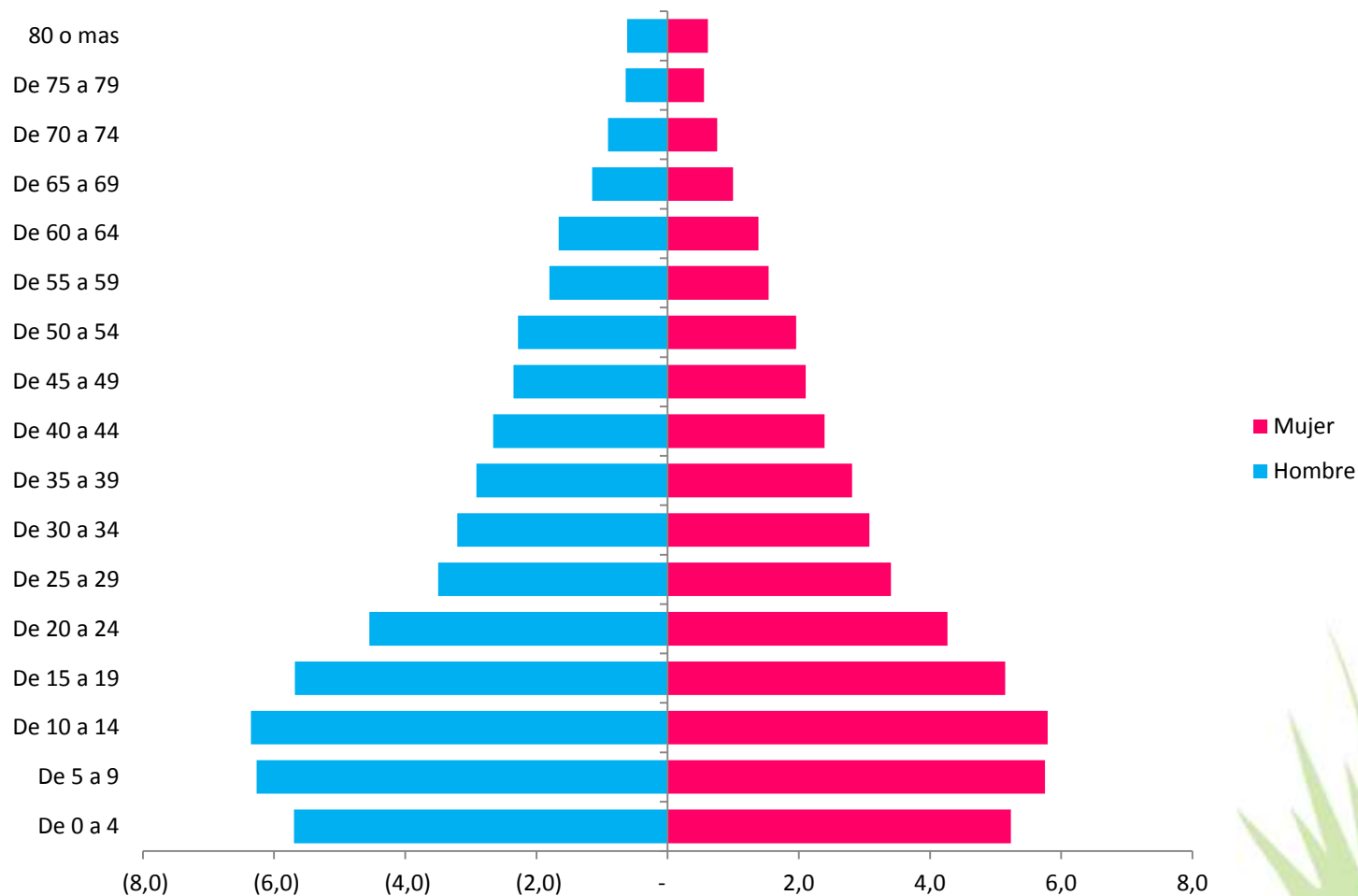





Censo Nacional Agropecuario 2014

[www.3ercensonalagropecuario.gov.co](http://www.3ercensonalagropecuario.gov.co)

Tercera entrega de resultados – 15 Septiembre de 2015

 MINAGRICULTURA



 **DANE**  
Para tomar decisiones

 **TODOS POR UN  
NUEVO PAÍS**  
PAZ EQUIDAD EDUCACIÓN

 **3º CENSO NACIONAL  
AGROPECUARIO**  
Hay campo para todos

